

Преглед података о изабраном пропису

| | |
|----------------------------------|---|
| Гласило: | СЛУЖБЕНИ ГЛАСНИК РЕПУБЛИКЕ СРБИЈЕ |
| Број / година издања: | 89/2015 |
| Врста прописа: | УРЕДБА |
| Назив правног прописа: | УРЕДБА О УТВРЂИВАЊУ ПРОГРАМА ИМПЛЕМЕНТАЦИЈЕ РЕГИОНАЛНОГ ПРОСТОРНОГ ПЛАНА ЗА ПОДРУЧЈЕ НИШАВСКОГ, ТОПЛИЧКОГ И ПИРОТСКОГ УПРАВНОГ ОКРУГА ЗА ПЕРИД ОД 2015. ДО 2020. ГОДИНЕ, СА ПРОГРАМОМ ИМПЛЕМЕНТАЦИЈЕ РЕГИОНАЛНОГ ПРОСТОРНОГ ПЛАНА ЗА ПОДРУЧЈЕ НИШАВСКОГ, ТОПЛИЧКОГ И ПИРОТСКОГ УПРАВНОГ ОКРУГА ЗА ПЕРИД ОД 2015. ДО 2020. ГОДИНЕ. |
| Напомена правног прописа: | |

| | | | | |
|---------------------------|----------------------|-------------------------------|--------------------------------|---------------------|
| Датум објављивања: | Датум важења: | Датум почетка примене: | Датум ступања на снагу: | Датум уноса: |
| 27.10.2015. | | | 04.11.2015. | 30.10.2015. |

| | |
|--------------------------------|--|
| Датум укидања: | |
| МБР прописа који укида: | |

| | |
|-----------------------------------|---|
| Доносилац: | ИЗВРШНИ ОРГАН СКУПШТИНЕ - ВЛАДА |
| Територијална јединица: | РЕПУБЛИКА СРБИЈА |
| Област примене: | ПРОСТОРНО ПЛАНИРАЊЕ И УРЕЂЕЊЕ ПРОСТОРА. ГРАЂЕВИНСКО ЗЕМЉИШТЕ - НАКНАДА. |
| Правни основ: | ЗАКОН О ВЛАДИ. ..., ЗАКОН О ПЛАНИРАЊУ И ИЗГРАДЊИ. ..., |
| Модификација: | |
| Модификује: | |
| Укида: | |
| Пропис је правни основ за: | |

ВЛАДА

5470

На основу члана 58. став 4. Закона о планирању и изградњи („Службени гласник РС”, бр. 72/09, 81/09 – исправка, 64/10 – УС, 24/11, 121/12, 42/13 – УС, 50/13 – УС, 98/13 – УС, 132/14 и 145/14) и члана 42. став 1. Закона о Влади („Службени гласник РС”, бр. 55/05, 71/05 – исправка, 101/07, 65/08, 16/11, 68/12 – УС, 72/12, 7/14 – УС и 44/14),

Влада доноси

УРЕДБУ

о утврђивању Програма имплементације Регионалног просторног плана за подручје Нишавског, Топличког и Пиротског управног округа за период од 2015. до 2020. године

Члан 1.

Овом уредбом утврђује се Програм имплементације Регионалног просторног плана за подручје Нишавског, Топличког и Пиротског управног округа за период од 2015. до 2020. године, који је одштампан уз ову уредбу и чини њен саставни део.

Члан 2.

Ова уредба ступа на снагу осмог дана од дана објављивања у „Службеном гласнику Републике Србије”.

05 број 110-9931/2015

У Београду, 19. септембра 2015. године

Влада

Председник,

Александар Вучић, с.р.

ПРОГРАМ ИМПЛЕМЕНТАЦИЈЕ РЕГИОНАЛНОГ ПРОСТОРНОГ ПЛАНА ЗА ПОДРУЧЈЕ НИШАВСКОГ, ТОПЛИЧКОГ И ПИРОТСКОГ УПРАВНОГ ОКРУГА ЗА ПЕРИОД ОД 2015. ДО 2020. ГОДИНЕ

УВОД

Влада је 29. децембра 2012. године донела Уредбу о утврђивању Регионалног просторног плана за подручје Нишавског, Топличког и Пиротског управног округа („Службени гласник РС”, број 1/13, у даљем тексту РППНТП). Овим стратешким планским документом утврђени су циљеви, опште планске поставке, планска решења и смернице за његову имплементацију/остваривање са стратешким приоритетима просторног развоја територије у обухвату РППНТП.

У складу са одредбама чл. 12. и 58. Закона о планирању и изградњи („Службени гласник РС”, бр. 72/09, 81/09 – исправка, 64/10 – УС, 24/11, 121/12, 42/13 – УС и 50/13 – УС, 98/13 – УС, 132/14 и 145/14 – у даљем тексту: Закон) приступило се припреми Програма имплементације Регионалног просторног плана за подручје Нишавског, Топличког и Пиротског управног округа за период од 2015. до 2020. године (у даљем тексту: Програм имплементације РППНТП). Садржина овог програма утврђена је Законом, а основни методолошки оквир за његову израду постављен је у Програму имплементације Просторног плана Републике Србије од 2010. до 2020. године, за период од 2011. до 2015. („Службени гласник РС”, број 102/11 – у даљем тексту: Програм имплементације ППРС). Носилац и координатор припреме РППНТП и овог програма је Министарство грађевинарства, саобраћаја и инфраструктуре – Републичка агенција за просторно планирање (до њеног постојања) који су послове на изради Програма имплементације РППНТП поверили ЈП Завод за урбанизам Ниш и Институту за архитектуру и урбанизам Србије у својству обрађивача РППНТП.

У Програму имплементације РППНТП разрађени су стратешки приоритети који се реализују или њихова реализација започиње до 2020. године и утврђени су стратешки приоритети који се, из различитих разлога, не разрађују у овом програму. Дати су графички прикази детаљно разрађених стратешких приоритета.

Програмом имплементације РППНТП утврђени су показатељи просторног развоја који ће бити основа за израду годишњих извештаја о остваривању овог регионалног просторног плана.

Утврђивање РППНТП, Програма имплементације РППНТП и годишње извештавање о њиховом остваривању представљају део континуираног процеса просторног планирања и имплементације планског документа.

На изради Програма имплементације РППНТП остварена је активна сарадња са свим актерима у процесу планирања (надлежни органи, организације и институције) од којих ће зависити остварење планских решења и стратешких приоритета и пројеката који би требало да буду у целини или делимично остварени, односно припремљена њихова реализација у периоду до 2020. године.

Поједина планска решења и стратешки приоритети који су дефинисани РППНТП суочавају се са могућностима модификације, што подразумева њихову успорену или одложену имплементацију због институционалних, социо-економских, финансијских и др. прилика. Приликом припреме и спровођења овог програма од посебног је значаја утврђивање и успостављање недовољно развијених хоризонталних веза између сектора који имају интерес око истих активности и пројеката, као и вертикалних веза међу нивоима управљања у спровођењу планских приоритета.

РППНТП је урађен у САД технологији. Приступањем изради Програма имплементације РППНТП извршено је ажурирање формиране базе просторних података РППНТП, чиме је унапређена информатичка подршка имплементације овог просторног плана.

Предлог Програма имплементације РППНТП припремљен је на основу Извештаја о извршеној стручној контроли усклађености Нацрта Програма имплементације Регионалног просторног плана за подручје Нишавског, Топличког и Пиротског управног округа (број 350-407-52/2014-01).

I. РЕГИОНАЛНИ ПРОСТОРНИ ПЛАН ЗА ПОДРУЧЈЕ НИШАВСКОГ, ТОПЛИЧКОГ И ПИРОТСКОГ УПРАВНОГ ОКРУГА, РАЗВОЈНА ДОКУМЕНТА РЕГИОНАЛНОГ РАЗВОЈА И НАЦИОНАЛНИ ПРИОРИТЕТИ ЗА МЕЂУНАРОДНУ ПОМОЋ (НАД) ЗА ПЕРИОД ДО 2017. ГОДИНЕ СА ПРОЈЕКЦИЈАМА ДО 2020. ГОДИНЕ

I. РЕГИОНАЛНИ ПРОСТОРНИ ПЛАН ЗА ПОДРУЧЈЕ НИШАВСКОГ, ТОПЛИЧКОГ И ПИРОТСКОГ УПРАВНОГ ОКРУГА

Обухват РППНТП чини функционално подручје на територији три управна округа са 14 административних подручја општина и административним подручјем града Ниша – на коме је пет градских општина, укупне површине 7.717 km², са 756 катастарских општина, 766 насеља и 589 486 становника укупне густине насељености 74,6 ст/km² (Попис 2002). Просторни план обухвата целе територије управних округа: Нишавски управни округ (општине Ражањ, Алексинац, Мерошина, Дољевац, Гаџин Хан, Сврљиг и град Ниш), површине 2.727 km²; Топлички управни округ (општине Прокупље, Куршумлија, Блаце, Житорађа), површине 2.229 km² и Пиротски управни округ (општине Бела Паланка, Бабушница, Пирот и Димитровград), површине 2.761 km². Обухваћено подручје припада статистичко-планском региону Јужна и Источна Србија (у даљем тексту: РИС).

Временски хоризонт РППНТП је 2020. година.

Дефинисана визија просторног развоја подручја Нишавског, Топличког и Пиротског управног округа је да буде равномерно регионално развијен, конкурентан и интегрисан са окружењем (суседним функционалним подручјима Србије, као и са суседним граничним општинама и регионима у Републици Бугарској), енергетски ефикасан и атрактиван за инвестирање. То подразумева активирање и мобилизирање територијалног капитала, одрживо коришћење природних и створених ресурса, дугорочну обнову и развој људских ресурса, саобраћајну приступачност према паневропским коридорима, као и инфраструктурну опремљеност, развој привреде и институција, заштиту природног и културног наслеђа као фактора развоја и заштити животне средине.

Основно опредељење је постизање већег степена функционалне интегрисаности подручја. Битним се сматра обезбеђење услова за знатно већу интеграцију планског подручја:

1. у оквиру простора Нишавског, Топличког и Пиротског управног округа, што подразумева смањење унутрашњих субрегионалних разлика, односно квалитативне промене у просторној, саобраћајној, економској и социјалној структури (нарочито брдско-планинских подручја са израженим дисфункцијама социјалног и економског развоја);

2. са Републиком Србијом, у првом реду са суседним функционалним подручјима, (управним окрузима, регионом Јужне и Источне Србије, односно Тимочке Крајине, Јужног Поморавља и регионом Шумадије и Западне Србије, као и Аутономном покрајном Косово и Метохија) што захтева реализацију приоритетних планских решења од значаја за више локалних самоуправа (нарочито повезивања преко коридора Х и државних путева I и II реда, као и реализација других инфраструктурних система) и

3. са међународним окружењем (суседним пограничним општинама и регијама у Републици Бугарској) што захтева припрему и реализацију трансграничних програма (нарочито у области инфраструктуре, енергетике, туризма, екологије и др).

За остваривање ових одређења, приоритет има предузимање активности и акција на: изградњу институционалног оквира за управљање просторним и укупним развојем подручја, у првом реду на променама и проширивању организационе структуре, кадровском жацању и финансирању послова општинских служби и регионалних институција; унапређењу информатичке основе, односно формирању и одржавању централизоване базе података о простору РППНТП, као предуслова за праћење, контролу и оцењивање спровођења планских решења; координацији и успостављању одговарајуће сарадње између националног, (суб)регионалног и локалног нивоа у спровођењу планских одлука и коришћење расположивих европских структурних фондова, међународних финансијских институција и регионалних фондова у реализацији пројеката.

Развој подручја РППНТП, посебно регионалних центара заснива се на функционалној интеграцији републичког простора и прекограничној сарадњи. Просторно функционални утицаји који су успостављени између центара различитог хијерархијског ранга одређују наставак развоја моравске развојне осовине.

Моравска развојна осовина интегрише подручје РППНТП са београдско-новосадском агломерацијом на северу, те Лесковцем и Врањем на југу (односно ка Скопљу и Солуну). Релативна је близина и западноморавске развојне осовине која се код Крушевца (Појата) спаја са моравском развојном осом. Преко Ниша, Сврљига и Књажевца интегрише се долина Тимока и тимочка развојна осовина, повезујући Зајечар (Бор), Неготин и Кладово, чиме се и остварује веза подручја РППНТП са Доњим Подунављем. Поред ових, за развој подручја Нишавског, Топличког и Пиротског управног округа и његову просторно-функцијску организацију значајни су и правци који од Ниша: преко Прокупља воде ка Крушевцу на северозападу и Приштини на југозападу и преко Пирота и Димитровграда воде ка Софији и Републици Бугарској на истоку.

Положај РППНТП на мултимодалном Коридору Х и Хс омогућује његову транзитну улогу уз потребу развоја попречних саобраћајних веза. Специфичност региона Нишавског, Топличког и Пиротског управног округа у међународном контексту огледа се и у следећем: могућностима за сарадњу на заштити природних вредности и културних добра на Старој планини (заједнички парк природе „Западна Стара Планина“, као предлог Републике Србије и Републике Бугарске за упис Старе планине у листу МАВ као резервата природе) и др; могућностима за интезивнију привредну и културну сарадњу општина са подручја РППНТП и општина у Републици Бугарској; периферном положају дела региона, који није довољно саобраћајно приступачан и економски развијен и који се граничи са сличним регионима у Републици Србији и суседној Републици Бугарској; постојање пројекта за неколико еврорегиона који се финансирају кроз донације и програме европске просторне сарадње: „Euroregion Eurobalkans“; „Стара Планина“ и др.

Међународна сарадња првенствено ће се односити на развој инфраструктурних система, очување природних ресурса и одрживог развоја, заједничког наступа код Европске уније (у даљем тексту: ЕУ) и других релевантних међународних асоцијација за реализацију развојних програма, привредне и друге сарадње и јачање партнерства на нивоу локалних власти. Покретач сарадње у области инфраструктурних система биће даљи развој Коридора Х и Хс (посебно аутопута). Поред ових развијаће се трансгранични енергетски преносни системи (електроенергетски водови и гасовод), друмска и железничка мрежа, те гранични прелази.

Одређене претпоставке за трансграничне везе произилазе из традиције, а одређене из регионалних политика ЕУ које се односе на земље тзв. „Западног Балкана“. Успостављање структурно квалитетнијих веза може се остварити повезивањем урбаних центара у шире регионалне урбане асоцијације, пре свега синхронизованим развојем комплементарних делатности из области рада (комплементарна привреда – усаглашавање производних програма и привредних капацитета, рационално коришћење природних и социјалних ресурса, слободно кретање радне снаге, заједнички наступ на тржишту и др), услуга и јавно социјалне инфраструктуре (трговина, саобраћај, здравство, високо образовање, информације и др), туризма и заштите природе. Сарадња са Бугарском ће се такође остваривати преко културних веза успостављених између припадника бугарске националне мањине и малограничне сарадње.

Упоришта равномернијег субрегионалног развоја су: уважавање реалних фактора развоја уз предузимање подстицајних мера од стране државних и других фондова за изградњу и развој Нишавског, Топличког и Пиротског управног округа у функцији развоја локалних заједница, изградње локалне и регионалне инфраструктуре и уређења простора за развој профитабилних привредних погона и економско оживљавање приграничних подручја кроз трансграничну сарадњу.

Спољашње функционалне везе Региона остварују се на релацији: град Ниш (центар међународног значаја) – Београд (урбани центар – европски МЕГА 3); град Ниш (центар међународног значаја) – Лесковац (центар државног значаја) – Врање (центар државног значаја); град Ниш – Софија – Скопље. У интеррегионалној сарадњи посебан значај имаће функционална специјализација мањих градова и економска развијеност села. Из претходно наведеног разлога оставља се могућност функционалног умрежавања (фомирање кластера) општина/насеља која заснивају свој развој на експлоатацији минералних сировина са одговарајућим прерађивачким погонима, туристичких подручја са сличним подручјима у Србији, бањских места са сличним компатибилним функцијама, пољопривредних центара на подручју РППНТП са погонима и трговинским предузећима у осталим деловима Србије и шире. У јачању кохезије између функционалних подручја посебну улогу треба да имају насеља дуж осовина главних саобраћајних праваца. Функционална усмереност се ослања на доминантне функције Коридора Х, али и проистиче из територијално-административне поделе Србије. Коридор директно и индиректно утиче на развој функционалне комплементарности на подручју РППНТП са свим деловима Србије.

Главни фактор на подручју РППНТП биће развој просторних и функционалних веза између Ниша, Пирота и Прокупља.

Унутрашња територијална кохезија оствариће се стварањем агломерације дуж инфраструктурних коридора, искоришћавањем потенцијала нишког аеродрома, као и развојем комплементарних и компатибилних функција Ниша, Пирота и Прокупља.

Предвиђа се вишестепена хијерархија центара у мрежи насеља: у првој хијерархијској равни је град Ниш, као центар међународног значаја; у другој хијерархијској равни су Пирот (предлаже се да добије статус града у планском периоду) и Прокупље као регионални центри сличних функционалних капацитета чије зоне утицаја прелазе границе Нишавског, Пиротског и Тимочког управног округа; у трећој хијерархијској равни је Алексинац као субрегионални центар. Ту позицију му даје изванредан положај на развојној осовини; у четвртој хијерархијској равни су општински центри I реда: Димитровград (положај на коридору Хс, са пограничним функцијама) и Куршумлија (ван ФУП Ниша, положај на коридору интезивног развоја, везе са АП Косово и Метохија; у истој хијерархијској равни су општински центри II реда: Бабушница, Бела Паланка, Блаце, Сврљиг, Гадин Хан и Ражањ, као мања урбана насеља у руралном окружењу; у шестој хијерархијској равни су општински центри III реда: Меровина, Житорађа и Дољевац, као рурална насеља у процесу трансформације у урбана, прерасла у општинске центре; у седмој хијерархијској равни су микроразвојни центри у које спадају урбана и рурална насеља која су центри заједница насеља са општим или специфичним функцијама; у осмој хијерархијској равни су центри специјалне намене: Пролом бања, Луковска бања, Куршумлијска бања на подручју Топличког управног округа, Нишка, Кулинска и Бања Топило у Нишавском и Дагбањца и Звоначка Бања у Пиротском управном округу као и насеље Висока Ржана у Пироту и у деветој хијерархијској равни су сва остала примарна сеоска насеља.

Као основне планске претпоставке, при креирању демографске политике, могу се навести: покретање привредних активности (као покретача позитивних смерова миграционих кретања и пораста стопе природног прираштаја), развој полицентричног система насеља, побољшање нивоа комуналне и саобраћајне инфраструктуре (нарочито у руралном подручју) и повећање нивоа базичних услуга (социјалних, здравствених, птт услуга и сл, као основа за побољшање услова живота и рада становништва). Испуњење и реализација ових планских претпоставки, нарочито на подручју неразвијених и депопулационих општина (Гаџин Хан, Сврљиг, Куршумлија, Блаце, Житорађа, Бела Паланка и Бабушница) омогућиће задржавање становништва, док ће јачање утицаја градских центара (Ниша, Пирота и Прокупља) допринети смањењу одласка младог и образованог становништва у веће градове Србије (Београд и Нови Сад) и у иностранство.

Основна концепција организације јавних служби огледа се у решавању проблема изражене неуједначености квалитета услуга и просторне доступности, карактеристичним за неразвијено и девастирано, демографски крајње угрожено рурално подручје, које обухвата више од 80% планског подручја.

Упришта привредног развоја су следећа:

1. Пољопривреда, прилагођена тржишним условима. Развој пољопривреде засноваће се на: ефикасној производњи и развоју сточарства, ратарства, воћарства, повртарства, виноградарства, органске хране, пчеларства, бољој повезаности са агроиндустријом и директним пласманом производа сектору туризма, формирању малих погона за прераду пољопривредних производа, повећању величине поседа, брендирању производа, удруживању произвођача, подизању техничке опремљености и едукације пољопривредних произвођача и обезбеђењу повољних услова кредитирања. Пољопривреда има мултифункционалну улогу у одрживом развоју која ће се у наредном периоду ревалоризовати отварањем реалних перспектива за побољшање економског, друштвеног и културног статуса пољопривредног становништва, у складу са програмом интегралног руралног развоја, по зору на искуства руралне политике ЕУ. Развојну шансу пољопривреде чини синергија са туризмом.

2. Диверзификовани развој прерађивачког сектора индустрије и МСПП, пре свега из области: (1) hi-tech комплекса (електронике, електроиндустрије, ИКТ, производње електричних машина, апарата, електричних и оптичких уређаја, радио, телевизијске и телекомуникационе опреме и апарата, машиноградње, аутомобилске индустрије, опреме у области нових и обновљивих извора енергије, логистике и дистрибуције и др.), као и (2) у традиционалном прерађивачком сектору (у области производње прехранбених производа, пића и дувана, металопрераде, прераде гуме, хемијског комплекса, прераде дрвета, текстила, коже, обуће, спортске опреме, рециклаже отпада, индустрије грађевинских материјала, вађења шљунка, песка, техничког камена и др) заснован на примени савремене технологије, знања, иновација, истраживачко-развојне активности. Перспективно, очекује се развој регионалног кластера МСП у сектору електронике/електроиндустрије, прераде гуме, машиноградње, у металском, прехранбеном комплексу, као и у туризму, агробизнису и др. Развој прехранбеног комплекса, захтева у будућем развоју оријентацију на примену савремених стандарда квалитета хране НАССР, с ослоном на ревитализацију постојећих погона и увођење нових технологија, нових програма, биотехнологија, проширење производног асортимана, примену резултата развојно-истраживачког рада, унапређење маркетинга, дизајна, паковања. Традиционалне прерађивачке гране захтевају модернизацију постојећих капацитета, оријентацију на развој извозних програма, специјализацију производње, развој брендова, маркетинга, уз увођење нових технологија у производњу ради повећања конкурентности и рентабилности. У случајевима постојећих капацитета који су у стечају или су обуставили рад, требало би омогућити коришћење напуштених хала за друге производне или услужне намене.

3. Унапређење саобраћајних и складишно-логистичких услуга, интензивним коришћењем положаја на Коридору X, пружањем логистичких услуга у ванредним ситуацијама региону Југоисточне Европе, снабдевањем регионалне и локалне привреде сировинама и репроматеријалом, за пласман дела готових производа и пољопривредних производа у ширем регионалном окружењу, транспорт и дистрибуцију роба широке потрошње и велепродају и др. Посебан значај ће имати изградња регионалног логистичког и карго центра и сајмишта у Нишу, транспортног логистичког терминала у Пироту и транспортног логистичког центра у Димитровграду, изградња складишно-стоваришних зона и др.

4. Туризам, са туристичким производима и пројектима регије у изградњи нових туристичко-рекреативних и спортских комплекса или модернизацији постојећих. Пројекти би допринели побољшавању стандарда и запослености локалног становништва, истовремено подстицајући развој пољопривреде и подизање атрактивности региона за инвестирање и побољшање демографске структуре.

5. Развој и диверзификација сектора услуга. У овом сектору је могуће ново запошљавање, подршком приватном предузетништву за оснивање и интензивнији развој производног и услужног занатства, трговине, угоститељства, грађевинарства, саобраћајних и логистичких услуга, послова са некретностима, финансијско-техничких, информатичких, пословних услуга, комерцијалних активности, као и развој образовања, културе, здравствене и социјалне заштите, спорта и рекреације, комуналних услуга, и др.

6. Енергетика, посебно производња угља, електроенергије из хидроенергетског потенцијала, изградња гасне електране (ЦХП систем) снаге 450 МWe и 150 MW, рехабилитација капацитета даљинског грејања и развој нових и обновљивих извора енергије.

7. Грађевинарство, водопривреда, шумарство и ловна привреда.

8. Развој креативне економије (култура, уметност, мода, едукација, филм, спорт, сајмови, и др.) на подручју града Ниша.

9. Развој и изградња основне регионалне и локалне инфраструктуре, примарно у Коридору X, као допуне индустријских, привредних, туристичких зона (у области водоснабдевања, саобраћајне мреже и објеката, ИКТ, енергетике, комуналне инфраструктуре, одлагања отпада).

Потребе нових производних капацитета, складишно-логистичких активности и МСП за локацијама биће реализовани: 1) у оквиру постојећих привредно-индустријских зона и планираних индустријских зона, паркова, бизнис инкубатора, слободних зона, предузетничких зона (у форми гринфилд и браунфилд улагања); 2) обезбеђењем засебних инфраструктурно опремљених локација површине минимум 1-2 ha за смештај погона у општинским центрима, субопштинским центрима, центрима заједнице насеља и другим насељима у којима је испољен интерес за развој МСП; 3) изградњом микро погона у оквиру грађевинског подручја сеоских насеља, уз поштовање правила изградње и уређења простора и услова заштите животне средине и 4) активирањем и побољшањем инфраструктурне опремљености постојећих локација.

Основна опредељења дугорочног концепта развоја туризма и рекреације су: туризам ће бити основа развоја оних простора, који располажу атрактивним мотивима за туристичку и рекреативну тражњу, првенствено клијентеле из Ниша, Београда (и других већих и ближих градова из регионалног окружења) и иностранства, а делом и са подручја РППНТП или као алтернативна делатност на другим просторима (под режимима заштите, сеоским подручјима и сл) и вид компензације локалном становништву за различита ограничења у развоју; према природним и створеним потенцијалима, развој туризма и рекреације засниваће се на интегрисаној туристичко-рекреативној понуди Старе планине и других планина (Суве планине, Радан планине и др), језера, културно историјских знаменитости, бања, градова, села, ловишта и др, којима ће бити обухваћене и све значајне вредности подручја, са тежиштем на целогодишњој понуди Старе планине, бања, градова, села и др; туризам ће активирати развој комплементарних активности и структура (села, пољопривреде, мале привреде, јавних служби и објеката, инфраструктуре и др), подржати и унапредити заштиту и културолошку презентацију природе, природних и културних вредности, као темељних ресурса и услова укупног, здравственог туризма, еко-туризма, етно-туризма и других видова туризма, производње еко-хране и сл; развој сеоског туризма стимулисаће се првенствено у ближем контакту са највреднијим деловима планинских подручја, туристичким центрима, местима, бањама и садржајима понуде у простору и засниваће се на физичком и функционалном повезивању села са овим дестинацијама; и постојећа туристичка понуда биће техничко-технолошки и организационо унапређена и функционално заокружена, посебно у погледу уређења, опремања и коришћења садржаја понуде у простору; паралелно са тим развијаће се атрактивни и профитабилни програми нове туристичке понуде за привлачење домаћег и иностраног капитала. Према природним и створеним туристичким ресурсима и критеријумима тражње ширег круга туристичке и рекреативне клијентеле, понуда подручја засниваће се на следећим доминантним видовима туризма: планинском туризму и рекреацији; културном туризму; бањском туризму; градском туризму; транзитном туризму; сеоском туризму и туризму специјалних интересовања.

Основна стратегија даљег развоја енергетског система је да створи оптимално решење сигурног, квалитетног и економичног снабдевања енергијом потрошача. Развој енергетске и телекомуникационе инфраструктуре представљаће битан фактор већег отварања и интегрисаности подручја РППНТП са окружењем.

Развој саобраћајне инфраструктуре подразумева: повећање саобраћајне доступности и подизање квалитета саобраћаја на државним путевима I реда; комплетирање мреже (реконструкција и изградња), модернизација, рехабилитација и појачано одржавање на државним путевима II реда; реконструкција и изградња локалне путне мреже; унапређење јавног линијског превоза; повећање опремљености и функционалности постојећих друмских граничних прелаза и изградња нових граничних прелаза; развој железничког саобраћаја; модернизација аеродрома „Константин Велики“ у Нишу, у циљу повећања конкурентности и атрактивности подручја за привредни и туристички развој; развој мултимодалног саобраћаја комбиновањем и обједињавањем функција даљинског путног и железничког саобраћаја изградњом робно-транспортног центра у Нишу; у туристичким зонама развој вертикалног транспорта (жичаре, бициклистичке и пешачке стазе у оквиру туристичке инфраструктуре); и резервација простора за потенцијални коридор пловног пута Морава – Вардар његовом повезивању у мрежу европских магистралних канала преко канала „Рајна – Мајна – Дунав“.

Водни ресурси захтевају изузетно пажљиво коришћење и у потпуности обезбеђен систем заштите од загађења и непланског коришћења изворишта површинских и подземних вода. Планиран је развој јужноморавског, регионалног, вишенаменског, водопривредног система, са подсистемима: Нишавским чији су основни објекти акумулација „Завој“, и планиране акумулације „Одоровци“ и „Околиште“; Топличким („Придворица“, „Крајковац“, „Растровница“, „Бресница“, „Селова“ и „Зебице“); и Моравички („Бован“). Интензивираће се хидро-техничке активности на регулисању бујичних речних токова, заштити од поплава, побољшању водоснабдевања насељених подручја, развоју мелиорационих система, као и активности на санитарној заштити угрожених изворишта и сливова. Стратешко опредељење јесте заштита пољопривредног земљишта, а нарочито ограничавање претварања земљишта I-IV бонитетне класе у непољопривредне намене, очување квалитета и природне плодности земљишта. Значајно је пошумљавање, обнављање и побољшање квалитета шума, спровођење антиерозивних радова у сливовима постојећих и будућих акумулација, као и развој предузетништва, посебно у области оснивања и развоја микро предузећа за еколошки безбедну прераду локалних пољопривредних и шумских сировина.

Ради благовременог резервисања простора за рационалну изградњу и коришћење објеката/подручја од јавног интереса, успоставиће се и спроводити режими коришћења и заштите простора коридора планираних инфраструктурних система, подручја експлоатације минералних сировина, сливних подручја и простора за изградњу планираних акумулација, заштићених природних и непокретних културних добара, као и простора за изградњу регионалних санитарних депонија са рециклажним центрима.

Важна упоришта РППНТП представљају: заштита, уређење и унапређење природних добара; очување квалитета ваздуха, воде, земљишта, смањеног утицаја буке, рационална потрошња природних и створених ресурса; интегрисање непокретних културних добара у савремене друштвене процесе на основу методологије активне конзервације, политике одрживог развоја и препорука потврђених међународних конвенција у правцу стварања ефикасног система управљања заштитом и презентацијом непокретних културних добара уз усклађивање степена комерцијализације са принципима одрживог коришћења необновљивих ресурса.

Општи циљеви развоја и уређења простора подручја Нишавског, Топличког и Пиротског управног округа јесу:

1. одговорно управљање развојем, уређењем и заштитом простора у складу са реалним потенцијалима и ограничењима природних и створених вредности и дугорочним потребама економског и социјалног развоја и заштите животне средине; оптимално коришћење природних ресурса, природне баштине и културног наслеђа;

2. уравнотежен развој на интрарегионалном и интеррегионалном нивоу, подстицање развоја (пољопривреде, туризма, индустрије, енергетике и инфраструктуре), повећање доступности подручја (планинских и периферних делова) и иницирање трансграничних програма за пригранична подручја и

3. унапређење квалитета живота и стварање услова за демографску обнову, задржавање и подстицање насељавања и повратка становништва, посебно у економски заостале руралне пределе и центре, инвестирањем у изградњу, обнављање и одржавање инфраструктуре, јавних служби и услуга, очувањем и унапређењем природног и културног наслеђа, развојем економски исплативих и статусно привлачних активности.

За остварење предвиђене визије, концепције и планских решења просторног развоја РППНТП утврђена су планска решења и смернице за њихово спровођење. У делу о имплементацији овог планског документа утврђени су: стратешки приоритети за имплементацију РППНТП за период до 2015. године; учесници у имплементацији; смернице за израду планских докумената (просторних и урбанистичких планова, секторских планова и програма); мере и инструменти за спровођење планског документа; институционално-организациона, информатичка и програмска подршка.

РППНТП ће се спроводити разрадом планских решења и пропозиција просторним плановима подручја посебне намене, просторним плановима локалне самоуправе, урбанистичким плановима и секторским плановима и програмима у складу са Законом.

На подручју РППНТП делимично су захваћени следећи просторни планови посебне намене: Просторни план подручја Парка природе и туристичке регије „Стара планина“ („Службени гласник РС“, број 115/08), Просторни план подручја посебне намене акумулације „Бован“ („Службени гласник РС“, број 77/02), Просторни план инфраструктурног коридора аутопута Е-75, деоница Београд – Ниш („Службени гласник РС“, бр. 69/03 и 14/09), Просторни план подручја инфраструктурног коридора Ниш – граница Републике Македоније („Службени гласник РС“, број 77/02), Просторни план подручја посебне намене Радан планина („Службени гласник РС“ број 110/14), док су у целисти захвати Просторног плана подручја инфраструктурног коридора Ниш – граница Бугарске („Службени гласник РС“, бр. 83/03, 41/06 и 86/09) и Просторног плана подручја посебне намене Специјалног резервата природе Сува планина („Службени гласник РС“, број 42/10).

Наведени просторни планови су усклађени са РППНТП и могу се примењивати у целисти.

На основу РППНТП, потребно је донети или ускладити (већ донете), следеће просторне планове: Просторни план подручја посебне намене специјалног резервата природе „Јерме“ (који би обухватао акумулацију „Одоровци“, Звонце са Звоначком бањом и клисуру Јерме и створио основ за трансграничну сарадњу са Републиком Бугарском), Просторни план подручја посебне намене слива акумулације Селова, Просторни план посебне намене инфраструктурног коридора ауто пута „Ниш – Кладово“. Просторне планове јединица локалних самоуправа: (град Ниш, Алексинац, Сврљиг, Дољевац, Гаџин Хан, Мерошина и Ражањ – на територији Нишавског управног округа; Блаце, Прокупље, Житорађа и Куршумлија – на територији Топличког управног округа; и Бела Паланка, Бабушница, Димитровград и Пирот – на територији Пиротског управног округа.

Разраду овог просторног плана и наведених просторних планова подручја посебне намене на нивоу урбанистичког плана утврдиће, у координацији, надлежно министарство за послове просторног планирања, јединице локалне самоуправе и надлежна министарства.

Приоритет у припремању и доношењу урбанистичких планова, имаће седишта општина/градова, бањска и друга туристичка места, микроразвојни центри (посебно у пограничним подручјима), просторне културно-историјске целине и археолошки локалитети, енергетски објекти и зоне експлоатације минералних сировина, као и зоне изградње за индустрију, МСП и инфраструктурних система (посебно од регионалног значаја и трансграничне сарадње) чији ће развој подстицати Република Србија.

Табела 1а: Стање просторно-планске и урбанистичке документације на подручју РППНТП

| Тематска област: Стање просторно-планске и урбанистичке документације | | | |
|---|--|---|--|
| Ред. бр. | Назив просторног/урбанистичког плана | Статус: Д – Донет, СК – Обављена стручна контрола комисије мини-старства ЈУ – Обављен јавни увид НП – Урађен Нацрт планског документа Уи – Плански документ у изради Ои – Донета одлука о изради П – иницијатива за израду плана | Напомене: Датум или Сл. гласник / Сл. лист / Обрађивач планског документа |
| Општина Алексинац | | | |
| 1. | Уредба о утврђивању Просторног плана подручја посебне намене слива акумулације „Бован“ | Д | „Службени гласник РС“, број 14/09 ЈП Завод за урбанизам Ниш |
| 2. | Просторни план општине Алексинац | Д | „Службени лист општине Алексинац“, број 4/11 Инфоплан Аранђеловац |
| 3. | План генералне регулације Алексинца | Д | „Службени лист општине Алексинац“, број 6/14 Инфоплан Аранђеловац |
| 4. | План детаљне регулације насеља Липовац | Уи | ЈП Дирекција за урбанизам и изградњу општине Алексинац |
| 5. | План детаљне регулације дела заштитне зоне акумулације Бован | Уи | ЈП Дирекција за урбанизам и изградњу општине Алексинац |
| 6. | План детаљне регулације насеља Делиград и Јасење | Ои | „Службени лист општине Алексинац“, број 7/13 – још није уговорено |
| Општина Дољевац | | | |
| 1. | Просторни план општине Дољевац | Д | „Службени лист града Ниша“, број 16/11 ЈП Завод за урбанизам Ниш |
| 2. | План генералне регулације Дољевца | Д | „Службени лист града Ниша“, број 70/12 ЈП Завод за урбанизам Ниш |
| 3. | План детаљне регулације магистралног гасовода МГ-11 Ниш-Лесковац-Врање са пратећим објектима на територији општине Дољевац | Д | „Службени лист града Ниша“, број 12/08 ЈП Завод за урбанизам Ниш |
| 4. | План детаљне регулације насеља Мотел Дољевац са пратећим садржајима у коридору аутопута Е-75, Ниш – граница Македоније, са десне стране у правцу ка граници Македоније на оријентационој стационажи км 830+450 на територији општине Дољевац | Д | „Службени лист града Ниша“, број 34/11 Пројектура д.о.о. Београд |
| 5. | План детаљне регулације комплекса трафостанице 110/35/10 kV Ниш 15 – Дољевац са прикључним двоструким далеководом 110 kV | Д | „Службени лист града Ниша“, број 66/11 ЈП Завод за урбанизам Ниш |
| 6. | План детаљне регулације насеља туристичко-излетничког комплекса у околини средњовековног града „Копријана“ до источне обале реке Јужне Мораве | Д | „Службени лист града Ниша“, број 75/11 План УРБАН д.о.о. Нишка бања |
| 7. | План детаљне регулације индустријске зоне у Пуковцу | Д | „Службени лист града Ниша“, број 32/12 План УРБАН д.о.о. Нишка бања |
| 8. | План детаљне регулације измештања деонице државног пута II реда број 214 | Д | „Службени лист града Ниша“, број 32/12 План УРБАН д.о.о. Нишка бања |
| 9. | План детаљне регулације насеља Комплекса-соларних електрана: „Шаиновац-1“, „Шаиновац 2“ и „Шаиновац 3“, на к.п. 568/1 у К.О.Шаиновац, снага 3x999 kW | Д | „Службени лист града Ниша“, број 104/12 ИСТ Урбан д.о.о. Ниш |
| 10. | План детаљне регулације радно пословне зоне на југоисточном делу „Петље Дољевац“ | Д | „Службени лист града Ниша“, број 75/11 План УРБАН д.о.о. Нишка бања |
| 11. | Измена Плана детаљне регулације радно пословне зоне на југоисточном делу „Петље Дољевац“ | Д | „Службени лист града Ниша“, број 97/13 План УРБАН д.о.о. Нишка бања |
| 12. | План детаљне регулације комплекса прибранске МХЕ „Бисерка“ снаге 400 kW са рекреативно-туристичким центром „Топлички Бистрик“ | Д | „Службени лист града Ниша“, број 88/12 ЈУГИНУС Београд |
| 13. | План детаљне регулације уређења Радно-пословне зоне на западном делу петље Дољевац | Уи | – |
| 14. | План детаљне регулације уређења туристичко излетничког комплекса на брду Комњига у КО Орљане | Уи | – |
| 15. | План детаљне регулације за изградњу МХЕ на Јужној Морави | Уи | – |
| 16. | План детаљне регулације регионалног центра за управљање отпадом Келеш, на територији општине Дољевац | Уи | – |
| 17. | План детаљне регулације разводних 35 kV вода од ТС 110/35/10kV Ниш 15 | Уи | – |
| 18. | План детаљне регулације депоније смећа Бубањ-Јовановац на територији општине Дољевац и града Ниша | Уи | – |
| Општина Гаџин Хан | | | |
| 1. | Уредба о утврђивању Просторног плана подручја посебне намене Специјални резерват природе Сува планина | Д | „Службени гласник РС“, број 55/12 ЈП Завод за урбанизам Ниш |
| 2. | Просторни план општине Гаџин Хан | Д | „Службени лист града Ниша“, бр. 18/12 и 34/12 ЈП Завод за урбанизам Ниш |
| 3. | План генералне регулације насеља Гаџин Хан | Д | „Службени лист града Ниша“, број 69/12 ЈП Завод за урбанизам Ниш |
| Општина Мерошина | | | |
| 1. | Просторни план општине Мерошина | Д | „Службени лист града Ниша“, број 78/12 ЈП Завод за урбанизам Ниш |

27. октобар 2015.



Број 89 29

| Ред. бр. | Назив просторног/урбанистичког плана | Статус: Д – Донет, СК – Обављена стручна контрола комисије министарства ЈУ – Обављен јавни увид НП – Урађен Нацрт планског документа Уи – Плански документ у изради Ои – Донета одлука о изради П – иницијатива за израду плана | Напомене: Датум или Сл. гласник / Сл. лист / Обрађивач планског документа |
|-----------------------------|--|--|---|
| 2. | План генералне регулације Мерошине | Ои и Уи | План урбан Ниш |
| 3. | План детаљне регулације Индустрijske зоне „Мраморско Брдо“ | Д | „Службени лист града Ниша“, број 12/14 ЈП Завод за урбанизам Ниш |
| Општина Ражањ | | | |
| 1. | Просторни план општине Ражањ | Д | „Службени лист општине Ражањ“, број 4/12 Инфоплан Аранђеловац |
| 2. | План генералне регулације Ражња | Д | „Службени лист општине Ражањ“, број 11/12 Инфоплан Аранђеловац |
| 3. | План генералне регулације насеља Витошевац | Уи | Инфоплан Аранђеловац |
| 4. | План генералне регулације насеља Смиловац | Уи | Инфоплан Аранђеловац |
| 5. | План генералне регулације насеља Скорица | Уи | Инфоплан Аранђеловац |
| 6. | План генералне регулације насеља Нови Брачин | НП | Инфоплан Аранђеловац |
| 7. | План генералне регулације манастирског комплекса Свети Роман | П | – |
| 8. | План детаљне регулације постројења за пречишћавање отпадних вода за насеље Витошевац | П | – |
| 9. | План детаљне регулације постројења за пречишћавање отпадних вода за насеље Нови Брачин | П | – |
| 10. | План детаљне регулације постројења за пречишћавање отпадних вода за насеља Смиловац и Скорица | П | – |
| Општина Блаце | | | |
| 1. | Просторни план подручја посебне намене слива акумулације Велије | ЈУ | Институт за архитектуру и урбанизам Србије |
| 2. | Просторни план општине Блаце | Д | „Службени лист општине Блаце“, број 4/11 ЈУГИНУС АД Београд |
| 3. | План генералне регулације насеља Блаце | НП | ДОМИТ доо Лебане |
| Општина Куршумлија | | | |
| 1. | Уредба о утврђивању Просторног плана подручја посебне намене Радан планине | У | „Службени гласник РС“, број 110/14 Институт за архитектуру и урбанизам Србије ЈП Завод за урбанизам Ниш |
| 2. | Уредба о утврђивању Просторног плана подручја посебне намене слива акумулације Селова | У | „Службени гласник РС“, број 11/15 ЈП Завод за урбанизам Ниш, |
| 3. | Просторни план општине Куршумлија | ЈУ | Архитектонски факултет Београд |
| 4. | План генералне регулације Куршумлије | | ЈП Завод за урбанизам Ниш |
| 5. | План детаљне регулације „Луковска бања“ | Д | „Службени лист општине Куршумлија“ број 10/08 Инфоплан Аранђеловац |
| 6. | План генералне регулације Куршумлијска бања | ЈУ, спреман за усвајање | ЈП Завод за урбанизам Ниш |
| 7. | План генералне регулације Пролом бања | ЈУ, спреман за усвајање | План урбан д.о.о. Нишка бања |
| 8. | План генералне регулације Луковска бања | ОИ | ЈП Завод за урбанизам Ниш |
| 9. | План детаљне регулације Ђавоља варош | Уи | Инфоплан Аранђеловац |
| Општина Бабушница | | | |
| 1. | Просторни план општине Бабушница 2010–2025 | Д | „Скупштински преглед општине Бабушница“, број 13/12 ЈП Завод за урбанизам Ниш |
| 2. | План генералне регулације Бабушнице | Д | „Скупштински преглед општине Бабушница“, број 4/14 ЈП Завод за урбанизам Ниш |
| 3. | План генералне регулације Звонца са Звончком бањом | П | – |
| 4. | План генералне регулације друмске обилазнице Бабушнице (нова траса државног пута ІБ реда број 39) | П | – |
| 5. | План детаљне регулације потока Мрморица | П | – |
| 6. | План детаљне регулације постројења за прераду отпадних вода | П | – |
| 7. | План детаљне регулације гасовода високог и средњег притиска бањом | П | – |
| Општина Бела Паланка | | | |
| 1. | Уредба о утврђивању Просторног плана подручја посебне намене Специјалног резервата природе Сува планина | Д | „Службени гласник РС“, број 55/12 ЈП Завод за урбанизам Ниш |
| 2. | Просторни план општине Бела Паланка | Д | „Службени лист града Ниша“, број 77/11 ЈП Завод за урбанизам Ниш |
| 3. | План генералне регулације Беле Паланке | Д | „Службени лист града Ниша“, број 84/13 ЈП Завод за урбанизам Ниш |
| 4. | План детаљне регулације за трафостанице 110/35/10 kV Бела Паланка са прикључним двоструким далеководом 110 kV и далеководе 35 kV | П | – |
| Општина Димитровград | | | |
| 1. | Просторни план општине Димитровград | Д | „Службени лист града Ниша“, број 62/12, ЈП Завод за урбанизам Ниш |
| 2. | Генерални урбанистички план Димитровград | ЈУ | ЈП Завод за урбанизам Ниш |

| Ред. бр. | Назив просторног/урбанистичког плана | Статус: Д – Донет, СК – Обављена стручна контрола комисије мини-старства ЈУ – Обављен јавни увид НП – Урађен Нацрт планског документа Уи – Плански документ у изради Ои – Донета одлука о изради П – иницијатива за израду плана | Напомене: Датум или Сл. гласник / Сл. лист / Обрађивач планског документа |
|---------------|---|---|---|
| 3. | План детаљне регулације граничног прелаза Градина | ЈУ | ЈП Завод за урбанизам Ниш |
| 4. | План детаљне регулације Радне зоне Белеш | Д | „Службени лист града Ниша”, број 40/14 Биро Цветковић Књажевац |
| 5. | План детаљне регулације Језера Сават I и II | Д | „Службени лист града Ниша”, број 64/14 Биро Цветковић Књажевац |
| Општина Пирот | | | |
| 1. | Уредба о утврђивању Просторног плана подручја парка природе и туристичке регије Стара планина | Д | „Службени гласник РС”, број 115/08 Институт за архитектуру и урбанизам Србије |
| 2. | Просторни план општине Пирот | Д | „Службени лист града Ниша”, број 42/11 ЈУП Пирот |
| 3. | Генерални урбанистички план Пирота | Д | „Службени лист града Ниша”, број 45/13, ЈП Дирекција за изградњу општине Пирот |
| 4. | План генералне регулације Пирот-центар | Д | „Службени лист града Ниша”, бр. 60/14 и 70/14 ЈП Дирекција за изградњу општине Пирот |
| 5. | План детаљне регулације Логистички центар Пирот | Д | „Службени лист града Ниша”, број 60/13 ЈП Дирекција за изградњу општине Пирот |
| 6. | План детаљне регулације Завојско језеро | П | – |

2. РАЗВОЈНА ДОКУМЕНТА РЕГИОНАЛНОГ РАЗВОЈА

Развојни документи регионалног развоја представљају једну од полазних основа за израду докумената просторног планирања и докумената за спровођење просторних планова. Израђују се у складу са важећим документима просторног планирања. У складу са одредбама Закона о регионалном развоју („Службени гласник РС”, бр. 51/09 и 30/10), предвиђена је израда развојних докумената регионалног развоја: Национални план регионалног развоја (даљем тексту: Национални план); регионална развојна стратегија (у даљем тексту: регионална стратегија); програми финансирања развоја региона; и остала развојна документа из области регионалног развоја.

Националним планом дефинишу се основни развојни приоритети регионалног развоја Републике Србије и начини њиховог остваривања. Доноси се за период од десет година.

Регионалном стратегијом се, у складу са Националним планом, дефинишу основни приоритети развоја региона и начини њиховог остваривања. Регионална стратегија доноси се за период од пет година. Министарство предлог регионалне стратегије припрема у сарадњи са једном или више надлежних регионалних развојних агенција основаних за одређени регион и јединицама локалне самоуправе које чине регион за који се регионална стратегија доноси.

Програми финансирања развоја региона су развојни документи који садрже преглед пројеката за регион и расподелу финансијских средстава за реализацију тих пројеката за сваки регион за буџетску годину.

Остала развојна документа из области регионалног развоја (стратегије, програми, планови, акциони планови) морају бити усаглашени са Националним планом и регионалном стратегијом.

Финансирање регионалног развоја на подручју РППНТП врши се из следећих извора: буџета Републике Србије; буџета јединица локалне самоуправе; претприступних фондова Европске уније; бесповратне развојне помоћи међународне заједнице и осталих програма Европске заједнице; развојних кредита међународних финансијских институција и пословних банака; донација, прилога и поклона правних и физичких лица; и других извора у складу са законом.

Развојна помоћ ЕУ (претприступни фондови ЕУ) биће усклађена са стратешким документима и приоритетима дефинисаним у складу са одредбама Закона о потврђивању Оквирног споразума између Републике Србије и Европске комисије о правилима за спровођење финансијске помоћи Европске уније Републици Србији у оквиру инструмената за претприступну помоћ IPA („Службени гласник РС, Међународни уговори”, број 19/14), као и документима чије се доношење и усвајање предвиђа наведеним споразумом.

3. НАЦИОНАЛНИ ПРИОРИТЕТИ ЗА МЕЂУНАРОДНУ ПОМОЋ (НАД) ЗА ПЕРИОД 2014–2017. ГОДИНЕ СА ПРОЈЕКЦИЈАМА ДО 2020. ГОДИНЕ

Стратешки циљ економске политике Републике Србије јесте убрзање процеса приступања ЕУ спровођењем систематских реформи неопходних за испуњење критеријума из Копенхагена. Постепено остваривање ових реформи и приближавање Републике Србије ЕУ треба да омогући привлачније економско окружење које ће деловати као покретач бржег економског развоја и социјалне кохезије, нпр. подстицањем предузетништва и унапређивањем степена социјалне укључености. Документ „Национални приоритети за међународну помоћ Републици Србији за период од 2014. до 2017. године, са пројекцијама до 2020. године” (у даљем тексту: НАД – Needs Assessment Document), представља стратешки програмски документ који ће омогућити већу усклађеност међународне помоћи са националним приоритетима, како би донаторске интервенције биле комплементарне националним приоритетима и јавним издвајањима из државног буџета за спровођење стратешких реформи. Осим тога, НАД онемогућава преклапање донаторских активности и обезбеђује рационализацију ових активности у циљу највеће могуће економичности. Овај приступ опште је признат начин повећања ефикасности и делотворности међународне помоћи и заснован је на закључцима Париске декларације о делотворности помоћи (Париска декларација о делотворности помоћи (ОЕБС, 2005): закључак 3(IV): „Уклањање преклапања напора и рационализација донаторских активности ради што веће економичности”). У Табели 16. представљена је повезаност приоритета НАД и РППНТП.

Табела 16: Повезаност приоритета НАД и РППНТП

| Сектор | Приоритетно планско решење (РППНТП) | Приоритети (НАД) |
|-------------------------------|---|--|
| Пољопривреда и рурални развој | Очување и трансформација руралних насеља и подручја; Одрживо коришћење и заштита пољопривредног земљишта. | (1) Повећање конкурентности сектора пољопривредног пословања створени услови за одрживи раст прихода пољопривредника (уз позив на IPARD осу 1). (2) Унапређење квалитета живота руралног становништва и атрактивности руралних подручја (уз позив на IPARD осе 2 и (3) Јачање административних капацитета за усклађивање политика и институција пољопривреде (ЗПП стуб 1) и руралног развоја (IPARD и ЗПП стуб 2) са правним тековинама ЕУ (уз позив на изградњу административних капацитета). (4) Унапређење стандарда и система за безбедност хране, здравље биља, здравље и добробит животиња (уз позив на усклађивање са правним тековинама ЕУ). |

27. октобар 2015.



Број 89 31

| Сектор | Приоритетно планско решење (РППНТП) | Приоритети (НАД) |
|-----------------------------------|---|--|
| Људски ресурси и друштвени развој | Развој људских ресурса; Остваривање минималних стандарда у пружању јавних услуга, односно, обезбеђивање доступности основним садржајима предшколског и основног образовања, социјалне и примарне здравствене заштите, нарочито у неразвијеним рубним руралним насељима општина; | 1) Јачање успостављања ефикасног, стабилног и одрживог тренда раста у области запошљавања. 2) Изградња друштва заснованог на знању путем оснаживања формалног и неформалног образовања. 3) Повећање деловорности и праведности система социјалне заштите. 4) Побољшање здравственог стања становништва оснаживањем приступачности, доступности, економичности и ефикасности услуга здравствене заштите. |
| Саобраћај | Повећање саобраћајне доступности подручја државним путевима I реда; Развој железничког саобраћаја и инфраструктуре; Модернизација и комплетирање мреже државних путева II реда и општинских путева; Развој ваздушног саобраћаја и инфраструктуре; Усмеравање утицаја саобраћајне инфраструктуре на развој урбаних центара и система насеља; | 1) Повећање деловорности саобраћајног система јачањем стратешког и институционалног оквира, капацитета за управљање и механизма за спровођење. 2) Унапређење капацитета и квалитета саобраћајне инфраструктуре и услуга у оквиру паневропских саобраћајних коридора и Основне регионалне саобраћајне мреже. Југоисточне Европе. 3) Промовисање одрживог градског и приградског саобраћаја. |
| Енергетика | Развој људских ресурса; Припрема и почетак изградње електроенергетске мреже и објеката; Припрема и почетак изградње гасоводне мреже и објеката; Припрема и почетак коришћења ОИЕ | 1) Унапређење стратешког, институционалног и законодавног оквира како би се осигурао одрживи развој енергетског сектора. 2) Обезбеђивање поузданог, квалитетног и ефикасног ланца снабдевања енергијом. 3) Ублажавања негативног утицаја енергетског сектора на животну средину путем смањења загађења, активности ремедијацијом земљишта и припремних активности усмерених на поспешивање будуће одрживе производње енергије. |
| Заштита животне средине | Одрживо и рационално коришћење земљишта; Заштита природних вредности, шума и шумског земљишта; Заштита квалитета живота; Заштита од поплава и уређење водотока; | 1) Израда и јачање стратешких, регулаторних, финансијских и механизма за праћење како би се осигурао одрживи развој, укључујући подизање нивоа свести у погледу питања животне средине. 2) Подршка прилагођавању на измењене климатске услове, ублажавању последица и спречавању ризика. 3) Осигурање одрживости животне средине путем ваљаног управљања природним ресурсима и смањењем загађења. |

II. ПРИПРЕМА И САДРЖАЈ ПРОГРАМА ИМПЛЕМЕНТАЦИЈЕ РППНТП

I. О ПРОГРАМУ ИМПЛЕМЕНТАЦИЈЕ

Сходно одредбама Закона, чл. 12, 58. и 59, Програм имплементације РППНТП утврђује мере и активности за спровођење регионалног просторног плана за раздобље од пет година и доноси га орган надлежан за доношење плана, у року од једне године од дана ступања на снагу регионалног просторног плана. Орган надлежан за послове просторног планирања дужан је да органу који је донео Програм подноси годишње извештаје о остваривању просторног плана. Измене и допуне Програма имплементације регионалног просторног плана, на основу анализе ефеката примењених мера и стања у простору могу бити извршене и пре истека рока од пет година, на предлог органа надлежног за послове просторног планирања. Програм имплементације регионалног просторног плана садржи нарочито: приоритетне пројекте за остваривање просторног уређења; динамику за уређење појединих просторних целина и приоритетних пројеката; износе и изворе средстава за финансирање пројеката; рок извршења пројеката; одговорност за извршење пројеката; и показатеље за праћење промена стања у простору. Основни методолошки оквир за његову израду постављен је у Програму имплементације ППРС.

Плански циљеви, концепције, решења и смернице РППНТП спроводе се, као и за остале планске документе, на два начина:

1. директном имплементацијом – разрадом у просторним плановима обухваћених јединица локалне самоуправе и урбанистичким плановима на основу којих се простор непосредно приводи планираној намени, тј. издаје локацијска дозвола; и
2. индиректном имплементацијом – разрадом у програму његове имплементације и усклађивањем регионалних, општинских стратегија, планова и програма, мера и инструмената различитих политика.

За директну имплементацију планских циљева, концепција, решења и пропозиција РППНТП у просторним плановима обухваћених јединица локалне самоуправе и урбанистичким плановима надлежни су органи јединица локалних самоуправа.

За индиректну имплементацију планских циљева, концепција, решења и пропозиција РППНТП у регионалним, општинским стратегијама, плановима и програмима, мерама и инструментима различитих политика директну надлежност имају органи и организације републичког нивоа управљања (министарства, агенције, јавна предузећа и др), а индиректну регионалне организације (акредитоване регионалне развојне агенције и др) и органи и организације јединица локалне самоуправе (управе, јавна предузећа и др).

И за директну и за индиректну имплементацију РППНТП и других наведених планских докумената кључна је хоризонтална и вертикална координација актера и њихових активности.

Хоризонтална координација интереса и активности различитих сектора и територија се односи на активности и актере истог нивоа управљања. За хоризонтално усклађивање, тј. координацију потребна је комуникација између представника институција различитих сектора. Пожељна је такође и комуникација међу различитим секторима друштва – јавни, приватни и тзв. цивилни, односно невладин сектор.

Вертикална координација се односи на активности и интересе актера међу различитим нивоима управљања – од међународног, преко републичког, до регионалног и локалног. У вертикалној сарадњи је битан принцип супсидијарности који се односи на подршку мањим територијалним јединицама – локалној самоуправи, актерима на регионалном нивоу, приватном и невладином сектору, приликом заступања њихових интереса и остваривања њихових потреба.

Програм имплементације РППНТП требало би да има неколико нивоа хоризонталне и вертикалне координације. Како се ради о имплементацији регионалног просторног плана, требало би да подразумева усклађивање активности и интереса институција на и између републичког, регионалног и локалног нивоа управљања.

Проблем представља неразвијен систем институција и координације актера и њихових активности на нивоу статистичко-планских региона и управног округа/области. За остваривање целовите вертикалне и хоризонталне координације недостају надлежности институција на републичком нивоу управљања и/или на нивоу статистичко-планског региона и управног округа/области у односу на локални ниво управљања. Примери досадашње праксе међусуседске сарадње у управљању развојем јединица локалне самоуправе указују да се самоусклађивање активности и интереса суседних општина/градава одвија отежано и када се ради о решавању ургентних потреба и проблема од заједничког интереса (примери регионалних депонија отпада). Њихова активна партиципација у вертикалној и хоризонталној координацији не може се очекивати све док не буде условљена коришћењем средстава Републичког буџета, IPA фонда и других фондова и донација за програме и помоћ развоју јединица локалне самоуправе и локалних актера, што сада није случај.

Без тога је хоризонтална и вертикална координација актера и њихових активности веома неизвесна и отежано се одвија, што се показало и у току припреме Програма имплементације РППНТП и одразило се на неуједначеност у разрази стратешких приоритета утврђених РППНТП.

Други моменат који је имао утицаја на припрему Програма имплементације РППНТП јесте приближавање истека периода до 2015. године, предвиђеног планским документом за остваривање стратешких приоритета. С обзиром на одложени почетак припреме, овим програмом предвиђено је његово остваривање у периоду од 2015. до 2020. године.

Програм имплементације РППНТП садржи:

1. стратешке приоритете РППНТП;
2. показатеље просторног развоја који ће бити основа за праћење и годишње извештавање о остваривању овог програма и регионалног просторног плана и
3. препоруке за координацију активности на остваривању стратешких приоритета, праћење показатеља просторног развоја и Програма имплементације РППНТП.

2. О СТРАТЕШКИМ ПРИОРИТЕТИМА

Програмом имплементације РППНТП разрађују се и операционализује реализација стратешких приоритета из РППНТП.

РППНТП у поглављу IV. „Имплементација”, одељак 3. „Приоритети и стратешко развојни пројекти прве етапе спровођења плана” дефинисани су стратешки приоритети просторног развоја у 14 тематских области. Разрада стратешких приоритета извршена је у складу са Законом.

У Програму имплементације РППНТП разрађени су стратешки приоритети који се реализују или њихова реализације започиње до 2015. године, утврђени су стратешки приоритети који се, из различитих разлога, не разрађују у овом програму. Приликом израде Програма јасно се указала чињеница да се поједина планска решења и стратешки приоритети налазе у позицији суочавања са могућностима промена (институционалних, социо-економских, финансијских и др.) у периоду од доношења РППНТП 2013. до

припреме програма 2014. и његовог спровођења до 2015. године, те да њихово остварење може да буде модификовано, успорено или одложено ради тога. Велики број актера, са општим и секторским стратегијама, плановима и програмима, усложњавају остварење бројних активности и пројеката, поготово ако се узме у обзир недовољна хоризонтална и вертикална координација међу њима. Ради тога је за спровођење овог програма од посебног значаја успостављање недовољно развијених хоризонталних веза између сектора који имају интерес око истих активности и пројеката, као и вертикалних веза међу нивоима управљања у спровођењу стратешких планских приоритета.

У Програму имплементације РППНТП стратешки приоритети који се разрађују приказани су у оквиру табела и на графичким прилозима. Остали стратешки приоритети наведени су у посебном поглављу према различитим разлозима због којих се не разрађују.

За избор стратешких приоритета који се разрађују коришћен је методолошки приступ и критеријуми који су дефинисани и примењени на изради Програма имплементације ППРС. Поступак одабира, преиспитивања и прецизирања приоритета посебно је одрађен са становишта њихове оправданости и реалних могућности за њихово остваривање, колико је то било сагледиво у тренутку израде Програма имплементације РППНТП. За сваки приоритет који се детаљно разрађује иницирана је и остварена успешна сарадња са већином надлежних органа и организација на републичком нивоу управљања, малобројних организација на регионалном/окожном нивоу и јединица локалне самоуправе.

Разрада стратешких приоритета до 2020. године рађена је у сарадњи са релевантним актерима просторног развоја путем попуњавања аналитичких картица које су преточене у табеле са структуром наведеном у Табели 1в: Структура разраде стратешких приоритета утврђених РППНТП.

Табела 1в: Структура разраде стратешких приоритета утврђених РППНТП

| Ред. бр. СП | Стратешки приоритети СП | Активности / Пројекти за реализацију приоритета (А/П) | Учесници у реализацији активности / Одговорност (О) и партнери (Пр) за реализацију пројеката | Оријентациони износи и извори финансирања А и П | Рокови реализације А и П (фаза П) |
|-----------------|--------------------------|---|--|---|-----------------------------------|
| 1 | 2 | 3 | 4 | 5 | 6 |
| Тематска област | | | | | |
| Планско решење: | | | | | |
| | Приоритет утврђен РППНТП | | | | |

Основна сврха израде аналитичких картица била је провера реалности (подразумевајући и измене и допуне стратешких приоритета), разрада и реализација стратешких приоритета утврђених РППНТП.

Стратешки приоритети

Наведени су стратешки приоритети, под редним бројем за свако појединачно планско решење по тематским областима, који су дефинисани у глави IV. „Имплементација”, одељак 3. „Приоритети и стратешко развојни пројекти прве етапе спровођења плана” РППНТП. На овај начин је олакшано праћење разраде и остваривања стратешких приоритета утврђених РППНТП. Уврштени су и нови стратешки приоритети по тематским областима које су предложили релевантни актери на републичком, регионалном и локалном нивоу управљања.

Активности/Пројекти за реализацију приоритета (А/П)

Активности за реализацију приоритета подразумевају: управне и организационе аспекте и планске активности (на припреми и доношењу просторних, урбанистичких и секторских планова и програма) на реализацији приоритета садржаних у надлежностима и програмима ресорних министарстава, републичких и регионалних агенција, републичких јавних предузећа, јавних установа и привредних друштва, органа и организација јединица локалне самоуправе (управе, јавна предузећа, јавне установе). За остваривање појединих стратешких приоритета наведене активности су диференциране према нивоу управљања који их је предложио из делокруга своје надлежности.

Наведени су сви конкретни пројекти који су добијени од надлежних органа, организација и асоцијација, чија је реализација предвиђена да започне или да се обави у временском хоризонту Програма имплементације РППНТП, до 2020. године. За остваривање појединих стратешких приоритета наведени пројекти су диференцирани према нивоу управљања који их је предложио из делокруга своје надлежности. За поједине стратешке приоритете дати су предлози нових пројеката чија би реализација водила остваривању приоритета. За остваривање појединих стратешких приоритета наведено је више пројеката. За поједине стратешке приоритете нису добијени подаци о предвиђеним пројектима, нити предлози за потенцијално нове пројекте.

Учесници у реализацији активности и пројеката

Наведени су сви актери за које је препознато да имају директну или индиректну улогу у реализацији стратешког приоритета. У њих се убрајају: органи и организације на републичком нивоу управљања (министарства, агенције, јавна предузећа, заводи и др), организације на регионалном нивоу (акредитоване развојне агенције, заводи, привредне коморе, асоцијације и др.) и органи и организације на

27. октобар 2015.



Број 89 33

локалном нивоу управљања (скупштине и управе јединица локалне самоуправе, јавна предузећа, јавне установе, асоцијације и др). Поред ових учесника, назначене су и друге домаће и међународне институције, невладине организације и заинтересовани инвеститори који учествују или су потенцијални учесници у реализацији стратешких приоритета.

Одговорности и партнери за реализацију А и П

Одговорност за реализацију наведених активности и пројеката носи орган или организација на републичком или локалном нивоу управљања, која прати реализацију стратешког приоритета по фазама (уколико их има) и о томе припрема годишњи извештај који ће се уграђивати у годишњи извештај о остваривању РППНТП. Одговорност за реализацију приоритета има орган задужен за одређену област без обзира на повремене промене назива органа у оквиру реконструкције у склопу органа управе. У глави V. Програма имплементације РППНТП предложени су модалитети институционалне координације и праћења припреме и остваривања наведених активности и пројеката који су у надлежности локалног нивоа управљања.

Оријентациони износи и извори финансирања

Средства неопходна за остваривање започетих, предвиђених или предложених активности и пројеката неопходних за реализацију стратешког приоритета дата су у оријентационим износима у динарима или у еврима, што је посебно наглашено, узимајући у обзир све тренутне околности. Финансијска средства су за већину приоритета дефинисана у тренутку израде Програма имплементације РППНТП и треба их прихватити условно, односно реална финансијска средства ће се дефинисати у тренутку реализације пројеката у складу са реалним могућностима извора финансирања. У појединим случајевима, за одређене активности и пројекте нису се могли дати ни оријентациони износи, већ ће се утврдити у каснијим фазама реализације пројекта и у процесу иновирања овог програма. Извори средстава за финансирање пројеката јесу јавна средства (буџет РС, буџети ЈЛС и остали јавни извори финансирања као што су разни фондови) и средства опредељена из других извора, као што су европски фондови (ИРА и др), разни кредити (Светска банка, Међународни монетарни фонд, Европска банка за обнову и развој, Европска инвестициона банка и сл), донације, приватни и међународни фондови. Опредељена финансијска средства износе 24.013.441.272 у динарима и 696.982.000 у еврима. Према званичном средњем курсу Народне банке Србије на дан 21. јул 2015. године за један евро потребно је 120,1321 динара, што даје укупну цифру од 896.873.962,86 евро.

Рокови реализације А и П (фаза П)

За наведене активности и пројекте утврђени су рокови њихове реализације или планираних фаза реализације. Поједине активности су континуалног карактера и не ограничавају се на временски хоризонт Програма имплементације РППНТП. Поједине активности и пројекти немају приказан овај податак, сагласно достављеним предлозима од стране надлежних органа и организација.

3. ФАЗЕ И УЧЕСНИЦИ ИЗРАДЕ ПРОГРАМА ИМПЛЕМЕНТАЦИЈЕ РППНТП

Програм је урађен поштујући одредбе закона који упућују на активну сарадњу са свим актерима (надлежни органи, организације и институције) од којих зависи остварење планских решења и стратешких приоритета и пројеката који би требало да буду у целини или делимично остварени, односно припремљена њихова реализација у периоду до 2020. године.

Израда Програма имплементације РППНТП одвијала се по следећим фазама:

I фаза – Идентификација и комуникација са актерима и могућим изворима финансирања у имплементацији стратешких приоритета;

II фаза – Провера прелиминарне листе активности и пројеката, институционално-организационих и финансијских аранжмана за њихову реализацију и

III фаза – Израда Нацрта програма имплементације.

Координацију фаза и актера у припреми и спровођењу Програма имплементације РППНТП обављао је носилац његове израде – Министарство грађевинарства, саобраћаја и инфраструктуре.

Током израде Програма имплементације РППНТП одржана су два састанка са представницима регионалних и локалних институција у сарадњи са Привредном комором Србије и Регионалном привредном комором из Ниша.

Аналитичке картице у табеларном облику са листама стратешких приоритета, у складу са тематском облашћу на коју се односи приоритет, достављене су релевантним актерима у припреми и остваривању Програма имплементације РППНТП. У Табели 1г: Преглед учешћа актера у припреми Програма имплементације РППНТП, назначено је од којих актера су добијене попуњене аналитичке картице.

Табела 1г: Преглед учешћа актера у припреми Програма имплементације РППНТП

| Група институција | Институција | Одговор |
|---|--|---------|
| Министарства | Министарство пољопривреде и заштите животне средине | + |
| | Министарство рударства и енергетике | + |
| | Министарство државне управе и локалне самоуправе | + |
| | Министарство привреде | + |
| | Министарство просвете, науке и технолошког развоја | + |
| | Министарство културе и информисања | + |
| | Министарство за рад, запошљавање, борачка и социјална питања | + |
| | Министарство омладине и спорта | + |
| | Министарство грађевинарства, саобраћаја и инфраструктуре | + |
| Јавна предузећа и институције | Министарство трговине, туризма и телекомуникација | + |
| | ЈП „Србијашуме“ Београд | + |
| | ВПЦ „Морава“ | + |
| | Привредна комора Србије | - |
| | ЈП „ПУТЕВИ СРБИЈЕ“ | + |
| | Коридори Србије д.о.о. | + |
| | „Железнице Србије“ а.д. | + |
| | ЈП „Аеродром Ниш“ | + |
| | ЈП „ЕЛЕКТРОМРЕЖА СРБИЈЕ“ | - |
| | ЈП „ЕЛЕКТРОПРИВРЕДА СРБИЈЕ“ | + |
| | НИС Гаспром њефт | + |
| | „Југоростаз“ а.д. | + |
| | ЈП „Транснафта“ | + |
| | „ТЕЛЕКОМ СРБИЈА“ а. д. | + |
| | ЈП Емисиона техника и везе | + |
| | ЈП „ПОШТА СРБИЈЕ“ | + |
| | VIP mobile d.o.o. | + |
| | ТЕЛЕНОР | + |
| | Орион телеком | - |
| | Завод за заштиту природе Србије | + |
| Републички завод за заштиту споменика културе | + | |
| Туристичка организација Србије | + | |
| ЈП „Србијагас“ | + | |
| ЈП „Скијалишта Србије“ | + | |
| Регионалне институције | Регионална развојна агенција „Југ“ д.о.о. | - |
| | Регионална привредна комора Ниш | - |
| | Национална служба за запошљавање – Ниш | + |
| | Национална служба за запошљавање – Прокупље | + |
| | Национална служба за запошљавање – Пирот | + |
| | Институт за јавно здравље Ниш | - |
| Завод за јавно здравље Пирот | - | |
| Завод за заштиту споменика културе – Ниш | + | |

| Група институција | Институција | Одговор |
|--------------------|-------------------------------------|---------|
| Локалне самоуправе | Град Ниш | + |
| | Општина Алексинац | + |
| | Општина Гаџин Хан | + |
| | Општина Дољевац | + |
| | Општина Мeroшина | + |
| | Општина Ражањ | + |
| | Општина Сврљиг | + |
| | Општина Блаце | + |
| | Општина Житорађа | + |
| | Општина Куршумлија | + |
| | Општина Прокупље | + |
| | Општина Бабушница | + |
| | Општина Бела Паланка | + |
| | Општина Димитровград | + |
| | Општина Пирот | + |
| Специфични дописи | Републички геодетски завод | + |
| | Канцеларија за европске интеграције | + |

4. ПРОЦЕС ПРАЋЕЊА, ИЗВЕШТАВАЊА И ИНОВИРАЊА ПРОГРАМА ИМПЛЕМЕНТАЦИЈЕ

Хоризонтална и вертикална координација актера и њихових активности отежано се одвијала у току припреме Програма имплементације РППНТП, што се одразило на неуједначеност у разради стратешких приоритета утврђених РППНТП.

Имајући у виду неуједначеност у нивоу детаљности категорије детаљно разрађених стратешких приоритета, узимајући у обзир могућност да ће у току реализације овог програма имплементације долазити до адаптација, модификација и нових иницијатива у остваривању детаљно разрађених стратешких приоритета, а ради омогућавања да поједини неразрађени стратешки приоритети пређу у категорију детаљно разрађених приоритета, те помака у организовању активности, институција и координације на нивоу региона Јужна и Источна Србија са доношењем регионалне развојне стратегије за овај регион, као и других промена у организацији и координацији активности локалног нивоа управљања, документ под називом Програм имплементације РППНТП представља део континуираног процеса планирања, програмирања и имплементације планског просторног развоја подручја Нишавског, Топличког и Пиротског управног округа.

Као део тог процеса, измене и допуне Програма имплементације РППНТП, а по потреби и измене и допуне или иновирање РППНТП, предлагаће се на основу годишњег извештаја о остваривању РППНТП и Програма имплементације РППНТП. Како је овај програм оперативни документ за имплементацију РППНТП, реално је очекивати да се иновира заједно са подношењем извештаја.

Тиме ће се остварити континуитет процеса планирања и имплементације планираног просторног развоја подручја Нишавског, Топличког и Пиротског управног округа и омогућити:

1. свим актерима, нарочито онима који нису били довољно припремљени за активније учешће у припреми првог програма, да иновирају и допуне своје предлоге за детаљну разраду стратешких приоритета;
2. усклађивања овог програма са изразом регионалне развојне стратегије и (годишњих) програма финансирања развоја региона за регион Јужна и Источна Србија (у деловима који се територијално односе на Тимочку крајину);
3. усклађивања овог програма и израде секторских стратегија, планова и програма (у деловима који се територијално односе на подручје Нишавског, Топличког и Пиротског управног округа); и
4. усклађивања овог програма и пројеката који конкуришу за ИРА фонд, донације или за реализацију јавно-приватног партнерства.

На овај начин се омогућава повећање ефикасности и ефективности процеса планирања, просторног развоја и уређења територије Нишавског, Топличког и Пиротског управног округа.

Мониторинг и његово добро успостављање представља саставни део и основ успешне имплементације. У периоду важења овог програма имплементације предвиђена је израда годишњих извештаја о стању у простору у којима треба да се прате: напредовање у реализацији стратешких приоритета, промене у

вредностима показатеља (показатеља) просторног развоја и реално оцењивање стања развоја простора путем мерења вредности дефинисаних показатеља у утврђеним временским интервалима. Из тог разлога се у глави V. Програма имплементације РППНТП препоручује организација мониторинга, као поступка којим се обезбеђује стална спрега између добијања информација и њихове интерпретације, а да се током имплементације усредсређује на праћење и оцену промена приоритета.

Програмом имплементације утврђују се показатељи за праћење промене стања у простору, тако да Програм имплементације РППНТП предвиђа изградњу и коришћење ГИС – оријентисаног информационог система што је неопходан услов за квалитетан мониторинг и управљање имплементацијом РППНТП и просторним развојем подручја Нишавског, Топличког и Пиротског управног округа.

Поред показатеља за праћење промена у стању у простору дефинисаних у глави IV. Програма имплементације РППНТП, дате су и препоруке за координацију активности на остваривању стратешких приоритета и праћење показатеља просторног развоја, у глави V. овог програма који ће послужити и за годишње извештавање о остваривању РППНТП и Програма имплементације РППНТП.

III. ИМПЛЕМЕНТАЦИЈА СТРАТЕШКИХ ПРИОРИТЕТА РЕГИОНАЛНОГ ПРОСТОРНОГ ПЛАНА ЗА ПОДРУЧЈЕ НИШАВСКОГ, ТОПЛИЧКОГ И ПИРОТСКОГ УПРАВНОГ ОКРУГА

1. ДЕТАЉНО РАЗРАЂЕНИ СТРАТЕШКИ ПРИОРИТЕТИ

У Табели 2: Детаљна разрада стратешких приоритета утврђених РППНТП је детаљно разрађено 158 стратешких приоритета, под одговарајућим редним бројем који су дефинисани у глави IV. „Имплементација”, одељак 3. „Приоритети и стратешко-развојни пројекти прве етапе спровођења плана” РППНТП за 33 планска решења у 14 тематских области и то:

1. Пољопривреда;
2. Шуме и шумско земљиште;
3. Геолошки ресурси;
4. Становништво, насеља и јавне службе;
5. Привреда;
6. Туризам;
7. Саобраћајна инфраструктура;
8. Водoprивреда;
9. Енергетика;
10. Електронске комуникације (Телекомуникациона мрежа);
11. Комуналне делатности;
12. Животна средина;
13. Заштита природних добара и
14. Заштита непокретних културних добара.

Такође је утврђено стање просторно-планске и урбанистичке документације на територији јединица локалне самоуправе у обухвату РППНТП и то оних планских докумената који су у директној или посредној вези са стратешким планским решењима РППНТП, Табела 1а: Стање просторно-планске и урбанистичке документације на подручју РППНТП.

Стратешки приоритети из Табеле 2: Детаљна разрада стратешких приоритета утврђених РППНТП, који имају прецизну просторну одредницу назначени су на графичким прилозима, и то: Прилог 1. „ПРИРОДНИ РЕСУРСИ И ВРЕДНОСТИ, ЗАШТИТА НКД И РАЗВОЈ ТУРИЗМА” и Прилог 2. „РАЗВОЈ ПРИВРЕДЕ И ИНФРАСТРУКТУРНИ СИСТЕМИ”, који су одштампани уз овај Програм имплементације РППНТП и чине његов саставни део. Нису назначени они стратешки приоритети чија просторна одредница није довољно прецизна (нпр. односи се на индустријску зону/парк регионалног значаја у или ван постојећег насеља) или ниво детаљности одговара просторном плану јединице локалне самоуправе (нпр. ППОВ, локалне депоније комуналног отпада). Графички прилог 1. припремљен је на основу генерисаног садржаја рефералних карата РППНТП.

У склопу иновирања Програма имплементације РППНТП препоручује се обављање иновирања и допуне наведених активности и пројеката за остваривање стратешких приоритета.

27. октобар 2015.



Број 89 35

Табела 2: Детаљна разрада стратешких приоритета утврђених РПНТП

| Ред.бр.СП | Стратешки приоритети СП | Активности / Пројекти за реализацију приоритета (А/П) | Учесници у реализацији активности / Одговорност (О) и партнери (Пр) за реализацију пројекта | Оријентациони износи и извори финансирања А и П | | | Рокови реализације А и П (фаза П) |
|--|----------------------------|---|---|---|---------------|---|--|
| | | | | опис | РСД | € | |
| 1 | 2 | 3 | 4 | 5 | | | 6 |
| Тематска област: 1. Пољопривреда | | | | | | | |
| Планско решење: 1.1. Одрживо коришћење и заштита пољопривредног земљишта | | | | | | | |
| 1. Активирање регионалног и локалних центара за развој локалних заједница | | | | | | | |
| Јединице локалне самоуправе | | | | | | | |
| Општина Аљексинац | | | | | | | |
| | | Стратешки план економског развоја општине. Програм развоја сточарства. Програма развоја бильне производње. Пројекат уређења путева. Пројекат уређења земљишта. | ЈЛС, МПЗЖС, ЈП ПС | | | | |
| Општина Дољевац | | | | | | | |
| | | Израда Стратегије развоја пољопривреде у општини Дољевац. Ревитализација пољских и шумских путева на територији општине. | ЈЛС, МПЗЖС | 500.000,00 | 25.000.000,00 | | 2015. Континуирана активност |
| Општина Гаши Хан | | | | | | | |
| | | Програм развоја бильне производње. Програм развоја сточарске производње Програм развоја прерађивачке индустрије. Програм категоризације села. Програм наводњавања пољ. земљишта. Програм ревитализације пољопривредних | ЈЛС, МПЗЖС, ЈП ПС | 2.000.000,00 3.000.000,00 100.000,00 50.000,00 100.000,00 5.000.000,00 | | | 2018. 2018. 2018. 2018. 2018. 2018. |

| Реп.бр.СП | Стратешки приоритети СП | Активности / Пројекти за реализацију приоритета (А/П) | Учесници у реализацији активности / Оли оворност (О) и партнери (Пр) за реализацију пројеката | Оријентациони износ и извори финансирања А и П | | Рокови реализације А и П (фаза П) |
|-----------|-------------------------|---|---|--|-----|-----------------------------------|
| 1 | 2 | 3 | 4 | опис | РСД | € |
| | | | | 5 | | 6 |

| Град Ниш | | | | | | |
|----------|--|--|---|------------------------------|---|--|
| | | путева. | | | | |
| | | <p>План руралног развоја Нишавског округа 2012- 2021. године. (П). Активности на имплементацији биће у функцији очувања, унапређења и развоја примарне пољопривредне производње, конкурентне и на домаћем и на иностраном тржишту.</p> <p>Назначације активности биће усмерене ка:</p> <ol style="list-style-type: none"> 1. Стварању услова за укрупњавање земљишног поселе; 2. Специјализација и регионализација у пољопривредној производњи; Развоју и модернизацији производних, прерадних и складишних капацитета; 3. Организационом јачању пољопривредне производње и промишљања; Развоју и реализацији регионалних инфраструктурних пројеката; 4. Одрживом управљању природним ресурсима. | <p>(О): ЈЛС, (Пр): факултети и јавне установе</p> | <p>ИРА</p> | <p>У току је имплементација и ревизија плана, а даље активности активност према плану</p> | <p>Израда пројектне документације, од 2015 практична примена на терену</p> <p>2015-2020.</p> |
| | | <p>Израда Програма комасације по основу конкурса за доделу средстава за студјиско - истраживачке радове и пројекте од значаја за јединицу локалне самоуправе и Републику Србију.</p> | <p>(О): ЈЛС, (Пр): МПЗЖС</p> | <p>20%, 60%, 20%</p> | | |
| | | <p>Формирање Регионалног центра за рурални развој и иновације.</p> | <p>(О): ЈЛС, (Пр): ЕУ, МПЗЖС</p> | | | |

27. октобар 2015.



Број 89

37

| 1 | Ред.бр.СП | 2 | Стратешки приоритети СП | 3 | Активности / Пројекти за реализацију приоритета (А/П) | 4 | Учесници у реализацији активности / Одговорност (О) и партнери (Пр) за реализацију пројеката | | Оријентациони износи и извори финансирања А и П | | Рокови реализације А и П (фаза II) |
|---|-----------|---|-------------------------|---|---|---|--|-----|---|---|------------------------------------|
| | | | | | | | опис | РСД | € | 6 | |
| | | | | | | | | | | | |

| | | | | | | | | | | |
|---------------------------|--|--|--|--|--|--|-----------------|------------|--|-------|
| | | | | | „Подршка развоју воћа и бобичастих воћа на југу Србије” | (О): ДЕУ, Дански програм, (Пр): ЈЛС, МПЗЖС | 70% 0 30% | | | 2015. |
| Општина Меровиња | | | | | | | | | | |
| | | | | | Израда стратешког плана локалног економског развоја општине 1. програм развоја сточарства, 2. пројекат уређења путева, | ЈЛС, МПЗЖС ЈП ПС | ЈЛС Донатори | | | |
| Општина Ражањ | | | | | | | | | | |
| | | | | | Програм развоја сточарства Програм развоја бильне производње Програм уређења путева Програм уређења и коришћења пољопривредног земљишта | ЈЛС, КЛЕРР, МПЗЖС | | 300.000,00 | | 2019. |
| Општина Сврњинг | | | | | | | | | | |
| | | | | | Програм развоја бильне производње. Оснивање и развој сточних фарми. Програм развоја сточарства. Пројекат уређења путева. Програм уређења пољопривредног земљишта. Формирање базе података о свим видовима пољопривредне производње. | ЈЛС, МПЗЖС, ЈП ПС, донатори | | | | |
| Општина Блаце | | | | | | | | | | |
| | | | | | Израда стратешког плана локалног економског развоја општине;оснивање Фонда за развој пољопривреде. Оснивање Топличког центра за развој воћарства. | ЈЛС, МПЗЖС, МРЕ, ЦРС | | | | |
| Општина Куршумлија | | | | | | | | | | |

| Ред.бр.СП | Стратешки приоритети СП | Активности / Пројекти за реализацију приоритета (А/П) | Учесници у реализацији активности / Одговорност (О) и партнери (Пр) за реализацију пројеката | Оријентациони износи и извори финансирања А и П | | Рокови реализације А и П (фаза П) |
|-----------|---|---|--|--|----------|--|
| | | | | опис | РСД € | |
| 1 | 2 | 3 | 4 | 5 | | 6 |
| | | Стратешки план локалног економског развоја општине/Ревизија. Програм развоја бљаве производње. Оснавање и развој сточних фарми. Програм развоја планинског сточарства. Пројекат уређења путева. Програм уређења земљишта. | ЛС, МПЗЖ, ЈП ПС | | | |
| | | Стратешки план локалног економског развоја општине. Програм развоја сточарства. Програм развоја бљаве производње. Пројекат уређења путева. Програм уређења земљишта. | ЛС, МПЗЖ, ЈП ПС | | | |
| | | Стратегија локалног економског (руралног развоја) развоја општине. Програм развоја пољопривредне производње са акцентом на развој воћарске и сточарске производње. Програм удруживања у пољопривредне задруге. Пројекат уређења атарских путева. Програм уређења пољопривредног земљишта. | ЛС, МПЗЖ, ЈП ПС | | | |
| | | Програм уређења атарских путева. | О.ЛС, Пр.МПЗЖ | | | |
| 2. | Израда и почетак реализације пројеката за | | Министарство пољопривреде и заштите животне средине | | | |

27. октобар 2015.

Број 89

39

| Ред.бр.СП | Стратешки приоритети СП | Активности / Пројекти за реализацију приоритета (А/П) | Учесници у реализацији активности / Одговорност (О) и партнери (Пр) за реализацију пројеката | Оријентациони износи и извори финансирања А и П | | Рокови реализације А и П (фаза П) |
|------------------------------------|--|--|--|--|------------|--|
| | | | | опис | € | |
| 1 | 2 | 3 | 4 | 5 | | 6 |
| | обнову оштећеног и уништеног земљишта | Привођење култури обрадног пољопривредног земљишта. | УПЗ, ПССС | Будет РС | | Континуирана активност |
| | | Мелиорација ливада и пашњака. | УПЗ, ПССС | Будет РС | | Континуирана активност |
| | | Ревитализација атарских путева. | УПЗ, ЈЛС | Будет РС | | Континуирана активност |
| Јединице локалне самоуправе | | | | | | |
| Општина Алексинац | | | | | | |
| | | Идентификовање терена. | ЈЛС, МПЗЖС | | | |
| | | Континуирана сарадња са пољопривредном саветодавном службом, као подршка редовном испитивању квалитета пољопривредног земљишта у јавној и приватној својини. | ЈЛС, Управа за пољопривреду, ПСС Ниш | | 500.000,00 | Континуирана активност |
| Општина Гарић Хан | | | | | | |
| | | Идентификовање терена. | ЈЛС, МПЗЖС, МРЕ, ЈВП СВ | | 100.000,00 | 2018. |
| Град Ниш | | | | | | |
| | | Идентификација терена (А), Програм мера за обнову оштећеног и уништеног земљишта (П) | (О): МПЗЖС, МРЕ, (Пр): ЈЛС, ЈВП СВ | 30%, 30%, 10%, 30% | | 2015-2020. |
| | | Почетак активности за израду студије и главног пројекта наводњавања и одводњавања пољопривредног земљишта за Ниш, Мерошину, Дољевац и Алексинац. | (О): ЈЛС, (Пр): ДЕУ, ЈВП СВ, МПЗЖС | 30%, 0%, 0%, 70% | 30.000,00 | 2015. |

| 1 | 2 | 3 | 4 | 5 | | 6 |
|-----------------------------|----------------------------|--|--|---|---------------|------------------------------------|
| | | | | РСПД | € | |
| Реп.бр.СП | Стратешки приоритети СП | Активности / Пројекти за реализацију приоритета (А/П) | Учесници у реализацији активности / Одговорност (О) и партнери (Пр) за реализацију пројеката | Оријентациони износи и извори финансирања А и П | | Рокови реализације А и П (фаза II) |
| | | | (О): ЈЛС, (Пр): МПЗЖС | 40% | 30.000,00 | 2015. |
| Општина Меровица | | | | | | |
| | | Побољшање стања атарских (пољских) путева у складу са Програмом заштите, уређења и коришћења пољопривредног земљишта за 2013. (завршетак) и за 2014. годину. | ЈЛС, МПЗЖС, МРЕ, ЈВП СВ | Буџет ЈЛС | | |
| Општина Ражањ | | | | | | |
| | | Идентификовање и евидентирање напуштеног пољопривредног земљишта. Пројекат локалне комасације. | ЈЛС, МПЗЖС | | 20.000.000,00 | 2019. |
| | | Пројекат навођавања моравског подручја. | | | | |
| Општина Сурњак | | | | | | |
| | | Идентификација терена. Борба против напуштеног земљишта. | ЈЛС, МПЗЖС, МРЕ, ЈВП СВ | | 18.000.000,00 | 2016-2019. |
| Општина Бале | | | | | | |
| | | Идентификовање терена. Израда карте општености земљишта. | ЈЛС, МПЗЖС | | | |
| Општина Куршумлија | | | | | | |
| | | Идентификовање терена. | ЈЛС, МПЗЖС, МРЕ, ЈВП СВ | | | |
| Општина Бабушница | | | | | | |
| | | Идентификовање терена. | ЈЛС, МПЗЖС, МРЕ, ЈВП СВ | | | |
| Општина Бела Паланка | | | | | | |

27. октобар 2015.

Број 89

41

| Ред.бр.СП | Стратешки приоритети СП | Активности / Пројекти за реализацију приоритета (А/П) | Учесници у реализацији активности / Одговорност (О) и партнери (Пр) за реализацију пројеката | Оријентациони износи и извори финансирања А и П | | Рокови реализације А и П (фаза II) | |
|-----------|-------------------------|---|--|---|--------------|------------------------------------|--|
| | | | | опис | € | | |
| 1 | 2 | 3 | 4 | 5 | | 6 | |
| | | Идентификација земљишта оштећеног експлоатацијом природних сировина (камен, шљунак). | ЈЛС, МПЗЖС, ЈП ПС | | | | |
| | | Идентификација терена. | О.ЈЛС, Пр.МПЗЖС | | | | |
| | | Општина Пирот | | | | | |
| | | Министарства | | | | | |
| | | Министарство пољопривреде и заштите животне средине | | | | | |
| | | Изградња специфичних грађевинских објеката као противерозиона мера и друге мере. | УПЗ, ПССС | Будет РС | | Континуирана активност | |
| | | Јединице локалне самоуправе | | | | | |
| | | Општина Алексинац | | | | | |
| | | Идентификовање терена. Израда карте земљишта угроженог воденом ерозијом. | ЈЛС, МПЗЖС, ЈП СШ, ЈВП СВ | | | | |
| | | Општина Дољевац | | | | | |
| | | Примена мера заштите пољопривредног земљишта од деградације (спречавање неконтролисаног коришћења пољопривредног земљишта у непољопривредне сврхе, неконтролисаног одлагања отпада...). | ЈЛС, МПЗЖС | | 1.500.000,00 | Континуирана активност | |
| | | Општина Гаџин Хан | | | | | |
| | | Идентификовање терена. Израда карте земљишта угроженог воденом ерозијом. | ЈЛС, МПЗЖС, ЈП СШ, ЈВП СВ | | 50.000,00 | 2018. | |
| | | Град Ниш | | | | | |
| | | | | | 50.000,00 | | |

| 1 | 2 | 3 | 4 | 5 | | 6 |
|-----------------------------|-------------------------|--|--|---|---------------|------------------------------------|
| | | | | РСД | € | |
| Ред.бр.СП | Стратешки приоритети СП | Активности / Пројекти за реализацију приоритета (А/П) | Учесници у реализацији активности / Одговорност (О) и партнери (Пр) за реализацију пројеката | Оријентациони износи и извори финансирања А и П | | Рокови реализације А и П (фаза II) |
| | | | | опис | | |
| | | | (О): МПЗЖС, (Пр): ЈЛС, ЈП СШ, ДП Ерозија, ЈВП СВ | 50% 20% 10% 10% 10% | | 2020. |
| Општина Мешошина | | | | | | |
| | | Идентификоване терена (А) Израда карте земљишта угроженог воденом ерозијом (П) | ЈЛС, МПЗЖС, ЈП СШ, ЈВП СВ | Буџет ЈЛС | | |
| Општина Сврљиг | | | | | | |
| | | Идентификоване терена. Израда карте земљишта угроженог воденом ерозијом. Санирање бујичних вода. Подршка раду противградне заштите. | ЈЛС, МПЗЖС, ЈП СШ, ЈВП СВ | | 20.000.000,00 | 2017. |
| Општина Белаје | | | | | | |
| | | Идентификоване терена. Израда карте угрожености земљишта ерозијом. | ЈЛС, МПЗЖС, МРЕ, ЈВП СВ | | | |
| Општина Куршумџија | | | | | | |
| | | Идентификоване терена. Израда карте земљишта угроженог воденом ерозијом | ЈЛС, МПЗЖС, ЈП СШ, ЈВП СВ | | | |
| Општина Бабушница | | | | | | |
| | | Идентификоване терена. Израда карте земљишта угроженог воденом ерозијом | ЈЛС, МПЗЖС, ЈП СШ, ЈВП СВ | | | |
| Општина Бела Паланка | | | | | | |

27. октобар 2015.

Број 89

43

| Ред.бр.СП | Стратешки приоритети СП | Активности / Пројекти за реализацију приоритета (А/П) | Учесници у реализацији активности / Одговорност (О) и партнери (П) за реализацију пројеката | Оријентациони износи и извори финансирања А и П | | Рокови реализације А и П (фаза П) | |
|----------------------------|--|--|---|---|-------------------|-----------------------------------|---|
| | | | | опис | РСД | | € |
| 1 | 2 | 3 | 4 | 5 | | 6 | |
| 4. | Мере и почетак активности за пошумљавање слабо продуктивног пољопривредног земљишта и деградираних пашњака | Идентификација земљишта оштећеног експлоатацијом природних сировина (камен, шљунак). | ЈЛС, МПЗЖС, ЈП ПС, МПЕ, ЈВП СВ | | | | |
| | | Општина Димитровград | | | | | |
| | | Идентификавање терена. | | | | | |
| | | Израда карте земљишта угроженог ерозијом. | ЈЛС, МПЗЖС, ЈП СШ, ЈВП СВ | | | | |
| | | Општина Пирот | | | | | |
| | | Идентификација терена. | О-ЈЛС | | | | |
| | | Израда карте земљишта угроженог воденом ерозијом. | Пр.МПЗЖС ЈВП СВ | | | | |
| | | Јединице локалне самоуправе | | | | | |
| | | Општина Алексинац | | | | | |
| | | Идентификавање терена. | ЈЛС, МПЗЖС, ЈП СШ | | | | |
| Општина Гаџин Хан | | | | | | | |
| Идентификавање терена. | ЈЛС, МПЗЖС, ЈП СШ | | | 100.000,00 | 2018. | | |
| Град Ниш | | | | | | | |
| Идентификавање терена (А). | (О): МПЗЖС. (П): ЈП СШ. ЈЛС | | | | 70% 20% 10% | 10.000,00 | |
| Мера поделе садница (А). | | | | | | | |
| Општина Мeroшина | | | | | | | |
| Идентификавање терена. | ЈЛС, МПЗЖС, ЈП СШ | Буџет ЈЛС | | | | | |
| Општина Сврџић | | | | | | | |
| Идентификавање терена. | ЈЛС, МПЗЖС, ЈП СШ | | | | | | |
| Општина Бјелце | | | | | | | |
| Идентификавање терена. | ЈЛС, МПЗЖС, ЈП СШ | | | | | | |

| Ред.бр.СП | Стратешки приоритети СП | Активности / Пројекти за реализацију приоритета (А/П) | Учесници у реализацији активности / Одговорност (О) и партнери (Пр) за реализацију пројеката | Оријентациони износи и извори финансирања А и П | | Рокови реализације А и П (фаза П) |
|-----------|-------------------------|---|--|---|-----|-----------------------------------|
| 1 | 2 | 3 | 4 | опис | РСД | € |
| 1 | 2 | 3 | 4 | 5 | 6 | 6 |

| Општина Куршумлија | | | | | | |
|---|--|---|--|------------|--|------------------------|
| Идентификовање терена. | | ЈЛС, МПЗЖС, ЈП СШ | | | | |
| Идентификовање терена. | | Општина Бабушница | | | | |
| Идентификовање терена. | | ЈЛС, МПЗЖС, ЈП СШ | | | | |
| Општина Бела Паланка | | | | | | |
| Идентификација терена. Издаја карте слабо продуктивног пољопривредног земљишта и деградираних пашњака. | | ЈЛС, МПЗЖ, ЈП СШ | | | | |
| Општина Пирот | | | | | | |
| Идентификовање терена. | | О:ЈЛС, Пр:МПЗЖС, ЈП СШ | | | | |
| Министарства | | | | | | |
| Министарство пољопривреде и заштите животне средине | | | | | | |
| Активност у плану под називом Поправка квалитета пољопривредног земљишта и мониторинг земљишта. | | УПЗ, ПССС | | Буџет РС | | 10 година |
| Јединице локалне самоуправе | | | | | | |
| Општина Алексинац | | | | | | |
| Успостављање мониторинга квалитета земљишта. | | ЈЛС, МПЗЖС | | | | |
| Општина Дољевац | | | | | | |
| Студијско истраживачки редови и пројекти у области пољопривредног земљишта од значаја за општину. | | ЈЛС, МПЗЖС, ПСС Нпш, Консултанти | | 500.000,00 | | Континуирана активност |

27. октобар 2015.

Број 89

45

| Ред.бр.СП | Стратешки приоритети СП | Активности / Пројекти за реализацију приоритета (А/П) | Учесници у реализацији активности / Одговорност (О) и партнери (Пр) за реализацију пројеката | Оријентациони износи и извори финансирања А и П | Рокови реализације А и П (фаза П) |
|-----------|----------------------------|--|--|--|--|
| 1 | 2 | 3 | 4 | 5 | 6 |
| | | | | опис РСД € | |

| Општина Гаши Хан | | | | | |
|---|-------------------------|------------|------------------------|--|-------|
| Успостављање мониторинга квалитета земљишта. | ЈЛС, МПЗЖС | 50.000,00 | | | 2018. |
| Град Ниш | | | | | |
| Обавештавање, саветодавна и техничка помоћ. | (О): ПССС, (Пр): ЈЛС | 100% | | | 2015. |
| Општина Меровина | | | | | |
| Успостављање мониторинга квалитета земљишта. | ЈЛС, МПЗЖС | | Буџет ЈЛС, Донатори | | |
| Општина Ражањ | | | | | |
| Успостављање мониторинга квалитета земљишта. | ЈЛС, МПЗЖС | 100.000,00 | | | 2019. |
| Општина Сврњиг | | | | | |
| Успостављање мониторинга квалитета земљишта. | ЈЛС, МПЗЖС | | | | |
| Општина Блаце | | | | | |
| Успостављање мониторинга квалитета земљишта. | ЈЛС, МПЗЖС | | | | |
| Општина Куршумлија | | | | | |
| Успостављање мониторинга квалитета земљишта. | ЈЛС, МПЗЖС | | | | |
| Општина Бабушница | | | | | |
| Успостављање мониторинга квалитета земљишта. Увођење софтверске обраде података за израду Програма заштите, уређење и коришћење пољопривредног земљишта на територији општине. | ЈЛС, МПЗЖС | | | | |
| Општина Бела Паланка | | | | | |
| Успостављање мониторинга квалитета земљишта. | | | | | |

| Ред.бр.СП | Стратешки приоритети СП | Активности / Пројекти за реализацију приоритета (А/П) | Учесници у реализацији активности / Општина (О) и партнери (П) за реализацију пројекта | Оријентациони износи и извори финансирања А и П | | Рокови реализације А и П (фаза П) |
|-----------|----------------------------|--|--|--|-----|--|
| | | | | опис | РСД | |
| 1 | 2 | 3 | 4 | 5 | € | 6 |

| Јединице локалне самоуправе | | | | | | |
|-----------------------------|---|--|-----------------------|--------------|--------------|------------------------|
| Општина Алексинац | | | | | | |
| 6. | Ажурирање базе података катастра о наменама и власништву земљишта | Ажурирање података катастра о наменама и власништву земљишта. | ЈЛС, МПЗЖС, ЦРС, РГЗ | | | |
| | | Формирање базе података о регистрованим пољопривредним газдинствима на територији општине Дољеван. | ЈЛС, МПЗЖС | 1.000.000,00 | | 2015. |
| | | Идентификација и обележавање пољопривредног земљишта у јавној својини. | | 3.000.000,00 | | Континуирана активност |
| | | Ажурирање података катастра о наменама и власништву земљишта. | ЈЛС, МПЗЖС, ЦРС, РГЗ | 50.000,00 | | 2018. |
| Град Ниш | | | | | | |
| | | Техничка помоћ. | (О): РГЗ, (П): ЈЛС | 100% | | |
| Општина Мерићина | | | | | | |
| | | Ажурирање података катастра о наменама и власништву земљишта. | ЈЛС, МПЗЖС, ЦРС, РГЗ | Буџет ЈЛС | | |
| Општина Ражањ | | | | | | |
| | | Ажурирање података катастра о наменама и власништву земљишта. | ЈЛС, МПЗЖС, ЦРС, РГЗ | | 1.000.000,00 | 2019. |
| Општина Сврњак | | | | | | |
| | | Ажурирање података катастра о наменама и власништву земљишта. | ЈЛС, МПЗЖС, ЦРС, РГЗ | | | |
| Општина Блаце | | | | | | |

27. октобар 2015.

Број 89

47

| Ред.бр.СП | Стратешки приоритети СП | Активности / Пројекти за реализацију приоритета (А/П) | Учесници у реализацији активности / Одговорност (О) и партнери (Пр) за реализацију пројекта | Оријентациони износи и извори финансирања А и П | | Рокови реализације А и П (фаза II) |
|-----------|-------------------------|---|---|---|-----|------------------------------------|
| 1 | 2 | 3 | 4 | опис | РСД | € |
| 1 | 2 | 3 | 4 | 5 | 5 | 6 |

| | | | | | | |
|----|--|---|------------------------------------|--|---------------|-------|
| | | Успостављање сарадње на размени података између ЈЛС и катастра. | ЈЛС, МПЗЖС, ЦРС, РГЗ | | | |
| | | Општина Куршумлија | | | | |
| | | Ажурирање података катастра о наменама и власништву земљишта. | ЈЛС, МПЗЖС, ЦРС, РГЗ | | | |
| | | Општина Жигорафа | | | | |
| | | Спроводи се поступак комасације у насељу Вољчицац. | ЈЛС, ГИЗ | | 124.000,00 | 2015. |
| | | Општина Бабушница | | | | |
| | | Ажурирање података катастра о наменама и власништву земљишта. | ЈЛС, МПЗЖС, ЦРС, РГЗ | | | |
| | | Општина Бела Паланка | | | | |
| | | Ажурирање података катастра о наменама и власништву земљишта | ЈЛС, МПЗЖС | | | |
| | | Општина Димитровград | | | | |
| | | Комасација - Равна шума - До ров - Турски друм/ 300 ha. | ЈЛС, МПЗЖС | | 10.500.000,00 | 2018. |
| | | Бонитирање комасираног земљишта - 300 ha. | ЈЛС, МПЗЖС, Овлашћена организација | | 110.000,00 | |
| | | Општина Пирот | | | | |
| | | Ажурирање података катастра о намени и власништву земљишта. | ЈЛС, МПЗЖС, РГЗ | | | |
| 7. | Јачање стручно-саветодавних служби и спровођење стручних службених послова | Јединице локалне самоуправе | | | | |
| | | Општина Алексинац | | | | |
| | | Веће ангажовање кадрова у развоју пољопривреде. | ЈЛС, МПЗЖС, ЦРС, МП | | | |
| | | Општина Дољевац | | | | |

| 1 | 2 | 3 | 4 | 5 | | 6 |
|-----------|-------------------------|---|--|---|-----------------------------------|---|
| Ред.бр.СП | Стратешки приоритети СП | Активности / Пројекти за реализацију приоритета (А/П) | Учесници у реализацији активности / Одговорност (О) и партнери (Пр) за реализацију пројеката | Оријентациони износи и извори финансирања А и П | Рокови реализације А и П (фаза П) | |
| | | | | опис | РСД | € |
| | | | | | | |

| | | | | | | |
|--|---|----------------------------------|--------------|--|------------|-------|
| | Јачање капацитета локалне администрације у делу предузетних надлежности у области пољопривреде. | ЈЛС, Надлежна министарства | 300.000,00 | | | 2017. |
| | Веће ангажовање стручних кадрова у развоју пољопривреде. | Општина Гаџин Хан | | | | |
| | Веће ангажовање стручних кадрова у развоју пољопривреде. | ЈЛС, МПЗЖС, ЦРС, МП | 100.000,00 | | | 2018. |
| | Акциони план Одсек за пољопривредну производњу (А/П). | Град Ниш | | | | |
| | Анализа рејонизације (П). Фонд за развој пољопривреде. Програм за унапређење примарне производње. | (О): ЈЛС, (Пр): ПССС, МПЗЖС | 100% | | 100.000,00 | 2020. |
| | Веће ангажовање стручних кадрова у развоју пољопривреде | Општина Метрошна | | | | |
| | Веће ангажовање стручних кадрова у развоју пољопривреде. | ЈЛС, МПЗЖС, ЦРС, МП | | | | |
| | Веће ангажовање стручних кадрова у развоју пољопривреде. | Општина Ражањ | | | | |
| | Веће ангажовање стручних кадрова у развоју пољопривреде. | ЈЛС, МПЗЖС, МП | 600.000,00 | | | 2019. |
| | Техничко јачање пољопривредно стручно саветодавне службе. | Општина Сврљиг | | | | |
| | Едукација и информисање пољопривредних произвођача. | ЈЛС, МПЗЖС, ЦРС, МП, Донатори | 3.000.000,00 | | | |
| | Организовање саветодавства у виноградарској производњи и винарству. Веће ангажовање стручних кадрова у развоју пољопривреде. | | 6.500.000,00 | | | |
| | | Општина Бланце | | | | |

27. октобар 2015.



Број 89

49

| Ред.бр.СП | Стратешки приоритети СП | Активности / Пројекти за реализацију приоритета (А/П) | Учесници у реализацији активности / Одговорност (О) и партнери (Пр) за реализацију пројеката | Оријентациони износи и извори финансирања А и П | | Рокови реализације А и П (фаза П) |
|-----------|-------------------------|---|--|---|-----|-----------------------------------|
| | | | | опис | РСД | |
| 1 | 2 | 3 | 4 | 5 | 6 | 6 |

| | | | | | | | |
|---|---|---|----------------------|----------|--|---|--|
| 8. | Мере за подстицање улагања младих пољопривредника у проширење пољопривредног посела | Едукација пољопривредника кроз размену искуства. Обука запослених у стручно саветодавним службама. | ЈЛС, МПЗЖ, МРЕ | | | | |
| | | Општина Куршумлија | | | | | |
| | | Веће ангажовање стручних кадрова у развоју пољопривреде. | ЈЛС, МПЗЖС, ЦРС, МП | | | | |
| | | Општина Бабушница | | | | | |
| | | Веће ангажовање стручних кадрова у развоју пољопривреде. | ЈЛС, МПЗЖС, ЦРС, МП | | | | |
| Општина Бела Паланка | | | | | | | |
| | | Програм-теренска функционална пољопривредна служба. | ЈЛС, МПЗЖС, ПСС | | | | |
| Министарства | | | | | | | |
| Министарство пољопривреде и заштите животне средине | | | | | | | |
| | | Давање у закуп државног пољопривредног земљишта. | УПЗ, ЈЛС | Буџет РС | | 1-40 година, континуирана активност | |
| | | Давање у закуп обрадивог пољопривредног земљишта (физичка лица старија од 65 година, лицима млађим од 40 година). | УПЗ | Буџет РС | | 3 године, континуирана активност | |
| | | Набавка нове опреме за наводњавање. | УПЗ | Буџет РС | | 1 година | |
| | | Изградња система за наводњавање (волозахват и/или примарна мрежа са опремом која се поставља на примарну мрежу за наводњавање). | УПЗ, ПССС | Буџет РС | | 1 година | |

| Ред.бр.СП | Стратешки приоритети СП | Активности / Пројекти за реализацију приоритета (А/П) | Учесници у реализацији активности / Оловорност (О) и партнери (Пр) за реализацију пројеката | Оријентациони износи и извори финансирања А и П | | Рокови реализације А и П (фаза П) |
|-----------|----------------------------|---|---|---|-----|-----------------------------------|
| | | | | опис | РСД | |
| 1 | 2 | 3 | 4 | 5 | | 6 |

| УПЗ, ПССС | Будет РС | 1 година |
|---|--|---|
| Јединице локалне самоуправе | | |
| Општина Алексинац | | |
| Привођење култури обрадивог пољопривредног земљишта | | |
| Пружање техничке подршке пољопривредним произвођачима; Испитивање земљишта и примена агротехничких мера у циљу повећања приноса и очувања пољопривредног земљишта. Упољњавање пољопривредних произвођача са интегралном и органском производњом. | ЈЛС, МПЗЖС, ЦРС | |
| Општина Дољевац | | |
| Помоћ у организовању „зимске школе“ за пољопривреднике и других едукативних и промотивних акција у циљу унапређења нивоа знања како у примени нових технологија, увођењу стандарда и добре пољопривредне праксе како у производњи, тако и у маркетингу, продаји пољопривредних производа и управљању газдинством. | ЈЛС, ПСС, Донатори, Консултанти | 200.000,00 |
| Општина Гаши Хан | | |
| Обука и стимулисање младих за имплементацију тржишно оријентисаних модела специјализоване пољопривредне производње. Обука за израду пројеката и бизнис планова. Обука за примену нових технологија у пољопривреди и упознавање са ЕУ стандардима. | ЈЛС МПЗЖС, ЦРС | 100.000,00 100.000,00 50.000,00 |
| | | 2018. 2018. 2018. |

27. октобар 2015.

Број 89

51

| Ред.бр.СП | Стратешки приоритети СП | Активности / Пројекти за реализацију приоритета (А/П) | Учесници у реализацији активности / Олговорност (О) и партнери (П) за реализацију пројеката | Оријентациони износи и извори финансирања А и П | | Рокови реализације А и П (фаза П) |
|-----------|-------------------------|--|---|---|--------------|-----------------------------------|
| | | | | опис | РСД | |
| 1 | 2 | 3 | 4 | 5 | 6 | 6 |
| | | Испитивање земљишта и примена агротехничких мера у циљу повећања приноса и очувања пољопривредног земљишта. Упознавање пољопривредних произвођача са интегралном и органском производњом. | | | 200.000,00 | 2018. |
| | | Испитивање земљишта и примена агротехничких мера у циљу повећања приноса и очувања пољопривредног земљишта. Упознавање пољопривредних произвођача са интегралном и органском производњом. | | | 50.000,00 | 2018. |
| | | Програм Фонда за развој пољопривреде у делу који се односи на мере за подстицање младих пољопривредника - едукација, пружање техничке подршке, познавање младих пољопривредника са разним деловима у оквиру примарне пољопривредне производње. | ЈЛС (О/П), ПРА (О/П), МПЗЖС (О/П), ПССС Србије (О/П), КЗМ (О/П), КЛЕРР (О/П) | Град Ниш 20% 60% 20% | 10.000,00 | 2015-2020. |
| | | Пружање техничке подршке пољопривредним произвођачима. Испитивање земљишта и примена агротехничких мера у циљу повећања приноса и очувања пољопривредног земљишта. Упознавање пољопривредних произвођача са интегралном и органском производњом. | ЈЛС, МПЗЖС, ЦРС | Општина Мерићина Буџет ЈЛС Донатори | | |
| | | Пружање техничке подршке пољопривредним произвођачима. Испитивање земљишта и примена агротехничких мера у циљу повећања приноса и очувања пољопривредног земљишта. | ЈЛС, МПЗЖС, ЦРС | Општина Ражањ | 1.000.000,00 | 2019. |

| Ред.бр.СП | Стратешки приоритети СП | Активности / Пројекти за реализацију приоритета (А/П) | Учесници у реализацији активности / Одговорност (О) и партнери (Пр) за реализацију пројеката | Оријентациони износи и извори финансирања А и П | | Рокови реализације А и П (фаза П) |
|--------------------|----------------------------|--|--|---|-----|-----------------------------------|
| | | | | онс | РСД | |
| 1 | 2 | 3 | 4 | 5 | | 6 |
| Општина Сврљиг | | | | | | |
| | | Упознавање пољопривредних произвођача са интегралном и органском производњом. | | | | |
| | | Пружање техничке подршке пољопривредним произвођачима. Подстицај развоју произвође вина и ракије, отварању хладњача и откупних места за воће и грожђе, отварање и подстицај млини млекарима и подизање техничког пивовођања произвође и прераде. Испитивање земљишта и примена агротехничких мера у циљу повећања приноса и очувања пољопривредног земљишта. Упознавање пољопривредних произвођача са интегралном и органском производњом. | Л.С. МПЗЖС, ЦРС, Донатори | | | |
| Општина Бљаци | | | | | | |
| | | Пружање техничке подршке испитивање квалитета земљишта, испитивање квалитета производа. | Л.С. МПЗЖС | | | |
| Општина Куршумлија | | | | | | |
| | | Пружање техничке подршке пољопривредним произвођачима. Испитивање земљишта и примена агротехничких мера у циљу повећања приноса и очувања пољопривредног земљишта. Упознавање пољопривредних произвођача са интегралном и органском производњом. | Л.С. МПЗЖС, ЦРС | | | |
| Општина Бабушница | | | | | | |

27. октобар 2015.

Број 89

53

| 1 Ред.бр.СП | 2 Стратешки приоритети СП | 3 Активности / Пројекти за реализацију приоритета (А/П) | 4 Учесници у реализацији активности / Одговорност (О) и партнери (Пр) за реализацију пројеката | 5 Оријентациони износи и извори финансирања А и П | | 6 Рокови реализације А и П (фаза П) |
|----------------|---------------------------------|---|---|---|---|---|
| | | | | опис | € | |
| | | Пружање техничке подршке пољопривредним произвођачима. Испитивање земљишта и примена агротехничких мера у циљу повећања приноса и очувања пољопривредног земљишта. Упошљавање пољопривредних произвођача са интегралном и органском производњом. | ЈЛС МПЗЖС ЦРС | | | |
| | | Програм стимулативних мера усмерених на јачање „малог и младог“ - професионално оријентисаног пољопривредног произвођача. Социо- економски програм повратка младих на село. | МПЗЖС, ЈЛС, МП | | | |
| | | Израда студије о могућности наводњавања пољопривредних површина на територији општине Димитровград. Одређивање водних потенцијала и картирање површина за наводњавање | ЈЛС, МПЗЖС, МЗ ЈВП СВ | | | |
| | | Програм субвенција. | Општина Парот О-ЈЛС, Пр:МПЗЖС | | | |
| 9. | Оснивање кластера | | Јединице локалне самоуправе Општина Алексинац ЈЛС, МПЗЖС, ПД Општина Дољевац | | | |

| Реп.бр.СП | Стратешки приоритети СП | Активности / Пројекти за реализацију приоритета (А/П) | Учесници у реализацији активности / Одговорност (О) и партнери (Пр) за реализацију пројекта | Оријентациони износи и извори финансирања А и П | | Рокови реализације А и П (фаза П) |
|-----------|----------------------------|---|--|---|------------|-----------------------------------|
| | | | | опис | РСД | |
| 1 | 2 | 3 | 4 | 5 | | 6 |
| | | Едукације привредника и предузетника о значају удруживања, кластеризацији, формирању конзорцијума. Подршка удруживања пољопривредника у удружења и пољопривредне задруге, зарад груписања и унапређења производње, дефиниције набавке инпута, боље продаје и прераде пољопривредних производа. | ЛС, МПЗЖС, Удружења | 700,000,00 | | Континуирана активност |
| | | Јачање постојећих и формирање нових пољопривредних удружења. Развој задругарства. Заштита географског порекла. | Општина Гаши Хан ЛС, МПЗЖС, ПД | 50,000,00 50,000,00 50,000,00 | | 2018. 2018. 2018. |
| | | Јачање постојећих и формирање нових пољопривредних удружења, задруга, асоцијација и кластера. Пројекат формирања поврларско-воћарско-виноградског центра, фаза 1 - изградња студије изводљивости и техничка документација. Формирање производно едукативно виноарско воћарско дома коришћењем модела јавно-приватног партнерства у селу Каменца, ГО Пантелеје. - Реализација пројекта „Винско село Матча“ - (виноград, винарија за производњу органског вина са лабораторијом, едукативним центром). | Општина Гаши Хан (О):ЛС, (Пр):ЛС, МПЗЖС, ПРА (О):ЛС, (Пр):МПЗЖС, БУ, НПН, Удружења ПД. | 10% 20% 20% 50% 30% 20% 30% 10% 10% | 700,000,00 | 2015-2020. |

27. октобар 2015.

Број 89

55

| 1 | 2 | 3 | 4 | 5 | | 6 |
|-------------------------|-------------------------|---|---|---|------------|-----------------------------------|
| | | | | РСПД | € | |
| Ред.бр.СП | Стратешки приоритети СП | Активности / Пројекти за реализацију приоритета (А/П) | Учесници у реализацији активности / Одговорност (О) и партнери (Пп) за реализацију пројеката | Оријентациони износи и извори финансирања А и П | | Рокови реализације А и П (фаза П) |
| | | Пројекат сарадње Жиронд - Ниш у оквиру сарадње програма пројеката децентрализоване сарадње Министарства иностраних послова Француске. | ЈЛС, Генерални Савет Жиронда, ARBIO Aquitaine, ГО Паптели, ГО Нишка Бања, ЈЛС Сврљак, Висока пољопривредно-прехрамбена школа струковних студира у Прокуљу, Винарија Статус | 20% 40% 10% 10% 10% | | |
| Општина Меровиња | | | | | | |
| | | Јачање постојећих и формирање нових пољопривредних удружења. Развој задругарства. Заштита географског порекла. | ЈЛС, МПЗЖ, ПД | ЈЛС Донатори | | |
| Општина Ражањ | | | | | | |
| | | Јачање постојећих и формирање нових пољопривредних удружења. Развој задругарства. Заштита географског порекла. | ЈЛС, МПЗЖ, ПД | | 100.000,00 | 2015-2024. |
| Општина Сврљак | | | | | | |

| Ред.бр.СП | Стратешка приоритети СП | Активности / Пројекти за реализацију приоритета (А/П) | Учесници у реализацији активности / Одговорност (О) и партнери (Пр) за реализацију пројеката | Оријентациони износи и извори финансирања А и П | | Рокови реализације А и П (фаза П) |
|-----------|----------------------------|---|--|--|-----|--|
| | | | | онис | РСД | |
| 1 | 2 | 3 | 4 | 5 | | 6 |
| | | Јачање постојећих и формирање нових польопривредних удружења. Развој задругарства и подршка раду постојећих удружења, задруга из области производња и прерађивања млека, воћа и поврћа и меда. Регионално повезивање польопривредних удружења. Заштита географског порекла. | Ј.ЛС, МПЗЖС, ПД | | | |
| | | Јачање постојећих удружења. Формирање нових удружења. Заштита географског порекла. | Општина Блане Ј.ЛС, МПЗЖС, МРЕ | | | |
| | | Јачање постојећих и формирање нових польопривредних удружења. Развој задругарства. Заштита географског порекла. | Општина Куршумлија Ј.ЛС, МПЗЖС, ПД | | | |
| | | Јачање постојећих и формирање нових польопривредних удружења. Развој задругарства. Заштита географског порекла. | Општина Бабушница Ј.ЛС, МПЗЖС, ПД | | | |
| | | Подршка оснивању и развоју задругарства. Подршка стварању производа са заштитеним географским пореклом. | Општина Бела Паланка МПЗЖС, Ј.ЛС, МП | | | |
| | | Заштита географског порекла. | Општина Пирот О.Ј.ЛС, Пр:МПЗЖС | | | |
| 10. | Обезбеђење пореских и | Јединице локалне самоуправе | | | | |

27. октобар 2015.

Број 89

57

| | | | | | |
|-----------|-------------------------|---|--|---|-----------------------------------|
| Ред.бр.СП | Стратешки приоритети СП | Активности / Пројекти за реализацију приоритета (А/П) | Учесници у реализацији активности / Одговорност (О) и партнери (Пр) за реализацију пројеката | Оријентациони износи и извори финансирања А и П | Рокови реализације А и П (фаза П) |
| 1 | 2 | 3 | 4 | опис РСД € | 6 |

| | | | | | |
|---|--|---|--------------|--|------------|
| инфраструктурних олакшница за инвестирање у отварање малих и средњих предузећа | | | | | |
| Општина Алексинац | | | | | |
| | Јачање фонда за развој пољопривреде. Упознавање са новим технологијама и њихово увођење у производњу праку. | ЈЛС, МПЗЖС, ЦРС, МП, ПД | | | |
| Општина Гајин Хан | | | | | |
| | Јачање фонда за развој пољопривреде и упознавање са новим технологијама и њихово увођење у производњу праку. | ЈЛС, МПЗЖС, ЦРС, МП, ПД | 50.000,00 | | 2018. |
| Град Ниш | | | | | |
| | Мере које се односе на олакшнице за инвестиције у отварање малих и средњих предузећа на сеоском подручју | (О): МФ, 40% (Пр): ЈЛС, 20% МПЗЖС 40% | | | 2015-2020. |
| Општина Мерошкина | | | | | |
| | Јачање фонда за развој пољопривреде. Упознавање са новим технологијама и њихово увођење у производњу праку. | ЈЛС, МПЗЖС, ЦРС, МП, ПД | | | |
| Општина Ражањ | | | | | |
| | Јачање фонда за развој пољопривреде. Упознавање са новим технологијама и њихово увођење у производњу праку. | ЈЛС, МПЗЖС, ЦРС, МП, ПД | 1.000.000,00 | | 2019. |
| Општина Сврњак | | | | | |
| | Јачање фонда за развој пољопривреде. Упознавање са новим технологијама и њихово увођење у производњу праку. | ЈЛС, МПЗЖС, ЦРС, МП, ПД | | | |
| Општина Куршумлија | | | | | |

| Ред.бр.СП | Стратешки приоритети СП | Активности / Пројекти за реализацију приоритета (А/П) | Учесници у реализацији активности / Одговорности (О) и партнери (П) за реализацију пројеката | Оријентациони износи и извори финансирања А и П | | Рокови реализације А и П (фаза П) |
|-----------|-------------------------|---|--|---|-----|-----------------------------------|
| 1 | 2 | 3 | 4 | опис | РСД | € |
| 1 | 2 | 3 | 4 | 5 | 6 | |

| Тематска област: 2. Шуме и шумско земљиште | | | | | | |
|--|---|---|--|---|----------------|---|
| Планско решење: 2.1. Заштита и одрживо коришћење шумског земљишта и шума и развој пољства | | | | | | |
| I. Унапређење стања постојећих шума и повећање површина под шумама (попуњавање) у сливовима постојећих и планираних водокумулација, у оквиру јавних и око индустријских и комуналних комплекса | | | | | | |
| Министарства | | | | | | |
| Министарство пољопривреде и заштите животне средине | | | | | | |
| | Унапређење стања постојећих шума и повећање површина под шумама (попуњавање) у сливовима постојећих и планираних водокумулација, у оквиру јавних и око индустријских и комуналних комплекса | План развоја за Нишавско, Топличко и Јабланичко шумско подручје. Основе и Програми газдовања шумама за све газдинске јединице и регулативације јавних шума. | Корисници и власници шума и шумског земљишта | Сопствена средства и субвенције за проширенију репродукцију | | 10 година |
| Јавна предузећа и институције | | | | | | |
| ЈП „Србијашуме“ | | | | | | |
| | Остварен план узгоја у периоду од 2010. до 2013. године на површини од 39.878 ха. | | ЈП СП | | 316.051.799,00 | Полази су за разове који су извршени у периоду од 2010. до 2013. године |

27. октобар 2015.



Број 89

59

| Ред.бр.СП | Стратешки приоритети СП | Активности / Пројекти за реализацију приоритета (А/П) | Учесници у реализацији активности / Одговорност (О) и партнери (П) за реализацију пројекта | Оријентациони износи и извори финансирања А и П | | Рокови реализације А и П (фаза П) |
|-----------------------------------|--|---|---|---|--|-----------------------------------|
| 1 | 2 | 3 | 4 | онис | РСД | € |
| 1 | 2 | 3 | 4 | 5 | 6 | 6 |
| 2. | Израда пројеката пошумљавања сливова водоакмулација на подручју Просторног плана | Пројекти пошумљавања и рекултивације јаловишта. | Корисници и правна лица из члана 71. Закона о шумама („Службени гласник РС”, бр. 30/10 и 93/12) | Будет РС | | До извршења |
| 3. | Рационално и одрживо коришћење укупних производних потенцијала шума, уз повећање процента укупне обраслости и попуњавање недовољно обрастлих површина, оптимальни однос обраслог и необраслог земљишта (87% : 13%) | План развоја за Нилавско, Тодичко и Јабланичко шумско подручје. Основе и Програми газдовања шумама за све газдинске јединице и рекултивације јаловишта. Јавна предузећа и институције ЈП „Србијашуме” | Корисници и власници шума и шумског земљишта и ЈС | Сопствена средства и Будет РС | 24.101.879,00 429.000,00 12.175.029,00 | До 10 година |
| Јединице локалне самоуправе | | | | | | |
| Општина Аљесинац | | | | | | |
| Активности на санацији пожаришта. | | | | | | |
| ЈС, ЈП СШ | | | | | | |
| Општина Дољеван | | | | | | |
| Активности на санацији пожаришта. | | | | | | |
| ЈС, ЈП СШ | | | | | | |
| Општина Гарин Хан | | | | | | |
| Активности на санацији пожара. | | | | | | |
| ЈС, ЈП СШ | | | | | | |
| | | | | | 100.000,00 | 2018. |
| Град Ниш | | | | | | |

| Ред.бр.СП | Стратешки приоритети СП | Активности / Пројекти за реализацију приоритета (А/П) | Учесници у реализацији активности / Одговорност (О) и партнери (Пр) за реализацију пројеката | Оријентациони износи и извори финансирања А и П | | Рокови реализације А и П (фаза П) |
|-----------|-------------------------|---|--|---|-----|-----------------------------------|
| 1 | 2 | 3 | 4 | опис | РСД | € |
| 1 | 2 | 3 | 4 | 5 | | 6 |

| | | | | | | |
|----|---|--|--|----------|-------------------|--------------|
| | | Мере за одрживо коришћење производних потенцијала шума. Пошумљавање. | ЈЛС, СШ, МПЗЖС, ЈВП СВ, ДЕУ | ЈП | 10% 40% 50% | 2015-2020. |
| | | | Општина Мешовина | | | |
| | | Активности на санацији пожаришта | ЈЛС, ЈП СШ | | | |
| | | | Општина Сврљак | | | |
| | | Израда пројекта планског пошумљавања недовољно обраслих површина. | МПЗЖС, ЈЛС, МЗ | | | |
| | | | Општина Блаци | | | |
| | | Контролисана сеча шума (спречавање нелегалне сече и контролисана сеча ради формирања шума). | ЈЛС, ЈП СШ, МПЗЖС | | | |
| | | | Општина Куршумлија | | | |
| | | Активности на санацији пожаришта. | ЈЛС, ЈП СШ | | | |
| | | | Општина Бабушина | | | |
| | | Активности на санацији пожаришта. | ЈЛС, ЈП СШ | | | |
| | | | Општина Бела Паланка | | | |
| | | Програм контролисане сече шума. Активности на санацији пожаришта. | ЈЛС, ЈП СШ | | | |
| | | | Министарства | | | |
| 4. | Антиерозивна заштита на површинама и локалитетима угроженим средњом, експесивном и јаком ерозијом | План развоја за Нишавско, Топличко и Јабланичко шумско подручје; Основе и Програми газдовања шумама за све газдинске јединице и резултативашије јединица | Корисници и власници шума и шумског земљишта и ЈЛС | Буџет РС | | До 10 година |
| | | | Јавна предузећа и институције | | | |
| | | | ЈП „Србијашуме“ | | | |

27. октобар 2015.

Број 89

61

| Ред.бр.СП | Стратешки приоритети СП | Активности / Пројекти за реализацију приоритета (А/П) | Учесници у реализацији активности / Олговорност (О) и партнери (Пр) за реализацију пројеката | Оријентациони износи и извори финансирања А и П | Рокови реализације А и П (фаза II) |
|-----------|-------------------------|---|--|---|------------------------------------|
| 1 | 2 | 3 | 4 | 5 | 6 |
| | | | | опис | € |
| | | | | РСД | |

| | | | | | |
|---|--|--|---------------------------------------|--------------------------------|------------|
| Заштита земљишта од водне ерозије (27.476,43ha). | | | | | |
| ЈЛ СШ | | | | | |
| Јединице локалне самоуправе | | | | | |
| Општина Алексинач | | | | | |
| Идентификовање терена. | | | ЈЛС, ЈЛ СШ, МПЗЖС | | |
| Општина Дољевац | | | | | |
| Идентификовање терена. | | | ЈЛС, ЈЛ СШ, МПЗЖС | | |
| Општина Гаџин Хан | | | | | |
| Идентификовање терена и израда карте земљишта угроженог воденом ерозијом. | | | ЈЛС, ЈЛ СШ, МПЗЖС, ЈВП СВ | 100,000,00 | 2018. |
| Град Ниш | | | | | |
| Идентификовање терена. Израда карте земљишта угроженог воденом ерозијом. | | | ЈЛС, ЈЛ СШ, МПЗЖС, ЈВП СВ, ДП Ерозија | 10% 30% 30% 0% 30% | 2015-2020. |
| Општина Меришва | | | | | |
| Идентификовање терена. | | | ЈЛС, ЈЛ СШ, МПЗЖС | Буџет ЈЛС | |
| Општина Сврађиг | | | | | |
| Стварање услова за плански мониторинг, истраживање и заштиту шума. | | | МПЗЖС, шумска газдинства, ЈЛС | | |
| Општина Белаце | | | | | |
| Упостављање мониторинга. Набавка опреме за рад мобилних тимова. | | | ЈЛС, ЈЛ СШ | | |
| Општина Куршумлија | | | | | |
| Идентификовање терена. | | | ЈЛС, ЈЛ СШ, МПЗЖС | | |

| Ред.бр.СП | Стратешки приоритети СП | Активности / Пројекти за реализацију приоритета (А/П) | Учесници у реализацији активности / Олговорност (О) и партнери (П) за реализацију пројеката | Оријентациони износи и извори финансирања А и П | | Рокови реализације А и П (фаза П) |
|-----------|-------------------------|---|---|---|-----|-----------------------------------|
| 1 | 2 | 3 | 4 | опште | РСД | € |
| | | | | 5 | | 6 |

| Општина Бабушница | | | | | | |
|---|---|--|---|---|---------------|--|
| | | Идентификоване терена. | ЈЛС ЈП СШ | | | |
| Општина Бела Паланка | | | | | | |
| | | Идентификација терена. | | | | |
| Министарства | | | | | | |
| Министарство пољопривреде и заштите животне средине | | | | | | |
| 5. | Институционално опремање и организовање за потребе мониторинга и истраживања шума | Изградња јединственог информационог система праћења и истраживања шума и шумског земљишта. | Корисници и правна лица из члана 71. Закон о шумама | Буџет РС | | Континуирана активност |
| Министарства | | | | | | |
| Министарство пољопривреде и заштите животне средине | | | | | | |
| 6. | Очување разноврсности ловне фауне (гајење, насељавање и заштита дивљачи) уз усклађивање ловних и осталих делатности у ловиштима | Програм реализације за Стару планину Ј. П. Суву планину, Јабланичко-Врањско и Јастребан-Радан-Топличко ловно подручје, ловне основе и годишњи планови газдовања ловиштима. | МЛЖС, корисници ловишта | Сопствена средства и Буџет РС | | Рокови реализације планских докумената су 15 и 10 година |
| Јавна предузећа и институције | | | | | | |
| ЈП „Србијашуме“ | | | | | | |
| | СТАР Пројекат - Пројекат реформе пољопривреде у трајности у Србији. | | ЈП СШ | Зајам Светске банке и донација Глобалног фонда за заштиту животне средине | 17.000.000,00 | 2010. године започет |

27. октобар 2015.



Број 89

63

| 1 | 2 | 3 | 4 | 5 | | 6 |
|------------------------------------|---|---|---|--|---|-----------------------------------|
| | | | | опис | € | |
| | | Активности / Пројекти за реализацију приоритета (А/П) | Учесници у реализацији активности / Оговорност (О) и партнери (Пр) за реализацију пројеката | Оријентациони износ и извори финансирања А и П | | Рокови реализације А и П (фаза П) |
| | | Стратешки приоритети СП | | | | |
| | | Ред.бр.СП | | | | |
| | | | 2013. године започет | | | |
| Јединице локалне самоуправе | | | | | | |
| Општина Алексинац | | | | | | |
| | | Реализација ловних основа за ловишта. | ЈЛС, ЈП СЦ, МПЗЖС | | | |
| | | Реализација ловних основа за ловишта. | ЈЛС, ЈП СЦ, МПЗЖС | | | |
| | | Реализација ловних основа за ловишта. | ЈЛС, ЈП СЦ, МПЗЖС | 50.000,00 | | 2018. |
| Општина Гаџи Хан | | | | | | |
| | | Реализација ловних основа. | ЈЛС, ЈП СЦ, МПЗЖС, Ловачка Удружења | 10% 0% 50% 40% | | 2015-2020. |
| Општина Меровица | | | | | | |
| | | Реализација ловних основа за ловишта. | ЈЛС, ЈП СЦ, МПЗЖС | Буџет ЈЛС | | |
| Општина Сврњак | | | | | | |

| Ред.бр./СП | Стратешки приоритети СП | Активности / Пројекти за реализацију приоритета (А/П) | Учесници у реализацији активности / Олговорност (О) и партнери (Пр) за реализацију пројеката | Оријентациони износи и извори финансирања А и П | | Рокови реализације А и П (фаза П) | |
|--------------------------------|--|--|--|---|------------|---|------------------------|
| | | | | опис | РСД | | € |
| 1 | 2 | 3 | 4 | 5 | | 6 | |
| 7. | Организација стручних служби за праћење и усмеравање развоја ловне дивљачи | Израда пројекта за очување ловне фауне-ловна основа, на основу које би се утврдило потреба за насељавање, или смањење аутохтоних врста дивљачи. Планско усавршавање шумске и ловне основе. | МПЗЖС, ловачки савез Србије, ловачко удружење Др Миленко Хашћ, ЈЛС | Општина Блане | | | |
| | | | | ЈЛС, МПЗЖС | | | |
| | | | | Општина Куршумлија | | | |
| | | | | ЈЛС, ЈП СШ, МПЗЖС | | | |
| | | | | Општина Бабушина | | | |
| | | | | ЈЛС, ЈП СШ, МПЗЖС | | | |
| | | | | Општина Бела Паланка | | | |
| | | | | ЈЛС, ЈП СШ, МПЗЖС | | | |
| | | | | Министарства | | | |
| | | | | Министарство пољопривреде и заштите животне средине | | | |
| | | | | МПЗЖС, Сопствена средства и Буџет РС | | | Континуирана активност |
| | | | | ЈЛС, МПЗЖС, Корисници ловишта, Ловачка комора | | | |
| | | | | ЈЛС, ЈП СШ | | | 50.000,00 |
| Организација стручних служби. | | Град Ниш | | | | | |
| Едукација, Планска документна. | | ЈЛС, МПЗЖС, Ловачка удружења | 30% 50% 20% | | 2015-2020. | | |

27. октобар 2015.



Број 89

65

| Ред.бр.СП | Стратешки приоритети СП | Активности / Пројекти за реализацију приоритета (АП) | Учесници у реализацији активности / Олговорност (О) и партнери (Пр) за реализацију пројеката | Оријентациони износи и извори финансирања А и П | | Рокови реализације А и П (фаза II) |
|-----------|-------------------------|--|--|---|---|------------------------------------|
| 1 | 2 | 3 | 4 | опис | € | 6 |
| | | | | РСД | | |
| | | | | | | |

| Општина Сврљиг | | | | | | |
|---|---|--|-----------------------------|-------------------------------|--|--|
| | Стварање институционалних услова за оснивање стручних служби из области лова која ће вршити мониторинг ловишта, улогу и заштиту ловне дивљачи, као и организовање бављења ловним туризмом као профитабилном граном. | МПЗЖС, Ловачки савез Србије, Ловачко удружење Др Миленко Хашћ, ЈЛС | | | | |
| Општина Бела Паланка | | | | | | |
| | Јачање удружења ловача у циљу праћења и усмеравања развоја ловне дивљачи. | ЈЛС, ЈП СШ | | | | |
| Министарства | | | | | | |
| Министарство пољопривреде и заштите животне средине | | | | | | |
| 8. | Фазно побољшање стања и фонда ситне и крупне дивљачи у складу са квантитетима ловишта | Програм развоја за Стару планину I, II, Суву планину, Јабланичко-Врањско и Јастребан-Радан-Голдичко ловно подручје, ловне основе и годишњи планови газдовања ловиштима | МПЗЖС, Корисници ловишта | Сопствена средства и буџет РС | | Рокови реализације планских докумената су 15 и 10 година |
| Јединице локалне самоуправе | | | | | | |
| Град Ниш | | | | | | |
| | Реализација планова и ловних основа. | ЈЛС, МПЗЖС, Ловачка удружења | 30% 50% 20% | | | 2015-2020. |
| Општина Сврљиг | | | | | | |
| | Преброявање дивљачи утврђивање правог бројног стања свих категорија дивљачи, а ловнопривредном основном предвидети мере побољшања у складу са квантитетима | МПЗЖС, Ловачки савез Србије, Ловачко удружење Др Миленко Хашћ, ЈЛС | | | | |
| Министарства | | | | | | |
| Министарство пољопривреде и заштите животне средине | | | | | | |
| 9. | Организовање ловног туризма уз едукацију | | | | | |

| Ред.бр.СП СП | Стратешки приоритети | Активности / Пројекти за реализацију приоритета (А/П) | Учесници у реализацији активности / Одговорност (О) и партнери (Пр) за реализацију пројеката | Оријентациони износи и извори финансирања А и П | | Рокови реализације А и П (фаза П) |
|------------------------------------|---------------------------|---|--|---|-----|-----------------------------------|
| | | | | опис | РСД | |
| 1 | 2 | 3 | 4 | 5 | 6 | 6 |
| | ловаца и ловних стручњака | Програм развоја за Стару планину I, II, Суву планину, Јабланичко-Врањско и Јастребат-Радаи-Топличко ловно подручје, ловне основе и годишњи планови газдовања ловиштима. | МПЗЖС, Корисници ловишта, Ловачка комора | Сопствена средства и Бюджет РС | | Континуирана активност |
| Јединице локалне самоуправе | | | | | | |
| Општина Алексинац | | | | | | |
| | | Организација ловног туризма. Оснивање и организација ловачких домова (шпр. за почетак : у селу Делиграду и у селу Липовцу). | ЈЛС, ЈП СШ, ТОС, ТО | | | |
| | | Организација ловног туризма. Оснивање и изградња ловачких домова. | ЈЛС, ЈП СШ, ТОС, ТО | | | |
| Општина Дољеван | | | | | | |
| | | Организација ловног туризма и оснивање и изградња ловачких домова. | ЈЛС, ЈП СШ, ТОС, ТО | 100.000,00 | | 2018. |
| Општина Гаши Хан | | | | | | |
| Град Ниш | | | | | | |
| | | Планска документа. Организација ловног туризма. Планско коришћење, изградња и реконструкција ловачких домова | ЈЛС, МПЗЖС, Ловачка удружења | 30% 50% 20% | | 2015-2020. |
| Општина Блане | | | | | | |
| | | Оснивање и изградња ловачких домова. | ЈЛС, ЈП СШ | | | |
| Општина Куршумлија | | | | | | |
| | | Организација ловног туризма. Оснивање и изградња ловачких домова. | ЈЛС, ЈП СШ, ТОС, ТО | | | |
| Општина Бабушница | | | | | | |

27. октобар 2015.

Број 89

67

| Ред.бр.СП | Стратешки приоритети СП | Активности / Пројекти за реализацију приоритета (А/П) | Учесници у реализацији активности / Оговорност (О) и партнери (Пр) за реализацију пројеката | Оријентациони износи и извори финансирања А и П | | Рокови реализације А и П (фаза П) |
|--|--|---|---|---|------------|-----------------------------------|
| | | | | опис | РСД | |
| 1 | 2 | 3 | 4 | 5 | | 6 |
| | | Организација ловног туризма. Оснивање и изградња ловачких домова. | ЈЛС, ЈП СЦ, ТОС, ТО | | | |
| | | Организација ловног туризма. Оснивање и изградња ловачких домова. | ЈЛС, ЈП СЦ, ТОС, ТО | | | |
| Општина Бела Паланка | | | | | | |
| Тематска област: 3. Глобални ресурси | | | | | | |
| Пиланско решење: 3.1. Експлоатација минералних сировина | | | | | | |
| Министарства | | | | | | |
| Министарство рударства и енергетике | | | | | | |
| 1. | Мере и почетак активности за модернизацију, ревитализацију и реинжењеринг технолошких процеса, модернизацију опреме, као и постројења за припрему и примарну прераду минералних сировина | Завршетак процеса приватизације: 1. Партизанског пута д.о.о. Београд (у реструктурирању) 2. Предузећа за путеве Ниш (у стечају) 3. Јужна морава (у реструктурирању) 4. Копаоник АД Куршумлија 5. ЈП ПЕУ Рударско грађевинско предузеће Алексиначки рудници (у реструктурирању) | ПД, МРЕ, МП | Приватни капитал | | 31. децембар 2015. године |
| | | Јединице локалне самоуправе | | | | |
| Општина Дољеван | | | | | | |
| | | Пројектна документација за повећање капацитета производње и увођење нових технологија. | ЈЛС, МРЕ | | | |
| Општина Гаџин Хан | | | | | | |
| | | Пројектна документација за повећање капацитета производње и увођење нових технологија. | ЈЛС, МРЕ | | 700.000,00 | 2018. |

| Реп.бр.СП | Стратешки приоритети СП | Активности / Пројекти за реализацију приоритета (А/П) | Учесници у реализацији активности / Олговорност (О) и партнери (Пр) за реализацију пројеката | Оријентациони износи и извори финансирања А и П | | Рокови реализације А и П (фаза II) |
|--|--|---|--|---|-----|------------------------------------|
| | | | | опис | РСД | |
| 1 | 2 | 3 | 4 | 5 | | 6 |
| Општина Бабушница | | | | | | |
| Министарства | | | | | | |
| Министарство рударства и енергетике | | | | | | |
| 2. | Отварање затворених рудника, обезбеђивање нових радних места и повећање искоришћавања постојећих минералних сировина уз ираћу модернизацију технолошких процеса у рудницима угља са пољеном експлоатацијом (Алексиначки рудници) | Пројектна документација за повећање капацитета проиљноће и увођење нових технологија. | ЈЛС, МРЕ | | | |
| | | Отварање затворених рудника – Главни рударски пројекат експлоатације каменог угља у лежшту „Јерма“ - Општина Бабушница. | ПД Храп доо Пирот, МРЕ | Приватни капитал | | 31. децембар 2015. године |
| | | Отворени нови рудници – Експлоатација кречњака у лежшту „Китка“ - Општина Пирот. | Кубиктранс паус доо Пирот | Приватни капитал | | 31. децембар 2020. године |
| | | Отворени нови рудници – Експлоатација габра на површинском кому „Раков Дол“ - Општина Бабушница. | Мине инвест доо Араифеловац | Приватни капитал | | 31. децембар 2034. године |
| | | Отворени нови рудници – Експлоатација кречњака као техничког графевинског камена у лежшту „Бабин кал – Душловник“ - Општина Бела Баланка. | Пут инжењеринг доо Ниш | Приватни капитал | | 31. децембра 2025. године |
| | | Отворени нови рудници – Експлоатација андезита као техничког графевинског камена у лежшту „Корито“ - Општина Димитровград. | Аллама доо Пирот | Приватни капитал | | 31. децембра 2032. године |
| | | Започети пројекат – Експлоатација кречњака као техничког графевинског камена „Кале-Мали Врх“ - Општина Пирот. | Друмови А&Д доо Пирот, МРЕ, ЈЛС | Приватни капитал | | 1. јули 2016. године |
| | | Започети пројекат – Експлоатација мермера као техничког графевинског камена у лежшту „Грабак“ - Општина Прокупље. | СЗР Тасић Коп Прокупље, МРЕ, ЈЛС | Приватни капитал | | 2015. |

27. октобар 2015.



Број 89

69

| Ред.бр.СП | Стратешки приоритети СП | Активности / Пројекти за реализацију приоритета (А/П) | Учесници у реализацији активности / Одговорност (О) и партнери (П) за реализацију пројеката | Оријентациони износи и извори финансирања А и П | | Рокови реализације А и П (фаза II) |
|--|---|--|--|--|---|---|
| | | | | опис | € | |
| 1 | 2 | 3 | 4 | 5 | | 6 |
| | | Започети пројекат – Студија изводљивости експлоатације калцита у лежшту „Белије” - код Гашиног Хана. Одобрени пројекти – Експлоатација црвеног пешчара као архитетонско грађевинског камена у лежшту „Бобац” - код Пирота. Одобрени пројекти – Експлоатација доломитског мермера као карбонатне сировине у лежшту „Берилџ” - код Прокупља. | Балкан Хан доо Гаши Хан, МРЕ, ЈЛС Геонжељери доо Нилс, МРЕ, ЈЛС Nevena color d.o.o. Десковац, МРЕ, ЈЛС | Приватни капитал Приватни капитал Приватни капитал | | 2015. 2015. 2015. |
| Јединице локалне самоуправе | | | | | | |
| Општина Алексинац | | | | | | |
| | | Решавање статуса ЈП ПЕУ „Ресавица” - Алексиначки рудници, Алексинац. | МРЕ, ВРС, Стратешки партнери | | | |
| Општина Бјане | | | | | | |
| | | Истражни радови за активирање рудника угља у Чуладу. | ЈЛС, МП, МРЕ | | | |
| Општина Бабушина | | | | | | |
| | | Отварање затвореног рудника каменог угља „Јерма” - Ракита. Искористивање минералне сировине Бентонит, Завиднице. | ЈЛС, МРЕ | | | |
| Министарства | | | | | | |
| Министарство рударства и енергетике | | | | | | |
| 3. | Припремне активности на интензивирању геолошких | | | | | |

| Ред.бр.СП | Стратешки приоритети СП | Активности / Пројекти за реализацију приоритета (А/П) | Учесници у реализацији активности / Одговорност (О) и партнери (Пр) за реализацију пројеката | Оријентациони износи и извори финансирања А и П | | | Рокови реализације А и П (фаза П) |
|-----------|--|---|--|---|-----|---|-----------------------------------|
| | | | | онис | РСД | € | |
| 1 | 2 | 3 | 4 | 5 | | | 6 |
| | истраживања у утврђеним перспективним подручјима: воде и утврђене резерве; грађевинско-технички и архитетонски камен (кречњак, пешчар, бентонит и друго) | Пројекат геолошких истраживања нафте и фаса на територији Републике Србије јужно од Саве и Дунава - на истраженом простору број 1915. | МРЕ, НИС ад | | | | До 21. децембра 2020. године |
| | | Тип одобрења - Подручје истраживања; Тип подземне воде-минерална вода; Општина Прокупље: 1. Извориште у селу Вича (бунар МТ-1А/04); 2. Извориште у селу Туларе (бунар МТ-2/04). | МРЕ, ЈЛС Прокупље, Инвеститор за Милана Тошковић доо | | | | 2015. |
| | | Тип одобрења - Подручје истраживања; Тип подземне воде-термоминерална вода; Општина Прокупље: 1. Извориште Сува Чесма. | МРЕ, ЈЛС Прокупље, Инвеститор за Милана Тошковић доо | | | | 2015. |
| | | Тип одобрења - Подручје истраживања; Тип подземне воде-подземне воде; Град Ниш: 1. Извориште у насељу Дуванште. | МРЕ, ЈЛС Ниш, ProCredit Bank ad Београд | | | | 2015. |
| | | Тип одобрења - Подручје истраживања; Тип подземне воде-нитка воде; Општина Пирот: 1. Извориште у Пироту | МРЕ, ЈЛС Пирот, S&V Drilling mine service doo | | | | 2015. |

27. октобар 2015.

Број 89

71

| Ред.бр.СП | Стратешки приоритети СП | Активности / Пројекти за реализацију приоритета (А/П) | Учесници у реализацији активности / Одговорност (О) и партнери (Пр) за реализацију пројеката | Оријентациони износи и извори финансирања А и П | | Рокови реализације А и П (фаза П) |
|-----------|----------------------------|---|---|--|-----|--|
| | | | | опис | РСД | |
| 1 | 2 | 3 | 4 | 5 | 6 | 6 |
| | | <p>Тип одобрења - Подручје истраживања; Тип подземне воде-питка вода: Град Ниш: 1. Изворишта на локацијама села: Горња Гривава, Хум и Веле Поље, општина Црвени Крст;</p> <p>2. Извориште на локацији Криви вир.</p> | <p>МРЕ, ЈЛС Ниш, Град Ниш – Управа за пољопривреду и развој села</p> <p>МРЕ, ЈЛС Ниш, ЈКП Градска топлана Ниш</p> | | | 2015. |
| | | <p>Тип одобрења - Подручје истраживања; Тип подземне воде-термоминерална вода; Општина Куршумлија: 1. Извориште термоминералних вода Куршумлијске бање.</p> | <p>МРЕ, ЈЛС Куршумлија, Републички фонд за пензијско и инвалидско осигурање</p> | | | 2015. |
| | | <p>Тип одобрења - Подручје истраживања; Тип подземне воде-питка вода: Општина Дољевац: 1. Извориште БС Пуковац-бунар Б-1.</p> | <p>МРЕ, ЈЛС Дољевац, НИС ад Нови Сад, Блок Промет ад Нови Сад, Блок Промет</p> | | | 2015. |
| | | <p>Тип одобрења - Подручје истраживања; Тип подземне воде-питка воде: Град Ниш: 1. Извориште за главно складиште горива у Нишу,</p> <p>2. Извориште предузећа BENETTON SERBIA.</p> | <p>МРЕ, ЈЛС Ниш, НИС ад Нови Сад, Блок Промет</p> <p>МРЕ, ЈЛС Ниш, BENETTON SERBIA doo</p> | | | 2015. |
| | | <p>Тип одобрења - Експлоатационо поље; Тип подземне воде-термоминерална вода; Општина Куршумлија: 1. Извориште Магово.</p> | <p>МРЕ, ЈЛС Куршумлија, Југо-адрија</p> | | | 2015. Датум издавања одобрења - П. децембар 2000. |

| Ред.бр.СП | Стратешки приоритети СП | Активности / Пројекти за реализацију приоритета (А/П) | Учесници у реализацији активности / Одговорност (О) и партнери (П) за реализацију пројеката | Оријентациони износи и извори финансирања А и П | | | Рокови реализације А и П (фаза П) |
|-----------|-------------------------|--|--|---|-----|---|-----------------------------------|
| | | | | опис | РСД | € | |
| 1 | 2 | 3 | 4 | 5 | | | 6 |
| | | <p>Тип одобрења - Експлоатационо поље; Тип подземне воде-питка вода; Општина Бела Паланка: 1. Извориште Бањалица.</p> <p>Тип одобрења - Експлоатационо поље; Тип подземне воде-минерална вода; Општина Алексинац: 1. Извориште Катун, 2. Извориште у Доњем Сухотну.</p> <p>Тип одобрења - Експлоатационо поље; Тип подземне воде-минерална вода; Општина Пирот: 1. Извориште Даг Бањалица.</p> <p>Тип одобрења - Експлоатационо поље; Тип подземне воде-термоминерална вода; Општина Куршумлија: 1. Извориште у Пролом Бањи.</p> <p>Тип одобрења - Експлоатационо поље; Тип подземне воде-минерална вода; Општина Алексинац: 1. Извориште Висер 1, насеље Лобике, 2. Извориште у Доњем Сухотну (ИБДС-1)</p> | <p>МРЕ, ЈЛС Бела Паланка, НИС Југопетрот</p> <p>МРЕ, ЈЛС Алексинац, Хидромид д.о.о.</p> <p>МРЕ, ЈЛС Алексинац, ДОО Геотоја</p> <p>МРЕ, ЈЛС Пирот, ЈП Водовод и канализација Пирот</p> <p>МРЕ, ЈЛС Куршумлија, АД Планика</p> <p>МРЕ, ЈЛС Алексинац, Талас доо</p> <p>МРЕ, ЈЛС Алексинац, ГЕОЦОЈА ДОО</p> | | | <p>Датум издавања одобрења - 24. децембар 2003.</p> <p>Датум издавања одобрења - 1. јул 2010.</p> <p>Датум издавања одобрења - 8. мај 2007.</p> <p>Датум издавања одобрења - 22. август 2008.</p> <p>Датум издавања одобрења - 16. новембар 2010.</p> <p>Датум издавања одобрења - 16. новембар 2010.</p> <p>Датум издавања одобрења - 24. август 2005.</p> | |

27. октобар 2015.

Број 89

73

| Ред.бр.СП | Стратешки приоритети СП | Активности / Пројекти за реализацију приоритета (АП) | Учесници у реализацији активности / Одговорност (О) и партнери (Пр) за реализацију пројекта | Оријентациони износи и извори финансирања А и П | | Рокови реализације А и П (фаза П) |
|------------------------------------|----------------------------|--|--|--|-----|---|
| | | | | опис | РСД | |
| 1 | 2 | 3 | 4 | 5 | | 6 |
| | | <p>Тип одобрења - Експлоатационо поље; Тип подземне воде-термоминерална вода; Општина Курумулија: 1. Изворишта термоминералних вода у Луковској бани.</p> <p>Тип одобрења - Експлоатационо поље; Тип подземне воде-питка вода; Општина Курумулија: 1. Извориште Жута бара код Пролом Бање.</p> | <p>МРЕ, ЈЛС Курумулија, АД Планинка</p> <p>МРЕ, ЈЛС Курумулија, ОЗ Профи Омлалинац</p> | | | <p>Датум издавања одобрења - 20. март 2012.</p> <p>Датум издавања одобрења - 20. март 2012.</p> |
| Јединице локалне самоуправе | | | | | | |
| Општина Алексинац | | | | | | |
| | | Израда Пројекта истражних радова, Извођење радова, Израда Елабората о оптималним билансним резервама минералних сировина. | МРЕ, Инвеститори | | | |
| Општина Дољевац | | | | | | |
| | | Идентификовање терена. | ЈЛС, МРЕ | | | |
| Општина Гајин Хан | | | | | | |
| | | Пројектна документација за повећање капацитета произвољне и увођење нових технологија. | ЈЛС, МРЕ | 700.000,00 | | 2018. |
| Општина Блаце | | | | | | |
| | | Истражни радови за експлоатацију кречњака у Попови. | ЈЛС, МРЕ, МП | | | |
| | | Истражни радови за експлоатацију минералне воде у Дрешици и Врбовцу. | | | | |
| | | Истражни радови за експлоатацију литијума у Блату. | | | | |
| Општина Курумулија | | | | | | |

| Реп.бр.СП | Стратешка приоритети СП | Активности / Пројекти за реализацију приоритета (А/П) | Учесници у реализацији активности / Одговорност (О) и партнери (П) за реализацију пројеката | Оријентациони износи и извори финансирања А и П | | Рокови реализације А и П (фаза II) | |
|-----------|--|--|---|--|-----|------------------------------------|--|
| 1 | 2 | 3 | 4 | 5 | | 6 | |
| | | | | опис | РСД | € | |
| | | Идентификовање терена. | ЈЛС, МРЕ | | | | |
| | | Идентификовање терена. | Општина Бабушница | | | | |
| | | Геолошка истраживања кречњака и ланороните стене у лежшту Маза Рудина -- Мртвине КО Љубатовица. | ЈЛС, МРЕ | Општина Бела Паланка | | | |
| 4. | Мере за заштиту простора над лежштима енергетских сировина (битуминозни шкриљци), на локацијама малих хидроелектрана и коридора енергетске инфраструктуре од непланске изградње објеката | Испитивања и утврђивање границе простора који се штите од непланске градње. Поптовање добијених услова и информација МРЕ приликом израде просторних и урбанистичких планова. Препитивање потреба за изменом постојећих планова након објективирања нових резултата истраживања. Израда урбанистичких планова за просторе који се штите од непланске градње. | (О) : МРЕ, МПЗЖС, ЈЛС, ЗЗЛС, (П) : РИКН, МГСИ | Јединице локалне самоуправе Општина Алексинац | | | |
| | | Идентификовање терена. | ЈЛС, МРЕ | Општина Дољевац | | | |
| | | Пројектна документација за повећање капацитета производње и увођење нових технологија. | ЈЛС, МРЕ | Општина Гаври Хан | | | |
| | | | ЈЛС, МРЕ | 700.000,00 | | 2018. | |
| | | | | Општина Ражањ | | | |

27. октобар 2015.

Број 89

75

| Ред.бр.СП | Стратешки приоритети СП | Активности / Пројекти за реализацију приоритета (А/П) | Учесници у реализацији активности / Одговорност (О) и партнери (Пр) за реализацију пројекта | Оријентациони износи и извори финансирања А и П | | Рокови реализације А и П (фаза П) |
|--|---|---|---|---|---|-----------------------------------|
| | | | | опис | € | |
| 1 | 2 | 3 | 4 | 5 | | 6 |
| | | Идентификација терена. | ЈЛС, МРЕ | 100.000,00 | | 2019. |
| | | Израда пројекта заштите простора над лежштима битуминозних шрљача на територији месне заједнице Копајкошаре. | Општина Сврањг ЈЛС, МРЕ | | | |
| | | Резервисање простора за изградњу инфраструктурних објеката у планској документацији (дефинисање коридора за гасовод Белољани-Блаце). | Општина Блаце ЈЛС, ЈП СТ, МГСИ | | | |
| | | Идентификовање терена. | Општина Куршумлија ЈЛС | | | |
| | | Идентификовање терена | Општина Бабушница ЈЛС, МРЕ | | | |
| Тематски област: 4. Становништво, Насеља, Јавне службе | | | | | | |
| Планско решење: 4.1. Заустављање негативних демографских токова и обнова становништва | | | | | | |
| 1. | Мере подршке државе смањивању унутаррегионалних разлика (са посебном пажњом на територијалним потенцијалима девастираних подручја која доживљавају економско заостајање и депопулацију) | Реализација мера активне политике запошљавања, са посебним акцентом на суфинансирање програма или мера активне политике запошљавања предвиђене локалним акционим планом запошљавања, а у складу са усвојеним националним акционим планом запошљавања. | Министарства МРЗБСП, НСЗ, Локална НСЗ | Будет РС, Будет ЈЛС | | На годишњем нивоу |
| Јединице локалне самоуправе | | | | | | |
| Општина Дољевац | | | | | | |

| Ред.бр.СП | Стратешки приоритети СП | Активности / Пројекти за реализацију приоритета (А/П) | Учесници у реализацији активности / Одговорност (О) и партнери (Пр) за реализацију пројеката | Оријентациони износи и извори финансирања А и П | | Рокови реализације А и П (фаза П) |
|-----------|--|--|--|--|--------------|--|
| | | | | опис | РСД | |
| 1 | 2 | 3 | 4 | 5 | | 6 |
| | | Обезбеђивање подстицаја за отварање нових радних места (одобравањем наменских буџетских средстава, отуђењем или давањем у закуп грађевинског земљишта по цени мањој од тржишне или без накнаде, или ослобађањем од обавеза плаћања локалних јавних прихода у одређеном периоду). | ЈЛС, НСЗ, МРЗБСП, Инвеститори | 50.000.000,00 | | Континуирана активност |
| | | Отварање нових радних места привлачењем инвестиција (покретање и обнова већ постојећих капацитета из електро, машинске и текстилне индустрије). | ЈЛС, МП, МФ | | 3.000.000,00 | 2018. |
| 2. | Мере за заустављање емиграције младог стручног кадра (запослење, квалитет живота) и стварање услова за повратак и редистрибуцију стипендијства (запослење, комунално опремање насеља и др) | | Министарства Министарство за рад, запошљавање, борачка и социјална питања | | | На годишњем нивоу |
| | | | МРЗБСП, НСЗ, Локална НСЗ | Буџет РС, Буџет ЈЛС | | |
| | | | Регионалне институције | | | |
| | | | Национална служба за запошљавање | | | |
| | | | ВРС, НСЗ | | | Континуирана активност |
| | | | Јединице локалне самоуправе | | | |
| | | | Општина Алексинац | | | |
| | | | ЈЛС | | | |
| | | | Општина Дољевац | | | |

27. октобар 2015.

Број 89

77

| Ред.бр.СП | Стратешки приоритети СП | Активности / Пројекти за реализацију приоритета (А/П) | Учесници у реализацији активности / Одговорност (О) и партнери (Пр) за реализацију пројеката | Оријентациони износи и извори финансирања А и П | | Рокови реализације А и П (фаза П) |
|-----------|----------------------------|---|--|--|------------|--|
| | | | | опис | РСД | |
| 1 | 2 | 3 | 4 | 5 | | 6 |
| | | Подршка samozapošljavanju и отварању нових радних места (едукације, обуке, израде бизнис планова, додела средстава). | ЈЛС, КЗМ, КЛЕР, НСЗ, Донатори | 300.000,00 | | 2019. |
| | | Образовни програми за оснаживање младих и рањивих група у оквиру КЗМ. Грант шеме за samozapošljavanju. Стимулисање инвестиција у МСП сектор кроз формирање регионалног гаранцијског фонда. | Општина Гаџин Хан ЈЛС, МП, МФ | | 560.000,00 | 2018. |
| | | Образовни програми за оснаживање младих и рањивих група у оквиру КЗМ. Грант шеме за samozapošljavanju. Стимулисање инвестиција у МСП сектор кроз формирање регионалног гаранцијског фонда. | Општина Мерићина О: МОС, КЗМ, Пр:ЈЛС | | | |
| | | Образовни програми за оснаживање младих из рањивих група кроз КЗМ. | Општина Ражањ О: МОС, КЗМ, Пр:ЈЛС | 200.000,00 | | 2015. |
| | | Образовни програми за оснаживање младих из рањивих група кроз КЗМ. | Општина Сврљак О: МОС, КЗМ, Пр:ЈЛС | | | |
| | | Изградња стана за кадрове. | Општина Бјелце ЈЛС, МРЗСП | | | |
| | | Образовни програми за оснаживање младих из рањивих група кроз КЗМ. | Општина Куршумлија О: МОС, КЗМ Пр:ЈЛС | | | |
| | | | Општина Жигорађа | | | |

| Ред.бр.СП | Стратешки приоритети СП | Активности / Пројекти за реализацију приоритета (А/П) | Учесници у реализацији активности / Оловорност (О) и партнери (П) за реализацију пројеката | Оријентациони износи и извори финансирања А и П | | Рокови реализације А и П (фаза П) |
|---|-------------------------|---|--|---|-----------|-----------------------------------|
| | | | | опис | РСД | |
| 1 | 2 | 3 | 4 | 5 | 6 | 6 |
| | | Активности канцеларије за младе у циљу задржавања младих на селу. | ЈЛС, КЗМ, МОС | 1.000.000,00 | | 2015. |
| Општина Бела Паланка | | | | | | |
| | | Образовни програми и стварање услова кроз комунално опремање насеља за заустављање емиграције младег стручног кадра. | КЗМ, ЈЛС | | | На годишњем нивоу |
| Министарства | | | | | | |
| Министарство за рад, запошљавање, борачка и социјална питања | | | | | | |
| | | У складу са годишњим програмом додатног образовања и обуке, који је саставни део националног акционог плана запошљавања. | МРЗБСП, НСЗ | Буџет РС | | На годишњем нивоу |
| Регионалне институције | | | | | | |
| Национална служба за запошљавање | | | | | | |
| | | Обука за активно тражење посла, Обука у клубу за тражење посла, Карријерно информисање, Функционално основно образовање одраслих, Програм обука за подизање компетенција незапослених лица. | НСЗ | Износи утврђени планом јавних набавки – додатно образовање за НПП | | Континуирана делатност |
| Јединице локалне самоуправе | | | | | | |
| Општина Дољеван | | | | | | |
| | | Подизање капацитета општинске администрације, едукацијама и обукама запослених у областима битним за економски развој. | ЈЛС, Донатори | 1.000.000,00 | | Континуирана активност |
| Општина Гаши Хан | | | | | | |
| | | Едукација младих и прекавалификација. | ЈЛС, НСЗ | | 10.000,00 | 2015. |

27. октобар 2015.

Број 89

79

| Ред.бр.СП | Стратешки приоритети СП | Активности / Пројекти за реализацију приоритета (АП) | Учесници у реализацији активности / Олговорност (О) и партнери (Пр) за реализацију пројекта | Оријентациони износи и извори финансирања А и П | Рокови реализације А и П (фаза II) |
|-----------|-------------------------|--|---|---|------------------------------------|
| 1 | 2 | 3 | 4 | 5 | 6 |
| | | | опис | РСД | € |

| Општина Ражањ | | 2019. | |
|---|-------------|---|------------------------|
| Отварање средње школе. | МПНТ | 2.000.000,00 | 2019. |
| Општина Блаци | | | |
| Програми обуке и едукација запослених у јавном сектору. | ЈЛС | | |
| Општина Жигорађа | | | |
| Локални акциони план запошљавања. | ЈЛС, НСЗ | | 2015. |
| Министарства | | | |
| Министарство за рад, запошљавање, борачка и социјална питања | | | |
| Подришка samozапосљавању (субвенције за samozапосљавање), у складу са усвојеним националним акционим планом запошљавања. | МРЗБСП, НСЗ | Буџет РС | На годишњем нивоу |
| Регионалне институције | | | |
| Национална служба за запошљавање | | | |
| Пружање информативно саветодавних услуга у области предузетништва. Пружање едукативних услуга у области предузетништва. Програм samozапосљавања. Менторинг програм. Исплата новчане надокнаде у једнократном износу ради покретања сопственог поста. Исплата новчане надокнаде у једнократном износу за заснивање радног односа. | НСЗ | Утврдити износ новчане накнаде која је исплаћена у једнократном износу ради покретања сопственог поста за НТП | Континуирана делатност |
| Јединице локалне самоуправе | | | |
| Општина Алексинац | | | |
| Локални акциони план запошљавања. | ЈЛС | | |

| Ред.бр.СП | Стратешки приоритети СП | Активности / Пројекти за реализацију приоритета (А/П) | Учесници у реализацији активности / Одговорност (О) и партнери (Пр) за реализацију пројекта | Оријентациони износи и извори финансирања А и П | | Рокови реализације А и П (фаза П) |
|-----------------------------|-------------------------|--|---|---|--------------|-----------------------------------|
| | | | | опис | РСД | |
| 1 | 2 | 3 | 4 | 5 | 6 | 6 |
| Општина Дољевац | | | | | | |
| | | Подршка samozapošljavanju и отварању нових радних места (едукације, обуке, израде бизнис планова, додела средстава) кроз имплементацију локалног акционог плана запошљавања. | ЈЛС, КЛЕР, НСЗ, Донатори | 300.000,00 | | 2019. |
| Општина Гарин Хан | | | | | | |
| | | Отварање канцеларије за едукацију предузетника и локални акциони план запошљавања. | ЈЛС, НСЗ, МП, МФ | | 100.000,00 | 2016. |
| Општина Ражањ | | | | | | |
| | | Програм едукације за предузетнике и МСП. Едукација и преквалификација за незапослена лица. | ЈЛС, Удружење предузетника, Привредни савет | | 6.000.000,00 | 2019. |
| Општина Сврљиг | | | | | | |
| | | Програм едукације за предузетнике и МСП. Едукација и преквалификација за незапослена лица. Локални акциони план запошљавања. | О: ЈЛС, Пр: НСЗ, МРЗБСП | | | |
| Општина Блане | | | | | | |
| | | Програми едукације и преквалификације радне снаге и увођење нових образовних профила у СШ Блане. | ЈЛС, МРЗСП, НСЗ, СШ Блане, ВПШС | | | |
| Општина Куршумлија | | | | | | |
| | | Програми едукације за предузетнике и МСП. Програми едукације и преквалификације за незапослена лица. Локални акциони план запошљавања. | О: ЈЛС, Пр: НСЗ, МРЗБСП | | | |
| Општина Бела Паланка | | | | | | |

27. октобар 2015.



Број 89

81

| Ред.бр.СП | Стратешки приоритети СП | Активности / Пројекти за реализацију приоритета (А/П) | Учесници у реализацији активности / Олговорност (О) и партнери (П) за реализацију пројеката | Оријентациони износи и извори финансирања А и П | | Рокови реализације А и П (фаза П) |
|-----------|-------------------------|---|---|---|-----|-----------------------------------|
| 1 | 2 | 3 | 4 | опис | РСД | € |
| | | | | 5 | | 6 |

| 3. | | Регионалне институције | | |
|----|--|----------------------------------|---|------------------------|
| | | Национална служба за запошљавање | | |
| | Програми едукације за предузетнике. Програми едукације и преквалификације за незапослена лица. Локални акциони план запошљавања. | НСЗ, ЈЛС, МРЗБСП | | |
| 3. | <p>Побољшавање услова социјалног статуса појединих категорија становништва (одраслих лица, деце, старих, изабеглих и интерно расељених лица, војних инвалида и других посебно угрожених група)</p> <p>Спровођење члана 45 б Закона о доприносима за обавезно социјално осигурање („Службени гласник РС”, бр. 84/04, 61/05, 62/06, 5/09, 52/11, 101/11, 7/12 - усклађени динарски износи, 8/13 - усклађени динарски износи, 47/13, 108/13, 6/14 - усклађени динарски износи, 57/14, 68/14 - други закон и 5/15 - усклађени динарски износи).</p> <p>Информисање послодавца о могућностима запошљавања особа са инвалидитетом (ОСИ).</p> <p>Спровођење поступка процене радне способности.</p> <p>Укључивање незапослених особа са инвалидитетом у мере и активности професионалне рехабилитације.</p> <p>Програм субвенција зарада за запошљавање ОСИ без радног искуства.</p> <p>Програм самозапошљавања ОСИ.</p> <p>Програм субвенција за отварање нових радних места ОСИ.</p> <p>Програм рефундације примерених трошкова прилагођавања радног места за ОСИ.</p> <p>Програм радне асистенције за ОСИ.</p> <p>Јавни радови за ОСИ.</p> <p>Програм самозапошљавања лица ромске националности.</p> | НСЗ | Утврђити износ плаћених доприноса за особе са инвалидитетом од стране НСЗ | Континуирана активност |

| Ред.бр.СП | Стратешки приоритети СП | Активности / Пројекти за реализацију приоритета (А/П) | Учесници у реализацији активности / Одговорност (О) и партнери (Пр) за реализацију пројеката | Оријентациони износ и извори финансирања А и П | | Рокови реализације А и П (фаза П) |
|-----------|-------------------------|---|--|--|-----|-----------------------------------|
| 1 | 2 | 3 | 4 | онис | РСД | € |
| 1 | 2 | 3 | 4 | 5 | 6 | 6 |

| Јединице локалне самоуправе | | | | | | |
|---|--|---|--|---------------|--------------|------------------------|
| Општина Дољеван | | | | | | |
| Тренинг самосфикасности. Карријерно саветовање. | | | | | | |
| | | Подршка НВО које се баве проблемима социјално угрожених лица, удружењима пензионера, бораца и жена. | ЈЛС, НВО, Центар за социјални рад, Црвени крст, МРЗБСП | 5.000.000,00 | | Континуирана активност |
| | | Обезбеђење континуираног рада народне кухиње за социјално угрожене кориснике. | | 35.000.000,00 | | Континуирана активност |
| | | Унапређење положаја и права деце и омладине са посебним потребама. | | 5.000.000,00 | | Континуирана активност |
| Општина Гаџин Хан | | | | | | |
| | | Локални акциони план за родну равноправност. Набавка мобилне амбуланте. Изградња објеката за колективно становање и изградња старачког дома. Акциони план за изабегла и расељена лица и Рома. | ЈЛС, МЗД, МРЗБСП | | 1.000.000,00 | |
| Општина Мерићина | | | | | | |
| | | Ревизија Акционог плана за Рома. Програми едукације младих и жена на селу ради подстицања предузетништва. | О.ЈЛС, Пр.МРЗБСП, ПрС, УП | | | |
| Општина Ражањ | | | | | | |
| | | Програми едукације младих и жена на селу ради подстицања предузетништва. | ЈЛС, УП, Привредни савет | 3.000.000,00 | | 2019. |
| Општина Сврњиг | | | | | | |

27. октобар 2015.

Број 89

83

| Ред.бр.СП | Стратешки приоритети СП | Активности / Пројекти за реализацију приоритета (А/П) | Учесници у реализацији активности / Олговорност (О) и партнери (Пр) за реализацију пројеката | Оријентациони износи и извори финансирања А и П | | Рокови реализације А и П (фаза П) |
|-----------|-------------------------|--|--|---|-----------|-----------------------------------|
| | | | | опис | РСД | |
| 1 | 2 | 3 | 4 | 5 | € | 6 |
| | | Изградња објеката за колективно становање. Акциони план за изабела и расељена лица. Акциони план за Роме. | О : ЈЛС, Пр: МРЗСП, УП, Привредни савет | | | |
| | | Локални акциони план за борбу против сиромаштва. Отварање „волонтерског центра“. Изградња геронтолошког центра у Блату (израда планске и техничке документације). Подстицање укључивања приватне полуке у организовању геронтолошких служби. Изградња објеката за социјално становање (израда техничке документације). Обезбеђивање приступачности у јавним објектима и службама (физичка, визуелна и звучна синхронизација). | ЈЛС, ЦСР, МРЗСП, Удружења | | | |
| | | Изградња објеката за колективно становање. Програми едукације младих и жена на селу ради подстицања предузетништва. | Општина Куршумлија О: ЈЛС, Пр: МРЗСП, УП, Привредни савет | | | |
| | | Додела пакета грађевинског материјала за ИРЛ и изабела лица. | Општина Жигорађа ЈЛС, ДЕУ | | 96.000,00 | 2015. |
| | | Наставак изградње објеката за колективно становање. | Општина Бела Паланка ЈЛС, МРЗСП | | | |

| Ред.бр./СП | Стратешки приоритети СП | Активности / Пројекти за реализацију приоритета (А/П) | Учесници у реализацији активности / Одговорност (О) и партнери (Пр) за реализацију пројеката | Оријентациони износи и извори финансирања А и П | | Рокови реализације А и П (фаза II) |
|------------|----------------------------|---|--|---|-----|------------------------------------|
| | | | | опис | РСД | |
| 1 | 2 | 3 | 4 | 5 | | 6 |

| Планско решење: 4.3. Функционално јачање улоге урбаних центара | | | | | | |
|--|--|--|---------------------|--|------------|-------|
| Јединице локалне самоуправе | | | | | | |
| Општина Дољевац | | | | | | |
| | | Унапређење конкурентности кроз повећање инвестиција и урбанизацију руралних подручја. | ЈЛС, КЛЕР, Донатори | | | 2020. |
| Општина Гајин Хан | | | | | | |
| | | Организовање едукација ради подстицања предузетништва младих жена на селу. Кућна радност. Опремане домаћинстава за бављење сеосним туризмом. Промоција манифестационог и руралног туризма. | ЈЛС, МП, МФ | | 100.000,00 | |
| Општина Бљаци | | | | | | |
| | | Реконструкција државног пута II реда бр.38 Крушевац-Бљаци-Белозани. Реконструкција државног пута IIА реда бр.214 Бљаци – Крушевација. | ЈЛС, ЈПЦ, МПСИ | | | |
| Јединице локалне самоуправе | | | | | | |
| Општина Гајин Хан | | | | | | |
| | | Формулисана активне политике привлачења инвеститора. Стимулсање инвестиција у МСП сектор кроз формирање регионалног гаранцијског фонда. | ЈЛС, МП, МФ | | 100.000,00 | 2016. |
| Општина Бела Паланка | | | | | | |
| | | Успоставити већи степен сарадње са Пиротом као центром округа и са Нишом као макрорегионалним центром | ЈЛС | | | |
| 2. | | | | | | |
| | Развој просторних и функционалних веза између Ниша као макрорегионалног центра, регионалног центра Пирота и Прокупља као снажног привредног и индустријског центра | | | | | |

27. октобар 2015.

Број 89

85

| Ред.бр.СП | Стратешки приоритети СП | Активности / Пројекти за реализацију приоритета (А/П) | Учесници у реализацији активности / Одговорност (О) и партнери (Пр) за реализацију пројеката | Оријентациони износи и извори финансирања А и П | | Рокови реализације А и П (фаза II) |
|-----------|-------------------------|---|--|---|---|------------------------------------|
| 1 | 2 | 3 | 4 | онис | € | 6 |
| | | | | РСД | | |
| | | | | 5 | | |

| Јединице локалне самоуправе | | | | | | |
|--|---|--|---|--|---------------|-------|
| Општина Гаоин Хан | | | | | | |
| 3. | Јачање регионалних функција Ниша и Пирота (привредних, јавно-социјалних, развојно-управљачких, информционих, научно-истраживачких, културних и др.) и субрегионалних функција Прокуљца и Алексинца (привредних, јавно-социјалних, развојно-управљачких и културних) и интензивирање развоја функција општинских центара (привредних и јавно-социјалних) | Бизнис инкубатор за подстицај предузетништва | ЈЛС, МП, МФ | | 250.000,00 | 2016. |
| Планско решење: 4.4. Очување и трансформација руралних насеља и подручја | | | | | | |
| Јединице локалне самоуправе | | | | | | |
| Општина Дољевац | | | | | | |
| 1. | Задржавање младег дела континента радне снаге и подстицање повратка дела незапослене радне снаге из урбаних и општинских/градских центара на рурална подручја (фармерско сточарство, укрупњавање посела, организација пољопривреда) модернизацијом пољопривреде и допунских активности (туризам, микробизнис) | Стварање услова погодних за инвестирање у пољопривредну производњу и прераду (подршка изградња префабричних капацитета). Изградња мреже демонстрационих газдинстава различитих производњи (мрежа добрих примера) где је улога донатора да едукује и унапреди систем производње кроз обезбеђивање бесповратних средстава а обавеза корисника да пружи сервис осталим произвођачима користећи своје стечено знање. | ЈЛС, Регистрована ПП, МПЗЖС, Донатори, ЕУ фондови | | 50.000.000,00 | 2023. |
| | | | | | 10.000.000,00 | 2019. |

| 1 | 2 | 3 | 4 | 5 | | 6 |
|-----------------------------|-------------------------|--|--|---|--------------|-----------------------------------|
| | | | | РСПД | € | |
| Ред.бр.СП | Стратешки приоритети СП | Активности / Пројекти за реализацију приоритета (А/П) | Учесници у реализацији активности / Одговорност (О) и партнери (Пр) за реализацију пројеката | Оријентациони износи и извори финансирања А и П | | Рокови реализације А и П (фаза П) |
| | | | | | 1.000.000,00 | 2019. |
| Општина Гаши Хан | | | | | | |
| | | Подстицај бављењу органском производњом - формирању огледног примера и промовисање значаја коришћења органских производа као основа здраве исхране. | | | | |
| | | Радионица за младе (разној туризма). Формирање удружења сточара. Формирање удружења пчелара. Формирање локалног отушног дистрибутивног центра за воће и поврће. | ЈЛС, МПЗЖС | | 73.000,00 | 2016. |
| Општина Сврљиг | | | | | | |
| | | Организовање едукација ради подстицања предузетништва младих и жена на селу (ЈЛС). | О: ЈЛС, Пр: НСЗ, МРЗБСП | | | |
| Општина Блане | | | | | | |
| | | Давање подстицаја и олакшица за пројекте младих у области пољопривреде и предузетништва. Одвајање категорија за младе од старијих учесника на свим конкурсима које реализују надлежна министарства и локална самоуправа. Пружање стручне помоћи младима предузетницима (правна помоћ, књиговодство). | | | | |
| Општина Куршумлија | | | | | | |
| | | Организовање едукација ради подстицања предузетништва младих и жена на селу (ЈЛС). | О: ЈЛС, Пр: НСЗ, МРЗБСП | | | |
| Општина Бела Паланка | | | | | | |

27. октобар 2015.



Број 89

87

| Ред.бр.СП | Стратешки приоритети СП | Активности / Пројекти за реализацију приоритета (А/П) | Учесници у реализацији активности / Оговорност (О) и партнери (Пр) за реализацију пројеката | Оријентациони износи и извори финансирања А и П | | Рокови реализације А и П (фаза П) |
|-----------|--|---|---|---|--------------|-----------------------------------|
| | | | | опне | РСД | |
| 1 | 2 | 3 | 4 | 5 | | 6 |
| | | Подстицане производње у органској пољопривреди, а у планинским селима обезбедити пољстације за овчарство и козарство. Створити услове за развој допуних активности – селски туризам. | МПЗЖС, ЈЛС | | | |
| 2. | Побољшање квалитета мреже путева и развој јавног саобраћаја чиме ће се омогућити боља веза између насеља и посебно, са центрима заједнице села | Јединице локалне самоуправе Општина Дољевац | ЈЛС, ЈП Дирекција, Јавни превозници | | | Континуирана активност |
| | | Изградња и реконструкција локалне путне мреже. Одржавати успешну сарадњу са локалним јавним превозницима. | Општина Гарић Хан | ЈЛС, МП, МФ | 2.000.000,00 | 2015. |
| | | Уређене инфраструктуре | Општина Благац | | | |
| | | Израда студије о стању локалних путева. Израда плана детаљне регулације за изградњу општинских путева. Израдња и реконструкција општинских путева (ОП, ОПБ, ОПП8, ОП9). | ЈЛС, МГСИ | | | |
| | | Реконструкција постојећих општинских путева посебно оних у планинском делу општине. | Општина Бела Паланка | ЈЛС | | |
| 3. | Усклађивање мрежа објеката и услуга јавно социјалне инфраструктуре са функцијама центара у мрежи насеља, размештајем и потребама | Јединице локалне самоуправе | Регионалне институције Национална служба за запошљавање | | | Континуирана активност |
| | | Прибављање земљишта, изградња и реконструкција објеката НСЗ. | НСЗ, ЈЛС | | | |

| Ред.бр.СП | Стратешки приоритети СП | Активности / Пројекти за реализацију приоритета (А/П) | Учесници у реализацији активности / Одговорност (О) и партнери (Пр) за реализацију пројеката | Оријентациони износи и извори финансирања А и П | | Рокови реализације А и П (фаза П) |
|-----------|-------------------------|---|--|---|-----|-----------------------------------|
| 1 | 2 | 3 | 4 | опис | РСД | € |
| 5 | 6 | | | | | |

| Општина Дољевац | | | | | | |
|-----------------------------|---|---|--|---------------|--------------|-------|
| корисника | | Завршетак изградње и текуће одржавање објеката МЗ. | ЈЛС, ЈП Дирекција, Надлежно министарство | 500.000,00 | | 2015. |
| | | Приобавање земљишта за изградњу јавних објеката и објеката комуналне инфраструктуре. | | 20.000.000,00 | | 2017. |
| | | Дотрадања канализационе мреже. Дотрадања и реконструкција водоводне мреже. Нова изворништа-подоснаблевање. | ЈЛС, МП, МФ | | 1.880.000,00 | 2015. |
| Општина Гајин Хан | | | | | | |
| Општина Блаце | | | | | | |
| | | Реконструкција здравствене станице у Барбатовцу. Реконструкција основне школе у Барбатовцу. | ЈЛС, МОС | | | |
| Јединице локалне самоуправе | | | | | | |
| Општина Дољевац | | | | | | |
| 4. | У напређење и развој руралне комуналне инфраструктуре, посебно телекомуникација | Изrada пројектно-техничке документације за уређење простора за пласман пољопривредних производа (локалне и регионалне пијаце, тржиште). | ЈЛС, Консултант, ЈП, ЕУ фондови | 2.000.000,00 | | 2016. |
| | | Изградња и уређење пијачних простора на територији општине Дољевац у складу са пројектно-техничком документацијом. | | 80.000.000,00 | | 2015. |
| Општина Гајин Хан | | | | | | |
| | | Изградња два пречишћена отпадних вода. Покривеност интернет и мобилном мрежом у појединим насељима. Постављање оптичких каблова. | ЈЛС, МП, МФ | | 700.000,00 | 2016. |

27. октобар 2015.



Број 89

89

| Ред.бр.СП | Стратешки приоритети СП | Активности / Пројекти за реализацију приоритета (А/П) | Учесници у реализацији активности / Олговорност (О) и партнери (Пр) за реализацију пројеката | Оријентациони износи и извори финансирања А и П | | Рокови реализације А и П (фаза П) |
|-----------|-------------------------|---|--|---|-----|-----------------------------------|
| | | | | опис | РСД | |
| 1 | 2 | 3 | 4 | 5 | € | 6 |

| Општина Бљане | | | | | | |
|--|--|--|---|--|--------------|-------|
| <p>Планско решење: 4.5. Остваривање минималних стандарда у пружању јавних услуга, односно обезбеђивање доступности основним садржајима предшколског и основног образовања, социјалне и примарне здравствене заштите, нарочито у неразвијеним руралним насељима општина</p> | | Изградња канализационих система у селима са малим постројењима за пречишћавање отпадних вода (ППОВ-2 Претежана, ППОВ-3 Барбатови, ППОВ-4 Сварче, ППОВ-5 Стубал, ППОВ-6 Капсвар). | ЈЛС, МГСИ, ЈВП СВ | | | |
| | | Дотрадња и реконструкција водоводног система са изворишта „Придворица“. | | | | |
| | | Дотрадња и реконструкција водоводног система са изворишта „Церовица“. | | | | |
| | | Изградња водоводне мреже са изворишта „Сибница“. | | | | |
| Јединице локалне самоуправе | | | | | | |
| Општина Алексинац | | | | | | |
| | Проширење капацитета предшколске установе „Лане“ у Алексинцу. | | ЈЛС, ПУ, Училиф | | | |
| Општина Дољевац | | | | | | |
| | Изградња, реконструкција и адаптација објеката предшколске установе „Лане“ Дољевац. | | ЈЛС, ЈП Дирекција за изградњу, МПНТ | | 5.000.000,00 | 2020. |
| | Реконструкција школских објеката у Шаранину и Орњану. | | | | 7.600.000,00 | 2015. |
| | Реконструкција „Старе школе“ у Пучовцу и његово уређење за прихват предшколске деце, за формирање једне јаслене групе у целодневном боравку. | | | | 7.000.000,00 | 2015. |

| Ред.бр.СП | Стратешки приоритети СП | Активности / Пројекти за реализацију приоритета (А/П) | Учесници у реализацији активности / Одговорност (О) и партнери (Пр) за реализацију пројеката | Оријентациони износи и извори финансирања А и П | | Рокови реализације А и П (фаза П) |
|-----------|----------------------------|--|--|--|-----|--|
| | | | | опис | РСД | |
| 1 | 2 | 3 | 4 | 5 | 6 | |

| Општина Мeroшина | | | | | | |
|----------------------|--|---|---------------------------------|---------------|--|-------|
| | Адаптација простора у оквиру школе за истурено одељење „Школица живота“ при ПУ „Полетарац“ Мeroшина. | О.Ј.С. Пр. Дoнaциjа Фoндaциjе Нoвaк Бoкoвић, ПУ „Пoлeтaрaц“ Мeрoшинa | Ј.С. Фoндaциjа Нoвaк Бoкoвић | 2.200.000,00 | | |
| Општина Сврљиг | | | | | | |
| | Адаптација простора у оквиру школе (мултифункционални центар). | МПНТ, ПУ „Полетарац“, Ј.С. | | 5.000.000,00 | | 2017. |
| Општина Блaцe | | | | | | |
| | Реконструкција и адаптација зграде ПУ „Наша Радост“ у Блaцy. | Ј.С. МOС, МПНТ | | 36.000.000,00 | | |
| Општина Куршумлија | | | | | | |
| | Дoгpaдњa вртњa „Чaрoлиjа“. | МПНТ, ПУ, Ј.С. | | | | |
| Општина Жигорађа | | | | | | |
| | Дoгpaдњa и aдaптaциjа вртњa у нaселу Пeркoвaц. | Ј.С. | | 10.000.000,00 | | 2015. |
| Општина Бабушница | | | | | | |
| | Адаптација школског простора у Звонцу за потребе испоставе Предшколске установе „Дечија радост“ Бабушница. | О: Ј.С. Пр: МПНТ, ПУ | | | | |
| Општина Дaмитрoвгpaд | | | | | | |

27. октобар 2015.



Број 89

91

| Ред.бр.СП | Стратешки приоритети СП | Активности / Пројекти за реализацију приоритета (А/П) | Учесници у реализацији активности / Одговорност (О) и партнери (Пр) за реализацију пројеката | Оријентациони износи и извори финансирања А и П | | Рокови реализације А и П (фаза П) |
|---|--|--|--|---|---------------|-----------------------------------|
| | | | | опис | РСД | |
| 1 | 2 | 3 | 4 | 5 | | 6 |
| | | Адаптација и реконструкција објеката Колибри и Летрић у оквиру ПУ 8 септембар (реконструкција и адаптација кровне конструкције, фасаде, ел. инсталација, санитарија и сл.). Подизање логистичких капацитета за реализацију основних и напредних програма (куловина намештаја, ИТ опреме и дидактичког материјала за три објекта у оквиру ПУ 8. септембар). | МПНТ, ПУ, ЈЛС | Буџет РС, ЕУ фондови | 14.000.000,00 | 2016. |
| 2. | У области основног образовања - побољшање организованог фашког превоза, обезбеђивање мобилних наставних тимова, односно организовање фашког смештаја за децу удаљених сеоских насеља | У поступку израде наведених планских докумената (Припрема и доношење просторних, урбанистичких и секторских планова и програма). МПНТ на захтев обрађивача планских докумената које ангажује локална самоуправа издаје услове из надлежности министарства дефинисаних правилиницима о нормативима простора и опреме за одговарајуће образовне нивое. Израда Програма расподеле инвестиционих средстава по нивоима образовања на основу износа одобрених годишњих апропријација по нивоима образовања а на основу евидентираних захтева за реализацију пројеката изградње нових садржаја, инвестиционог одржавања објеката као и опремања постојећих и новоизграђених образовних садржаја. | МПНТ, Стручне службе МПНТ, ЈЛС и ПрС | Буџет РС Међународни кредити и донације | 4.500.000,00 | 2016. |
| Министарства | | | | | | |
| Министарство просвете, науке и технолошког развоја | | | | | | |

| Ред.бр.СП | Стратешки приоритети СП | Активности / Пројекти за реализацију приоритета (АП) | Учесници у реализацији активности / Оговорност (О) и партнери (Пр) за реализацију пројеката | Оријентациони износи и извори финансирања А и П | | Рокови реализације А и П (фаза П) |
|------------------------------------|-------------------------|--|---|---|------------|-----------------------------------|
| | | | | опште | РСД | |
| 1 | 2 | 3 | 4 | 5 | € | 6 |
| Јединице локалне самоуправе | | | | | | |
| Општина Алексинац | | | | | | |
| | | Изградња нових школских објеката финансираних из кредита европских банака, према условима и приоритетима утврђеним у сарадњи са представницима институција које обезбеђују кредит и представницима локалне самоуправе. | | | | |
| | | Организовање јавног превоза. | | | | |
| | | Организовање јавног превоза аутобусом, Опремање учioniца белом таблама, Реконструкција и опремање школских објеката. | ЈЛС, МПНТ | | 269.000,00 | 2015. |
| Општина Бела Паланка | | | | | | |
| ЈЛС, МОС | | | | | | |
| | | Набавка два возила за превоз ђака из руралног подручја. | | | | |
| Општина Куршумлија | | | | | | |
| | | Мобилни наставни темови. | МПНТ, ЈЛС | | | |
| Општина Жигорађа | | | | | | |
| | | Адаптација основне школе у насељу Држановић. | МПНТ | | | |
| | | Изградња четворазредне школе у насељу Јасеница. | | | | |
| Општина Бабушница | | | | | | |
| | | Набавка минибуса и организовање превоза ђака из места где не постоји организован јавни превоз. | О: ЈЛС, Пр: МПНТ | | | |
| Општина Бела Паланка | | | | | | |

27. октобар 2015.

Број 89 93

| Ред.бр.СП | Стратешки приоритети СП | Активности / Пројекти за реализацију приоритета (А/П) | Учесници у реализацији активности / Одговорност (О) и партнери (Пр) за реализацију пројеката | Оријентациони износи и извори финансирања А и П | | Рокови реализације А и П (фаза П) |
|-----------|--|---|--|---|---------------|-----------------------------------|
| | | | | опис | € | |
| 1 | 2 | 3 | 4 | 5 | 6 | 6 |
| | | Побољшање организованог јачког превоза до основних школа у Белој Паланци и Црвеној Реци добијеним школским аутобусом од МПНТ. | ЈЛС, МПНТ | | | |
| | | Јачање енергетске ефикасности ОШ (реконструкција и адаптација кровне конструкције, замена столарије, фасаде и грејања). | МПНТ, ПУ, ЈЛС | Буџет РС ЕУ фондови | | 2017. |
| | | Проширење просторних капацитета за реализацију програма из предмета физичко васпитање (Изградња сале за физичко васпитање). | | Буџет РС ЕУ фондови | | 2017. |
| 3. | У области социјалне и примарне здравствене заштите: објединити ове услуге у неразвијеним руралним насељима, првенствено кроз организовање рада мобилних служби у адаптираним просторијама постојећих месних заједница, домова културе или мултифункционалних центара | | | Јединице локалне самоуправе | | |
| | | | | Општина Дољевац | | |
| | | Реконструкција и адаптација здравствених станица, амбуланти и уређење простора за апотеке. | ЈЛС, ЈП Дирекција, ЦСР, МРЗБСП, МЗд, Донатори, ЕУ фонд | | 4.000.000,00 | 2017. |
| | | Изградња 3-5 стамбених објеката за смештај најугроженијих породица (социјално и стамбено угрожених породица). | | | 10.000.000,00 | 2021. |
| | | Изградња сигурне куће за смештај жртава насиља у породици. | | | 5.000.000,00 | 2022. |
| | | | | Општина Гајин Хан | | |

| Ред.бр.СП | Стратешки приоритети СП | Активности / Пројекти за реализацију приоритета (А/П) | Учесници у реализацији активности / Оговорност (О) и партнери (П) за реализацију пројеката | Оријентациони износи и извори финансирања А и П | | Рокови реализације А и П (фаза П) |
|-------------------------|-------------------------|---|--|---|--------------|-----------------------------------|
| | | | | опис | РСД | |
| 1 | 2 | 3 | 4 | 5 | € | 6 |
| | | Савстоваљивост за брак и породицу. Изразна геронтолошког центра. Набавка мобилне амбуланте. Реконструкција сеоских амбуланти. Промоција услуга здравствене заштите. Набавка медицинских апарата. | ЈЛС, МЗд, МРЗБСП, ДЗ, ЦСР | | 213.000,00 | 2015. |
| Општина Мешошина | | | | | | |
| | | Мобилна геронтолошка служба. | МРЗБЗ, ЈЛС, ЦСР, ДЗ | | | |
| Општина Ражањ | | | | | | |
| | | Отварање дневног боравка за старе. Формирање службе за кућну негу и услуге за хитну помоћ. Набавка санитарских возила. Израда социјалне карте општине Ражањ. Едукација запослених у здравству као и њихова специјализација и стручно усавршавање. Зорњавање збогостављених чланова. Редовно информисање јавности о значају идентификације збогостављене деце и збогпотребљене деце. | МЗд, МРЗБСП, ЈЛС, ДЗ, ЦСР | | 1.000.000,00 | 2019. |
| Општина Сврљин | | | | | | |
| | | Дневни центри за старе. Геронтолошки центар. | МРЗБСП, ЈЛС, ЦСР | | | |
| Општина Блаце | | | | | | |

27. октобар 2015.

Број 89

95

| Ред.бр.СП | Стратешки приоритети СП | Активности / Пројекти за реализацију приоритета (А/П) | Учесници у реализацији активности / Одговорност (О) и партнери (Пр) за реализацију пројекта | Оријентациони износи и извори финансирања А и П | | Рокови реализације А и П (фаза П) |
|----------------------------|----------------------------|---|---|--|--------------|--|
| | | | | опис | € | |
| 1 | 2 | 3 | 4 | 5 | | 6 |
| | | Реконструкција и адаптација здравствене станције у Барбатовцу; (старање услова за рад специјализованих служби: гинсколошке, стоматолошке и апотеке). Набавка једног возила и опреме за мобилни тим службе опште мелдишне и мобилну апотеку. | ЈЛС, МЗд, ДЗ Блаце | | | |
| Општина Куршумлија | | | | | | |
| | | Мобилни обједињени тимови здравствене и социјалне заштите. Адаптација амбулант/дома културе/месних заједница мултифункционалних центара. | МЗд, МРЗБСП, ЈЛС, ДЗ, ЦСР | | | |
| Општина Жигорађа | | | | | | |
| | | Мобилна геронтолошка служба (услуге геронтодомаћина). Адаптација амбуланте у насељима на територији општине Жигорађа. | ЈЛС, ЦСР, УГ МЗд | | 5.000.000,00 | 2015. |
| Општина Бабушница | | | | | | |
| | | Адаптација амбулант и дома културе у: Столу, Стрелцу, Звонцу, Јуберафи и Великом Боњанцу. Успостављање Геронтолошког центра у Бабушници. Успостављање сталне мобилне геронтолошке службе у Бабушници. Успостављање службе за дневни боравак старих и изнемоглих у оквиру веб адаптираног простора Дома здравља у Бабушници за те потребе. | О:ЈЛС, Пр: ДЗ, ЦСР, МПНТ, МЗд | | | |
| Општина Дмитровград | | | | | | |

| Ред.бр.СП | Стратешки приоритети СП | Активности / Пројекти за реализацију приоритета (А/П) | Учесници у реализацији активности/ Одговорност (О) и партнери (П) за реализацију пројеката | Оријентациони износи и извори финансирања А и П | | Рокови реализације А и П (фаза П) |
|------------------------------------|--|--|--|--|----------------|--|
| | | | | онис | € | |
| 1 | 2 | 3 | 4 | 5 | | 6 |
| 4. | У области спорта и рекреације: обнова постојећих и изградња нових, адекватно уређење и опремање спортских објеката уз све школске објекте (отворени терени обавезни уз основне школе нижег разреда, затворени објекти уз остале школске објекте) | Проширење капацитета Центра за хиперхидратацију (куповина опреме, коња, изградња затвореног мањеза). Реконструкција и адаптација Дома за стара и изнемогла лица (израда пројектно техничке документације и изградња лифта и сл). Изградња пројектно техничке документације за изградњу Дневног боравка за децу са сметњама у развоју. | МРЗБСП, ЈЛС, ЦСР | Будет РС, ЕУ фондови | 20.000.000,00 | 2017. |
| | | | | Будет РС, ЕУ фондови | 17.000.000,00 | |
| | | | | Будет РС, ЕУ фондови | | |
| | | | | Будет РС, ЕУ фондови | | |
| Јединице локалне самоуправе | | | | | | |
| Општина Алексинац | | | | | | |
| | | | ЈЛС | | | |
| Општина Дољевац | | | | | | |
| | | Завршетак изградње физкультурне балон сале у Мажошћу. | ЈЛС, ЈП Дирекција за изградњу, МОС | | 5.500.000,00 | 2015. |
| | | Реконструкција и доградња физкультурних сала у Пужовцу и Дољевцу. | | | 26.000.000,00 | 2016. |
| | | Изградња „миниплић“ и тениских терена | ЈЛС, ЈП Дирекција, МОС, Донатори, ЕУ фонд | | 5.000.000,00 | 2016. |
| | | Изградња АКВА парка у општини Дољевац | | | 150.000.000,00 | 2016. |
| Општина Гајин Хан | | | | | | |

27. октобар 2015.



Број 89

97

| Ред.бр.СП | Стратешки приоритети СП | Активности / Пројекти за реализацију приоритета (А/П) | Учесници у реализацији активности / Одговорност (О) и партнери (Пр) за реализацију пројекта | Оријентациони износи и извори финансирања А и П | | Рокови реализације А и П (фаза П) |
|---------------------------|----------------------------|--|---|--|------------|--|
| | | | | опис | РСД | |
| 1 | 2 | 3 | 4 | 5 | 6 | 6 |
| | | Изградња трибина на фудбалском игралишту, адаптација и доградња постојећих и пратећих објеката. Монтажа балон сале у Топоници. Реконструкција спортских терена у МЗ. | ЈЛС, МОС, МФ, ЈКП | | 555.000,00 | 2016. |
| Општина Меровиња | | | | | | |
| | | Реконструкција спортских терена. | МОС, ЈЛС | | | |
| Општина Ражањ | | | | | | |
| | | Изградња школских сала у Ражању, Новом Брачуну и Витошеву. | МОС, ЈЛС | 5.000.000,00 | | 2019. |
| | | Реконструкција терена у Скорици, Витошеву, Ражању, Новом Брачуну. | | | | 2015. |
| Општина Сврљиг | | | | | | |
| | | Изградња деčјих игралишта у сеоским насељима. | МОС, ЈЛС | | | |
| Општина Блаце | | | | | | |
| | | Изградња спортско-рекреативног базе на у Блацу, (израда студије оправданости, урбанистичких пројекта, израда техничке документације, инфраструктурно опремање локације). Реконструкција спортске хале у Блацу. | МОС, ЈЛС | 100.000.000,00 | | |
| Општина Куршумџија | | | | | | |
| | | Изградња деčјих игралишта у сеоским насељима. | МОС, ЈЛС | | | |
| Општина Жигорађа | | | | | | |
| | | Изградња спортских терена у насељима Лукомир и Подина. Отрђивање терена за велики фудбал на територији општине. | МОС, ЈЛС | 5.000.000,00 | | 2015 |

| Ред.бр.СП | Стратешки приоритети СП | Активности / Пројекти за реализацију приоритета (АП) | Учесници у реализацији активности / Олигорност (О) и партнери (Пр) за реализацију пројеката | Оријентациони износи и извори финансирања А и П | | Рокови реализације А и П (фаза П) |
|-----------|----------------------------|--|---|---|---|-----------------------------------|
| | | | | опис | € | |
| 1 | 2 | 3 | 4 | 5 | 6 | |

| Општина Бабушница | |
|--|--|
| Завршетак изградње спортске-школске хале у Бабушници. Изградња отворених спортских терена код истурених одељења основних школа у Бабушници. Повећање квалитета опремељености изграђених отворених спортских терена у Бабушници. Изградња децих игралишта у центрима насеља у Бабушници. | О: ЈЛС Пр: МОС, МПНТ 60.000.000,00 1 година |
| Општина Димитровград | |
| Уређење простора око већтачких акумулација Сават 1 и Сават 2 „Смилковска језера“. | МТТТ, ЈЛС, МОС Буџет РС ЕУ фондови 2016. |
| Јединице локалне самоуправе | |
| Општина Алексинац | |
| Реконструкција Дома културе у Липовцу. Адаптација старе воденице у Липовцу у музеј. Реконструкција Дома културе у Делиграду. Адаптација старе школе у Делиграду у музеј. Уређење парка на руднику са позоришном отвореном. Реконструкција и адаптација бископа у Алексиначком Руднику за биоскопске, фолклорне, позоришне представе. Реконструкција и адаптација објекта старе управне зграде, коју су градили белгијанци, за музеј са могућношћу организовања разних радионица у вези са рударством и техником. | (О) : ЈЛС, ТО, ЗЗСКН, КЗМ, КЛЕРР, (Пр): ТОС, ДЕУ, МРЕ |
| Општина Дољевац | |

27. октобар 2015.

Број 89

99

| 1 | 2 | 3 | 4 | 5 | | 6 |
|---------------------------|-------------------------|---|--|--|--------------|------------------------------------|
| | | | | РСД | € | |
| Ред.бр.СП | Стратешки приоритети СП | Активности / Пројекти за реализацију приоритета (А/П) | Учесници у реализацији активности / Олговорност (О) и партнери (Пр) за реализацију пројеката | Оријентациони износ и извори финансирања А и П | | Рокови реализације А и П (фаза II) |
| | | | ЈЛС, МКИ, ЕУ фонд | 27.500.000,00 | | 2015. |
| Општина Гарин Хан | | | | | | |
| | | Санација, реконструкција и надоградња објекта Дома културе у Дољевцу. | ЈЛС, МКИ, ТО | | 1.000.000,00 | 2016. |
| Општина Меровица | | | | | | |
| | | Уређење домова културе у МЗ. Изградња завичајног музеја. Изградња спомен собе Бранка Милковића. | ЈЛС, МКИ, ТО, ЗСКН | | | |
| Општина Ражањ | | | | | | |
| | | Програм укључења културне баштине у туристичку понуду. Пројекти реконструкције домова културе. | ЈЛС, МКИ, ТО, ЗСКН | | 1.000.000,00 | 2016. |
| Општина Сврњак | | | | | | |
| | | Програм укључења културне баштине у туристичку понуду. Пројекти реконструкције домова културе у Шелци, Малетини, Старом Брачичу и Витошеву. | ЈЛС, МКИ, МТТ, ТО, ЗСКН | | | |
| Општина Блаце | | | | | | |
| | | Програми укључења културне баштине у туристичку понуду. Реконструкција и адаптација Дома културе у Бласу. | ЈЛС, КЦ | | | |
| Општина Куршумлија | | | | | | |
| | | Програми укључења културне баштине у туристичку понуду. Пројекти реконструкције домова културе. | ЈЛС, МКИ, МТТ, ТО, ЗСКН | | | |
| Општина Бабушина | | | | | | |

| Ред.бр.СП | Стратешки приоритети СП | Активности / Пројекти за реализацију приоритета (А/П) | Учесници у реализацији активности / Одговорност (О) и партнери (П) за реализацију пројеката | Оријентациони износи и извори финансирања А и П | | Рокови реализације А и П (фаза II) |
|---|---|---|---|---|-----------|------------------------------------|
| 1 | 2 | 3 | 4 | онис | РСД | € |
| | | | | 5 | | 6 |
| 6. | У области локалне управе: отварање услужних центара, формирање информационе основе о простору | Програми укључења културне баштине у туристичку понуду. Пројекат реконструкције зграде Дома културе у Бабушници. | О:ТО Пр: ЈЛС,МКИ, ЗЗСКН | | | |
| Регионалне институције | | | | | | |
| Национална служба за запошљавање | | | | | | |
| | | Ложирање радних станова, информатички повезаних путем ЈИС са одговарајућим функцијама. | НСЗ, ЈЛС | | | Континуирана активност |
| Јединице локалне самоуправе | | | | | | |
| Општина Алексинац | | | | | | |
| | | Отворен услужни центар у општини. Формирање ГИС: Израда јединствене базе података за ЈЛС и регион. | ЈЛС, РИС, РПКИ, РРА ЈУГ | | | |
| Општина Дољевац | | | | | | |
| | | Израда ГИС за подручје општине Дољевац. | ЈЛС, РГЗ, СКН, Донатори | 3.000.000,00 | | 2016. |
| Општина Гаџин Хан | | | | | | |
| | | Канцеларија за локални економски развој. | ЈЛС, МДУ/ЈС | | 10.000,00 | 2016. |
| Општина Мериошина | | | | | | |
| | | Осавремењавање рада Услужног центра у општинској управи увођењем софтвера пријемне писарнице. | ЈЛС, МДУ/ЈС | | | |
| Општина Сврљиг | | | | | | |
| | | Услужни и центар за развој. Активности на изради информационе основе о простору. | ЈЛС, МДУ/ЈС | | | |
| Општина Блаце | | | | | | |

27. октобар 2015.



Број 89 101

| Ред.бр.СП | Стратешки приоритети СП | Активности / Пројекти за реализацију приоритета (АП) | Учесници у реализацији активности / Одговорност (О) и партнери (Пр) за реализацију пројеката | Оријентациони износи и извори финансирања А и П | | Рокови реализације А и П (фаза П) |
|-----------|-------------------------|--|--|---|-----|-----------------------------------|
| 1 | 2 | 3 | 4 | опис | РСД | € |
| 1 | 2 | 3 | 4 | 5 | 6 | 6 |

| | | | | | | |
|---|--|---|-------------------|----------------------|--|--|
| Општина Куршумлија | | | | | | |
| | | Опремање општинског услужног центра. Успостављање општинског информационог система. | ЈЛС, РГЗ, ЈКП | | | |
| Општина Бабушница | | | | | | |
| | | Канцеларија за локални економски развој. Центар за развој села. Активности на изради информационе основе. | ЈЛС, МДУЛС | | | |
| | | Центар за развој села. Активности на изради информационе основе. Успостављање канцеларије за локални економски развој у Бабушници. Успостављање ГИС за Бабушницу. | О: ЈЛС, Пр: МДУЛС | | | |
| Општина Блаци | | | | | | |
| | | Опремање општинског услужног центра. Успостављање општинског информационог система. | ЈЛС, РГЗ, ЈКП | | | |
| Општина Демитровград | | | | | | |
| | | Адаптација и опремање објекта за услужни центар. Увођење ГИС. Подизање логистичких капацитета објекта ОУ кроз адаптацију, реконструкцију и опремање објекта. | ЈЛС, МДУЛС | Буџет РС, ЕУ фондови | | |
| Тематска област 3: Привреда | | | | | | |
| Планско решење 5.1.: Развој привреде | | | | | | |
| 1. | Институционална подршка регионалном развоју, | Јединице локалне самоуправе Општина Дољевац | | | | |

| 1 | 2 | 3 | 4 | 5 | | 6 | | | |
|--|---|--|---|---|-----------|------------------------------------|-----------|-------|--------------|
| | | | | РСПД | € | | | | |
| Реп.бр.СП | Стратешки приоритети СП | Активности / Пројекти за реализацију приоритета (АП) | Учесници у реализацији активности / Одговорност (О) и партнери (П) за реализацију пројеката | Оријентациони износи и извори финансирања А и П | | Рокови реализације А и П (фаза II) | | | |
| | успешним фирмама и сектору МСП (из области електронске, машинске, текстилне индустрије, прерађивачког сектора, пољопривреде, туризма, саобраћаја и складовно-логистичких активности, услужних делатности и др) са акцентом на њихово повезивање у производно-услугне регионалне кластере, инфраструктурно опремање и експлоатацију прихватљивост. | Подршка самозапосљавању и отварању нових радних места (едукације, обуке, израде бизнис планова, додела средстава). | О. ЈЛС, Пр. КЛЕР, КЗМ, НСЗ, РПКН, ЕУ фонд | 300.000,00 | | 2019. | | | |
| Развијати омладинско предузетништво кроз различите програме и мере подршке младима који почињу сопствени бизнис. | | | | | | 300.000,00 | | 2022. | |
| | | | | | | | | 2015. | |
| Израда Start-up водича за привреднике. | | | 200.000,00 | | | | | | |
| Општина Гаџин Хан | | | | | | | | | |
| | | Стимулисање инвеститора у МСП сектор кроз формирање Регионалног гарантиског фонда. Отварање канцеларије за едукацију предузетника кроз различите програме и мере подршке младима који почињу сопствени бизнис. Покретање и обнова већ постојећих капацитета из области текстилне индустрије. | ЈЛС, МП, МФ, МДУЈС | | 50.000,00 | | 2016. | | |
| Програм подршке развоју омладинског предузетништва кроз различите програме и мере подршке младима који почињу сопствени бизнис. Оснивање инвестиционог фонда за подршку предузетништва и малих и средњих предузећа. | | | | | | | 80.000,00 | | 2015. |
| | | | | | | | | | 1.000.000,00 |
| Општина Мерићина | | | | | | | | | |
| | | Програм подршке развоју омладинског предузетништва кроз различите програме и мере подршке младима који почињу сопствени бизнис. Оснивање инвестиционог фонда за подршку предузетништва и малих и средњих предузећа. | О.ЈЛС, Пр. КЛЕР, РПК | Буџет ЈЛС | | | | | |
| Општина Ражањ | | | | | | | | | |

27. октобар 2015.



Број 89 103

| Ред.бр.СП | Стратешки приоритети СП | Активности / Пројекти за реализацију приоритета (АП) | Учесници у реализацији активности / Одговорност (О) и партнери (Пр) за реализацију пројеката | Оријентациони износи и извори финансирања А и П | | Рокови реализације А и П (фаза II) |
|-----------|-------------------------|--|--|---|-----|------------------------------------|
| | | | | опис | РСД | |
| 1 | 2 | 3 | 4 | 5 | € | 6 |

| | | | | | | |
|---------------------------|--|---|----------------------------|--------------|--|-------|
| | | Оснивање бизнис инкубатор центра. Оснивање инвестиционог фонда за подршку предузетништву и МСП. Програм и подршка развоју омладинског предузетништва кроз различите програме и мере подршке младима који почињу сопствени бизнис. | ЈЛС, КЛЕРР, РПКН | 5.000.000,00 | | 2019. |
| Општина Сврњин | | | | | | |
| | | Формирање канцеларија за локални економски развој. Оснивање центра за развој предузетништва. Оснивање инвестиционог фонда за подршку предузетништву и МСП. | ЈЛС, МП | | | |
| Општина Куршумлија | | | | | | |
| | | Оснивање инвестиционог фонда за подршку предузетништву и МСП. Програм и подршка развоју омладинског предузетништва кроз различите програме и мере подршке младима који почињу сопствени бизнис. | О: ЈЛС, Пр: КЛЕРР, РПКН | | | |
| Општина Жигорађа | | | | | | |
| | | Подршка развоју омладинског предузетништва кроз различите програме и мере подршке младима који почињу сопствени бизнис. | ЈЛС | 1.000.000,00 | | 2015. |
| Општина Бабушница | | | | | | |
| | | Оснивање бизнис инкубатор центра. Оснивање инвестиционог фонда за подршку предузетништву и МСП. Програм и подршка развоју омладинског предузетништва кроз различите програме и мере подршке младима који почињу сопствени бизнис. | О: ЈЛС, Пр: КЛЕРР, РПКН | | | |

| Ред.бр.СП | Стратешки приоритети СП | Активности / Пројекти за реализацију приоритета (АП) | Учесници у реализацији активности / Оговорност (О) и партнери (П) за реализацију пројекта | Оријентациони износи и извори финансирања А и П | | Рокови реализације А и П (фаза П) |
|-----------|-------------------------|--|---|---|---|-----------------------------------|
| 1 | 2 | 3 | 4 | онс | € | 6 |
| | | | | 5 | | |

| Општина Димитровград | | | | | | |
|----------------------|--|--|-----------|---------------|--|------------|
| Општина Пирот | | | | | | |
| | Успостављање пољопривредних задруга пољопривредних произвођача. | О: ЈЛС П: Фонд за развој пољопривреде, МПЗЖС | | | | 2018. |
| | Оснивање фонда за развој МСПП. | О: ЈЛС | Буџет ЈЛС | 40.000.000,00 | | 2020. |
| | Оснивање и развој регионалних кластера. | О: ЈЛС, О: НАРР | | 5.000.000,00 | | 2017-2020. |
| | Оснивање производног бизнис инкубатора. | О: ЈЛС | | | | |
| | Програм смањена спростата и унапређења могућности запошљавања маргинализованих и угрожених група у Србији. | О: НЕЛР, П: ЈЛС | | 5.200.000,00 | | 2015-2020. |
| | Обука за почетнике у бизнису. | О: КЛЕР | | | | 2015-2020. |
| | Едукација о програму развоја конкурентности МСПП и задруга. | О: НАРР, П: ЈЛС, КЛЕР | | | | 2015-2020. |
| | Едукација о програму подршке женском предузетништву. | О: НАРР, П: ЈЛС, КЛЕР | | | | 2015-2020. |
| | Едукација о предностима оснивања и развоја производних бизнис инкубатора. | О: Бизнис инкубатор ЗНП центар, П: ЈЛС | | | | 2016-2020 |
| 2. | Унапређење доступности регионалног | Јединице локалне самоуправе Општина Алексинац | | | | |

27. октобар 2015.



Број 89 105

| Ред.бр.СП | Стратешки приоритети СП | Активности / Пројекти за реализацију приоритета (А/П) | Учесници у реализацији активности / Одговорност (О) и партнери (Пр) за реализацију пројеката | Оријентациони износи и извори финансирања А и П | | Рокови реализације А и П (фаза П) |
|-----------------------|--|---|--|---|--|--|
| | | | | опис | РСД € | |
| 1 | 2 | 3 | 4 | 5 | 6 | |
| | <p>простора/градова/општина интензиванијим коришћењем предности развојног коридора 10, као и повезивање са суседним подручјима и подизање комуналне опремљености постојећих и нових привредних локалитета.</p> | <p>Инфраструктурно опремање постојећих радних зона: Радна зона Житковац, која се налази лево и десно уз државни пут ПА реда-217. Радна зона Александарски рудник која је са директним прикључком на ПА реда-158. Радна зона „Кукиш“ која се налази са северне стране државног пута ПА реда-158 и А реда. Радна зона „Бетонерка“ која је постављена јужно уз државни пут А реда, са директним прикључком на државни пут ПА реда-158. За наведене радне зоне урбанстична планска документација постоји. Ове радне зоне су делимично изграђене и опремљене неопходном инфраструктуром чија реконструкција, проширење и осавремењавање су Е845 неопходни. Потребно је * регулисати прибављање земљишта за планирање и за проширења постојећих саобраћајница, ** изградити техничку документацију за реконструкцију и изградњу планирање и постојеће инфраструктуре, *** реконструисати и изградити потребну инфраструктуру.</p> | <p>О. ЈЛС, Пр: КЛЕРП, МСП, НАРР, НГ њ-НИС, ПД, ПКС, РПКН, РРА ЈУГ, СЛАП-СЛАП, ПРА</p> | <p>КЛЕРП, МСП, НАРР, НГ њ-НИС, ПД, ПКС, РПКН, РРА ЈУГ, СЛАП-СЛАП, ПРА</p> | <p>2015. г. започети прибављање земљишта и изградњу документације, 2017. г. започети изградњу инфраструктуре</p> | |
| Општина Сврљиг | | | | | | |
| | | <p>Подизање комуналне опремљености на правцу Сврљиг – Кална – Стара планина.</p> | <p>ЈЛС, МП, Донаторске организације</p> | <p>5.000.000,00</p> | <p>2017.</p> | |
| Општина Блане | | | | | | |

| Ред.бр.СП | Стратешки приоритети СП | Активности / Пројекти за реализацију приоритета (А/П) | Учесници у реализацији активности / Одговорност (О) и партнери (Пр) за реализацију пројеката | Оријентациони износи и извори финансирања А и П | | Рокови реализације А и П (фаза П) |
|-----------|----------------------------|---|--|---|-----|-----------------------------------|
| | | | | опис | РСД | |
| 1 | 2 | 3 | 4 | 5 | | 6 |

| Општина Бела Паланка | | | | | | |
|-----------------------------|--|--|-----------------------------------|------------|--------------|-------|
| Јединице локалне самоуправе | | | | | | |
| Општина Дољевац | | | | | | |
| 3. | Интегрирање партнерства на нивоу локалних власти и региона у циљу заједничког настанка код ЕУ и других релевантних међународних асоцијација за реализацију трансграничних програма развоја и заштите природе | Израдна робно-дистрибутивног центра за воће на граници општина Блане и Прокупље (планска и техничка документација, инфраструктурно опремање локације). | ЈЛС, МФ, МП, МГСИ, МПЗЖС | | | |
| | | Израдна индустријских зона „Мурица 1“ „Мурица 2“ и „Балван“. | ЈЛС | | | |
| | | Подршка удруживању и регионалном повезивању локалне привреде и сектора МСП. | О-ЈЛС Пр: КЛЕРР, РПКН, ЕУ фонд | 300.000,00 | | 2015. |
| | | Успостављање система информисања регистрованих пољопривредних газдинства и административне помоћи у остваривању права по основу регистрације у циљу коришћења средства министарства, ЕУ фондова и других програма. | | 200.000,00 | | 2017. |
| Општина Меровица | | | | | | |
| | | Подршка удруживању и регионалном повезивању локалне привреде и сектора МСП. | О-ЈЛС, Пр: КЛЕРР, РПК | Буџет ЈЛС | | |
| Општина Ражањ | | | | | | |
| | | Подстицај удруживању, регионалном и међународном повезивању локалне привреде. | ЈЛС, КЛЕРР, РПКН | | 5.000.000,00 | 2019. |
| Општина Сврњак | | | | | | |
| | | Подршка удруживању и регионалном повезивању локалне привреде и сектора МСП – (ЈЛС). | ЈЛС, КЛЕРР, РПКН | | | |

27. октобар 2015.

Број 89 107

| Ред.бр.СП | Стратешки приоритети СП | Активности / Пројекти за реализацију приоритета (А/П) | Учесници у реализацији активности / Одговорни (О) и партнери (Пр) за реализацију пројеката | Оријентациони износ и извори финансирања А и П | | Рокови реализације А и П (фаза II) |
|-----------|-------------------------|---|--|--|-----|------------------------------------|
| 1 | 2 | 3 | 4 | опис | РСД | € |
| | | | | 5 | | 6 |

| Општина Бланице | | | | | | |
|----------------------|--|--|--|--------------|--|------------|
| | Формирање мреже стручних служби сачињене од представника свих општина у региону: канцеларија за локални економски развој, пољопривредних служби и служби за заштиту животне средине. | ЈЛС, МДУЛС, РРА Југ | | | | |
| Општина Куршумлија | | | | | | |
| | Подношка удруживању и регионалном повезивању локалне привреде и сектора МСП – (ЈЛС). | О: ЈЛС, Пр: КЛЕР, РПК | | | | |
| Општина Бабушница | | | | | | |
| | Подношка удруживању и регионалном повезивању локалне привреде и сектора МСП – (ЈЛС) | О: ЈЛС, Пр: МП | | | | |
| Општина Бела Паланка | | | | | | |
| | Партнерство са општинама из Пиротског округа и града Ниша у циљу заједничког наступа у програмима прекограничне сарадње. | ЈЛС | | | | |
| Општина Пирот | | | | | | |
| | Унапређење рада Регионалног савета за запошљавање. | О: ЈЛС, Пр: ЈЛС Књажевац, Соко Бања, Димитровград | | | | 2015-2020. |
| | Повезивање и заједнички наступ удружења предузетника из Пиротског округа. | О: Удружења предузетника, Пр: ЈЛС, РПКН | | 3.000.000,00 | | 2015-2020. |
| | Реализација регионалних пројеката у правцу развоја сектора МСПП. | О: ЈЛС, Пр: МП, ЕУ | | 5.000.000,00 | | 2015-2020. |

Планско решење: 5.2. Реализација и опремање нових привредних комплекса и локалитета

| Ред.бр.СП | Стратешки приоритети СП | Активности / Пројекти за реализацију приоритета (А/П) | Учесници у реализацији активности / Одговорност (О) и партнери (П) за реализацију пројеката | Оријентациони износи и извори финансирања А и П | | Рокови реализације А и П (фаза П) |
|-----------|-------------------------|---|---|---|-----|-----------------------------------|
| | | | | опис | РСД | |
| 1 | 2 | 3 | 4 | 5 | € | 6 |

| Јединице локалне самоуправе | | | | | | |
|-----------------------------|---|---|--|--|--------------|------------|
| Општина Дољевац | | | | | | |
| 1. | Обезбеђивање инфраструктурно опремљених привредних комплекса или локалитета од значаја за више општина/градава и региона, у центрима заједнице насеља и другим насељима у којима је повећан интерес за развој МСП | Израда и доношење планске документације. | ЈЛС, Донатори | | 5.000.000,00 | 2016. |
| | | Израда ПДР уређења индустријске зоне „Бубањ“ у КО Белотинац. | | | 360.000,00 | 2015. |
| | | Израда измене ПДР Радно пословне зоне на југоисточном делу петље Дољевац. | | | | |
| Општина Гаџин Хан | | | | | | |
| | | Израдна и опремање сушаре. | ЈЛС, КЈЕР | | 110.000,00 | 2017. |
| Град Ниш | | | | | | |
| | | Регулациони план Аеродрома Константин Велики у Нишу (Пројекат). | ЈЛС, ЈП Завод за урбанizam Ниш, СЗ Југ д.о.о. Ниш, ЈП Дирекција за изградњу града Ниша, КЈЕР, РРА ЈУГ, ЈП Аеродром Ниш | Буџет ЈЛС | | |
| | | Оснивање и изградња регионалне вестернине са прерадним центром и пакерајем (фаза I – израда пројектне документације). | ЈЛС (П), ЈП Тржница (О), МФ (П), МП (П), МПЗЖС (П), ЕУ (П) | 30% 20% 10% 10% 10% 20% | 9.000.000,00 | 2015-2025. |
| | | Реконструкција сточне пијаце Мрамор. | ЈЛС (П), ЈП Тржница (О), МПЗЖС (П) | 40% 30% 30% | 40.000,00 | 2015. |

27. октобар 2015.



Број 89 109

| Ред.бр.СП | Стратешки приоритети СП | Активности / Пројекти за реализацију приоритета (А/П) | Учесници у реализацији активности / Одговорност (О) и партнери (Пр) за реализацију пројекта | Оријентациони износи и извори финансирања А и П | | Рокови реализације А и П (фаза П) |
|-----------------------------|----------------------------|---|---|--|---------------|--|
| | | | | опис | РСД | |
| 1 | 2 | 3 | 4 | 5 | | 6 |
| | | Регионални агробизнис центар за складништење, прераду и дистрибуцију пољопривредних производа, Зелена зона, за међуопштинска подручја Ниша и Лесковац и општина Мерошина, Дољевац и Гадин Хан. | ЈЛС (П), УСАИД (О) | 20% 80% | | 2015. |
| | | Израда планско техничке документације и почетак реконструкције задружног дома у Доњем Матејевцу за потребе пројекта и смештање сушара и хладњача. | ЈЛС (О), ГО (П), Удружења (П) | 90% 10% | 10.000,00 | |
| Општина Ражањ | | | | | | |
| | | Припрема планске документације за формирање индустријске зоне - зоне за метало-прерађивачку, грађевинску и хемијску индустрију. | ЈЛС, МП | | 4.000.000,00 | 2016. |
| Општина Сврљиг | | | | | | |
| | | Уређење и опремање индустријских зона. | ЈЛС, МП | | 20.000.000,00 | 2019. |
| Општина Блаце | | | | | | |
| | | Израдна робно-дистрибутивног центра за воће на граници општина Блаце и Прокупље: 1. Израда планске документације, 2. Израда техничке документације, 3. Инфраструктурно опремене локације. | ЈЛС, МФ, МП, МГСИ, МПЗЖС | | | |
| Општина Куршумлија | | | | | | |
| | | Израда и доношење планске и пројектне документације. | О. ЈЛС, Пр: МП | | | |
| Општина Бабушница | | | | | | |
| | | Израдна комуналне инфраструктуре за новопланирану индустријску зону у Бабушници. | О. ЈЛС, Пр: МП | | | |
| Општина Димитровград | | | | | | |

| Ред.бр.СП | Стратешки приоритети СП | Активности / Пројекти за реализацију приоритета (А/П) | Учесници у реализацији активности / Одговорност (О) и партнери (П) за реализацију пројеката | Оријентациони износи и извори финансирања А и П | | Рокови реализације А и П (фаза II) |
|------------------------------------|---|---|---|---|---|------------------------------------|
| | | | | опис | РСД | |
| 1 | 2 | 3 | 4 | 5 | | 6 |
| | | Израда пројектно техничке документације за изградњу комуналне инфраструктуре Радне зоне Белеш. | О: ЈЛС, ПР: МП, НАРР, ЕУ | 1.100.000,00 | | I година |
| | | Израда и доношење планске документације за индустријску зону Барје. | О: ЈЛС | 2.000.000,00 | | 2015-2017. |
| Општина Пирот | | | | | | |
| Јединице локалне самоуправе | | | | | | |
| Град Ниш | | | | | | |
| 2. | Развој и потпуније искоришћење основних елемената просторне структуре привредних садржаја, и то: Економске зоне у Пироту (коју чине постојећа и планирана индустријска зона, индустријски парк и слободна зона), научно-технолошког парка и бизнис инкубатор центра у Нишу, иновационих центара, логистичког и каргоцентра у Нишу, транспортног логистичког терминала у Пироту, слободне зоне у Пироту и Нишу, аеродромске зоне развоја у Нишу, пословних и производних инкубатора МСП, трговинско-пословних центара, као и секторских и регионалних кластера МСП | <p>Научно-технолошки парк Ниш д.о.о. (Пројекат).</p> <p>Студија изводљивости за изградњу „Логистичког центра Слободне зоне Југ“ у оквиру комплекса Аеродрома Константин Велики (Пројекат).</p> <p>Развој пројекта и имплементација интегрисаног система безбедности и заштите комплекса Аеродрома Константин Велики-Ниш (видео надзор, контрола приступа) (Пројекат).</p> | <p>О: Грађевинско архитектонски факултет у Нишу, Пр: ЈЛС, Универзитет у Нишу, МПНТ, ЈУП „Истраживање и развој“ д.о.о.</p> <p>ЈЛС, К/ЕР, РРА ЈУГ, ЈП Завод за урбанизам Ниш, СЗ Југ д.о.о. Ниш, ЈП Дирекција за изградњу града Ниша, ЈП Аеродром Ниш</p> <p>МПСИ, ЈП Аеродром Ниш, ЈЛС</p> | <p>ЈЛС</p> <p>Буџет ЈЛС</p> <p>МПСИ</p> | <p>118.880.000,00</p> <p>2.000.000,00</p> <p>2.000.000,00</p> | |

27. октобар 2015.



Број 89 111

| Ред.бр.СП | Стратешки приоритети СП | Активности / Пројекти за реализацију приоритета (А/П) | Учесници у реализацији активности / Одговорност (О) и партнери (Пр) за реализацију пројеката | Оријентациони износи и извори финансирања А и П | | Рокови реализације А и П (фаза П) |
|------------------------------------|--|---|--|---|----------------|-----------------------------------|
| | | | | опис | РСД | |
| 1 | 2 | 3 | 4 | 5 | | 6 |
| | | Побољшање квалитета преноса ваздушног саобраћаја на Аеродрому Константин Велики-Ниш (Пројекат). | МГСИ, ЈП Аеродром Ниш, ЈЛС | МГСИ | 10.000.000,00 | Прва половина 2015. године |
| | | Реконструкција и изградња терминалне зграде Аеродрома Константин Велики-Ниш (Пројекат). | МГСИ, ЈП Аеродром Ниш, ЈЛС | МГСИ | 5.000.000,00 | |
| | | Обнова и унапређење полетно-слетне стазе на Аеродрому Константин Велики-Ниш (Пројекат). | МГСИ, ЈП Аеродром Ниш, ЈЛС | МГСИ | 6.000.000,00 | |
| | | Изградња зграде Слободне зоне Ниш и Инкубатор центра у индустријској зони Доње Међурово (Пројекат). | ЈЛС Ниш и Прокупље | ЈЛС Инкубатор центар д.о.о. Ниш, ЕУ фондови | 178.051.380,00 | |
| | | Покретање другог инкубационог циклуса и оснивање Центра за информационо-комуникационе технологије Инкубатор центра у Нишу (Пројекат). | ЈЛС, Инкубатор центар д.о.о. Ниш | ЈЛС, Инкубатор центар д.о.о. Ниш, ЕУ фондови | 178.051.380,00 | |
| Општина Пирот | | | | | | |
| | | Проширење капацитета индустријске зоне Бег Башча. | О: ЈЛС | Буџет ЈЛС | 5.000.000,00 | 2015-2017. |
| | | Оснивање нове индустријске зоне Барје. | О: ЈЛС | Буџет ЈЛС | 20.000.000,00 | 2016-2020. |
| | | Изградња интермодалног терминала у Слободној зони Пирот. | О: Слободна зона Пирот, Пр: ЈЛС, ЕУ | | 20.000.000,00 | 2016-2019. |
| | | Оснивање производног бизнис инкубатора. | О: ЈЛС, Пр: ЕУ, МП | | 3.000.000,00 | 2016-2020. |
| Јединице локалне самоуправе | | | | | | |
| Општина Демитровград | | | | | | |
| 3. | Изградња зоне робно-транспортног логистичког | | | | | |

| Ред.бр.СП | Стратешки приоритети СП | Активности / Пројекти и за реализацију приоритета (А/П) | Учесници у реализацији активности / Одговорност (О) и партнери (Пр) за реализацију пројеката | Оријентациони износи и извори финансирања А и П | | Рокови реализације А и П (фаза П) | |
|-----------|--|--|--|---|--------------|-----------------------------------|-------|
| | | | | опис | РСД € | | |
| 1 | 2 | 3 | 4 | 5 | | 6 | |
| 4. | центра, поред саме границе са Републиком Бугарском у Димитровграду | Израда пројектно техничке документације за израду комуналне инфраструктуре робно-транспортног логистичког центра. | О: ЈЛС, Пр: МП, НАРР, ЕУ | Јединице локалне самоуправе | | 2 године | |
| | | | | Општина Гаши Хан | | | |
| | | | | ЈЛС, МП | 15.000,00 | | 2015. |
| | | | | 300.000,00 | 2017. | | |
| | | | | Општина Сврљин | | | |
| | | | | МП, ЈЛС, КЈЕР | 3.000.000,00 | | 2016. |
| | | | | Општина Бљаци | | | |
| | | | | ЈЛС, МГСИ | | | |
| | | | | Општина Бела Паланка | | | |
| | | | | О: ЈЛС | | | |
| 5. | Активирање и инфраструктурно | Израда погона за сакупљање и прераду шумских плодова у насељима Косовоц, Вета, Тамњаница, Мокра, Дивљана, Црвена Река, Долат | Јединице локалне самоуправе | | | | |
| | | | Општина Алексинац | | | | |

27. октобар 2015.

Гласник
ПУБЛИЧНИ СЛОВО

Број 89 113

| Ред.бр.СП | Стратешки приоритети СП | Активности / Пројекти за реализацију приоритета (А/П) | Учесници у реализацији активности / Одрживост (О) и партнери (Пр) за реализацију пројеката | Оријентациони износи и извори финансирања А и П | | Рокови реализације А и П (фаза П) |
|--------------------------|---|--|--|--|---|-----------------------------------|
| | | | | опис | РСД | |
| 1 | 2 | 3 | 4 | 5 | | 6 |
| | опремање постојећих атрактивних локација. | <p>Радној зони Житковац потребно прибавити већу површину земљишта за комплетирање потребних саобраћајних површина, а самим тим и већи је обим изградње инфраструктуре.</p> <p>Радној зони Алексиначки рудник, за почетак регулисана потребна примарна саобраћајница, али је неопходна изградња инфраструктуре у њој.</p> <p>Радној зони „Кумин“, потребна још само једна саобраћајница дужине око 150m, реконструкција постојеће инфраструктуре и изградња гасовода.</p> <p>Радној зони „Бетоњерка“, регулисано питање саобраћајне површине и део инфраструктуре. Овој радној зони недостаје регулисање отпадних вода и гасовод.</p> | <p>О : ЈЛС, Пр : КЛЕР, МІSP, НАРР, НГЊ-НИС, ПД, ПКС, РПКН, РРА ЈУТ, СЛАП-СЛАП, ІРА</p> | <p>ЈЛС, КЛЕР, МІSP, НАРР, НГЊ- НИС, ПД, ПКС, РПКН, РРА ЈУТ, СЛАП-СЛАП, ІРА</p> | <p>Почети 2015. године прибављање земљишта и изградњу техничке документације. Почети 2017. године са изградњом инфраструктуре</p> | |
| Општина Дољевац | | | | | | |
| | | <p>Израда недостајуће планске документације за уређење простора намењених инвестиционој и комуналној изградњи.</p> <p>Израда пројектно-техничке документације за инфраструктурно опремање индустријских и радно-пословних зона (водовод, канализација, струја, гасовод, екстерне и интерне саобраћајнице).</p> | <p>ЈЛС, ЈП Дирекција за изградњу, ЈЛС Нил, донатори</p> | <p>5.000.000,00</p> <p>2.000.000,00</p> | <p>2016.</p> <p>2017.</p> | |
| Општина Гаџин Хан | | | | | | |

| 1 | 2 | 3 | 4 | 5 | | 6 |
|--|--------------------------------------|--|--|---|---------------|------------------------------------|
| | | | | опис | РСД | |
| Ред.бр.СП | Стратешки приоритети СП | Активности / Пројекти за реализацију приоритета (А/П) | Учесници у реализацији активности / Одговорност (О) и партнери (Пр) за реализацију пројеката | Оријентациони износи и извори финансирања А и П | | Рокови реализације А и П (фаза II) |
| | | | | | € | |
| | | Формирање индустријске зоне у општини Гаџин Хан. | ЈЛС, КЛЕРР, МП, МДУЛС | | 480.000,00 | 2018. |
| | | Откуп пољопривредног земљишта у сврху изградње индустријске зоне. | | | 100.000,00 | 2016. |
| | | Израда и доношење планске документације. | Општина Мериопина О.ЈЛС, Пр: МП | Буџет ЈЛС | | |
| | | Израда и доношење планске документације (Општина Сврљиг). | Општина Сврљиг МП, ЈЛС, КЛЕР | Буџет ЈЛС МП | 10.000.000,00 | 2017. |
| | | Реконструкција и доградња колектора за отпадне индустријске воде у радној зони „Бљане“. | Општина Бљане ЈЛС, МГСИ | | | |
| | | Израда и доношење планске документације. | Општина Куршумлија О.ЈЛС, Пр: МП | | | |
| | | Израда и доношење Планова детаљне регулације пословно-производних комплекса у Бабушници. | Општина Бабушница О: ЈЛС, Пр: МГСИ, МП | | | |
| Тематска област: 6. Туризам | | | | | | |
| Планско решење: 6.1. Развој туризма и унапређење туристичке понуде региона | | | | | | |
| 1. | Комплетирање и интеграција постојеће | Јединице локалне самоуправе Општина Димитровград | | | | |

27. октобар 2015.

Број 89 115

| Ред.бр.СП | Стратешки приоритети СП | Активности / Пројекти за реализацију приоритета (А/П) | Учесници у реализацији активности / Одговорност (О) и партнери (Пр) за реализацију пројекта | Оријентациони износи и извори финансирања А и П | | Рокови реализације А и П (фаза П) |
|-----------|---|--|---|---|-----|---|
| | | | | опис | РСД | |
| 1 | 2 | 3 | 4 | 5 | | 6 |
| | понуле у простору Парка природе Стара планина | <p>Формирање јединственог фонда за суфинансирање пројекта у туризму за подручје Старе Планине (општине Димитровград, Пирот, Књажевац и Зајечар).</p> <p>Креирање јединственог промо пакета Старе планине и укрцавање туристичких садржаја: Наставна база за планиско сточарство Ветеринарског факултета у Београду у селу Горњи Криводол и Планинарски дом у селу Сенокос.</p> | <p>О: МП Пр: ЈЛС Димитровград, Пирот, Књажевац, Зајечар, НВО, сеоска категорисана туристичка домаћинства, предузетници, МДУЛС</p> <p>О: МП Пр: ЈЛС Димитровград, Пирот, Књажевац, Зајечар, НВО, сеоска категорисана туристичка домаћинства, предузетници, МДУЛС</p> | | | |
| | | | | Општина Пирот | | |
| | | Реконструкција војних караула у функцији спортско рекреативног туризма (караула села Дојкинци). | О:ЈЛС, општина Вршец (Бугарска), Пр: Montana tomorrow foundation, Serbia bell association | 24.500.000,00 | | Уговор потписан 24. Јула 2014. период реализације 18 месеци |
| 2. | Комплетирање и интеграција постојеће | | Министарства | | | |
| | | | Министарство трговине, туризма и телекомуникација | | | |

| 1 | 2 | 3 | 4 | 5 | | 6 |
|------------------------------------|--|---|---|--|-----|---|
| | | | | опис | РСД | |
| Ред.бр.СП | Стратешки приоритети СП | Активности / Пројекти за реализацију приоритета (А/П) | Учесници у реализацији активности / Одговорности (О) и партнери (Пр) за реализацију пројекта | Оријентациони износи и извори финансирања А и П | | Рокови реализације А и П (фаза П) |
| | покуде у простору градских туристичких центара Ниш и Пирот (урбана рехабилитација) | <p>Припрема и доношење Програма распоредва и коришћења субвенција и допатаја намењених за развој туризма за буџетску годину.</p> <p>Припрема и доношење уредбе о условима и начину доделе и коришћења кредитних средстава за подстицање квалитета туристичке понуде.</p> | <p>МТТ, ТО, ДМО, ПД и друге организације и институције чији је оснивач Влада или ЈЛС, УТП</p> <p>МТТ, ПД и предузетници регистровани за обављање делатности у области туризма, пољопривредна газдинства</p> | У складу са расположивим буџетским средствима и подметим захтевима | | <p>Пројекти који се финансирају на основу Програма, реализују се у периоду од 3 до 12 месеци, углавном у току буџетске године</p> <p>Пројекти који се финансирају на основу уредбе, реализују се у периоду од 12 месеци, с тим што је период отплате кредита 6 година</p> |
| Јединице локалне самоуправе | | | | | | |
| Град Ниш | | | | | | |
| | | | О: ТО Црвени Крст, Пр: ТО, ЈЛС | 70% 30% | | 2015. |
| Општина Димитровград | | | | | | |
| | | Пројекат „Урбана рехабилитација у руралним пределима Нишког и Пиротског региона“ којим би се посетиоцима и туристима који бораве у градским центрима Ниш и Пирот понудило као туристичка допана током боравка и облазак природних и културних вредности руралних предела региона. | О: Регионална ТО, Пр: Управни округ, ТО Ниш, ТО Пирот, ТО Димитровград, ТО Бабушница, ТО Бела паланка | | | |

27. октобар 2015.



Број 89 117

| Ред.бр.СП | Стратешки приоритети СП | Активности / Пројекти за реализацију приоритета (А/Н) | Учесници у реализацији активности / Одговорност (О) и партнери (Пр) за реализацију пројеката | Оријентациони износи и извори финансирања А и П | | Рокови реализације А и П (фаза П) |
|-----------|-------------------------|---|--|---|-----|-----------------------------------|
| 1 | 2 | 3 | 4 | опис | РСД | € |
| | | | | | | 6 |
| | | | | | | |

| Општина Пирот | | Министарства | |
|--|-----------------------------|----------------|---------|
| Министарство трговине, туризма и телекомуникација | | | |
| Изградња затвореног градског базена. | О:ЈЛС, МГСИ | 480.000.000,00 | 2014/15 |
| Реконструкција српске средњовековне тврђаве Кале. | О:МТТТ, ЈЛС Пр:ЕУ, ЗССКН | 350.000.000,00 | |
| <p>3. Комплетирање и интеграција постојеће понуде у простору бањских места (Нишке бање, Куршумлијске бање, Пролом бање, Луковске бање и Звоначке бање)</p> <p>Припрема и доношење Програма распореда и коришћења субвенција и додација намењених за развој туризма за буџетску годину.</p> <p>Пројекти који се финансирају на основу Програма реализују се у периоду од 3 до 12 месеци, углавном у току буџетске године</p> <p>Пројекти који се финансирају на основу уредбе, реализују се у периоду од 12 месеци, с тим што је период отплате кредита 6 година</p> | | | |
| <p>Припрема и доношење Уредбе о условима и начину доделе и коришћења кредитних средстава за подстицање квалитета туристичке понуде („Службени гласник РС”, бр. 22/13, 68/13, 30/13).</p> <p>МТТТ, ПД и предузетници регистровани за обављање делатности у области туризма, пољопривредна газдинства</p> | | | |
| <p>У складу са расположивим буџетским средствима и поднетим захтевима</p> | | | |
| <p>Јединице локалне самоуправе</p> | | | |
| <p>Општина Куршумлија</p> | | | |
| | О: ЈЛС, Пр: ТО, МТТТ | | |
| <p>Општина Пирот</p> | | | |

| Ред.бр.СП | Стратешки приоритети СП | Активности / Пројекти за реализацију приоритета (А/П) | Учесници у реализацији активности / Одговорност (О) и партнери (Пр) за реализацију пројеката | Оријентациони износи и извори финансирања А и П | | Рокови реализације А и П (фаза П) |
|--|---|---|--|---|-----|---|
| | | | | опис | РСД | |
| 1 | 2 | 3 | 4 | 5 | | 6 |
| | | Уређење комплекса Даг баннице. Реконструкција хотела Мир Звоничка бања (општина Бабушница). | О: ТО Пр: Планинарско друштво Видлич, Спортски центар Широт | 200.000,00 | | јул 2015. |
| Министарства | | | | | | |
| Министарство трговине, туризма и телекомуникација | | | | | | |
| 4. | Израда и уређење нових садржаја понуде у простору, као генератора укупне туристичке понуде | Припрема и доношење Програма распоред и коришћења субвенција и дотација намењених за развој туризма за буџетску годину. Припрема и доношење Уредбе о условима и начину доделе и коришћења кредитних средстава за подстицање квалитета туристичке понуде („Службени гласник РС”, бр. 22/13, 68/13, 30/13). | МТТ, ТО, ДМО, ПД и друге организације и институције чији је оснивач Влада или ЈРС, УП | У складу са расположивим буџетским средствима и целевним захтевима | | Пројекти који се финансирају на основу Програма. Реализују се у периоду од 3 до 12 месеци, у складу са току буџетске године Пројекти који се финансирају на основу Уредбе, реализују се у периоду од 12 месеци, с тим што је период отплате кредита 6 година |
| Јавна предузећа и институције | | | | | | |
| ЈП Сквајлишта Србије | | | | | | |

27. октобар 2015.

| Ред.бр.СП | Стратешки приоритети СП | Активности / Пројекти за реализацију приоритета (А/П) | Учесници у реализацији активности / Одговорност (О) и партнери (Пр) за реализацију пројеката | Оријентациони износи и извори финансирања А и П | | Рокови реализације А и П (фаза П) |
|--|----------------------------|--|--|--|------------|--|
| | | | | опис | РСД | |
| 1 | 2 | 3 | 4 | 5 | | 6 |
| <p>Реализација планске документације (*) / израда урбанистичко техничких докумената, техничке документације и изградња - пратећи садржаји јавног скијалишта (нови садржаји рекреације и забаве за летње и зимско коришћење, специјализовани полигоони, услужни садржаји и сл).</p> | | | | | | |
| Јединице локалне самоуправе | | | | | | |
| Општина Алексинац | | | | | | |
| | | Израда стратегије развоја туризма. | ЈЛС | 300.000,00 | 2015-2016. | Једногодишњи и вишегодишњи пројекти |
| | | Припрема и спровођење Програма распореда и коришћења субвенција и дотација за развој туризма за буџетску годину (реконструкција путева, постојећих објеката туристичке понуде, изградња нових објеката итд). | О: ЈЛС, Пр: РРА ЈУГ, ЛАГ, МЗ | | 2015. | |
| | | Израда планске и техничке документације за инфраструктурно опремање села Липовац и простора око манастира св. Стефана. | О: ЈЛС, Пр: РРА ЈУГ, ЛАГ, МЗ | | 2015. | |
| | | Израда планске и техничке документације за инфраструктурно опремање села Делиград и Јасене, са проглашењем ширег простора око Делиградских шанчева за Спомен подручје „Делиград“. | О: ЈЛС, Пр: РРА ЈУГ, ЛАГ, МЗ | | 2015. | |
| | | Израда планске и техничке документације за инфраструктурно опремање села Горњи Адровац за потребе развоја туризма: сеоски туризам и посете гробу Вронског. | О: ЈЛС, Пр: РРА ЈУГ, ЛАГ, МЗ | | 2015-2018. | |

| Ред.бр.СП | Стратешки приоритети СП | Активности / Пројекти за реализацију приоритета (А/П) | Учесници у реализацији активности / Одговорност (О) и партнери (Пр) за реализацију пројекта | Оријентациони износи и извори финансирања А и П | | Рокови реализације А и П (фаза П) |
|-----------|----------------------------|--|---|--|-----|--|
| | | | | опис | РСД | |
| 1 | 2 | 3 | 4 | 5 | | 6 |
| | | Израда техничке документације за инфраструктурно опремање насеља Алексиначки Рудник за омогућавање ревитализације „белгијског“ рудничког насеља. | О: ЈЛС, Пр: РРА ЈУТ, ЈАГ, МЗ | | | 2015-2019. |
| | | Формирање туристичке организације – сектор за туризам у оквиру постојећих јавних структура. | О: ЈЛС, Пр: МТТТ, НВО, ЕУ фонд | 300.000,00 | | 2015. |
| | | Израда базе података о укућној туристичкој понуди и редовно одржавање сајта туристичке понуде општине. | | 500.000,00 | | 2018. |
| | | Припрема и спровођење Програма распоредна и коришћења субвенција и дотација за развој туризма за буџетску годину (реконструкција путева, постојећих објеката туристичке понуде, изградња нових објеката и сл). | ЈЛС, МТТТ, ТО, НВО | 1.000.000,00 | | 2018. |
| | | Промоција и улагања у атрактивне туристичке објекте и садржаје и активан маркетиншки приступ њиховој промоцији: Чегар, Церјанска пећина, Каменчак вис, Градац, Вилеград стена, Виник, Бојанине воде, „Бања Топило“, Медијана, Феде Кула, Бубањ, Тврђава, ста центар, екстремни спортови, верски туризам, еко и етно туризам, ловни туризам. | О: ЈЛС, Пр: ГО, МТТТ, МПЗЖ | 10% 20% 30% 20% 20% | | 2015-2020. |
| | | Израда стратегије развоја туризма. | О: ЈЛС, Пр: МТТТ, ТО, НВО | Буџет ЈЛС | | |

27. октобар 2015.



Број 89 121

| Ред.бр.СП | Стратешки приоритети СП | 3 | Активности / Пројекти за реализацију приоритета (А/П) | Учесници у реализацији активности / Одговорност (О) и партнери (Пр) за реализацију пројеката | Оријентациони износи и извори финансирања А и П | | Рокови реализације А и П (фаза П) |
|-----------|----------------------------|---|--|--|--|-----|--|
| | | | | | опис | РСД | |
| 1 | 2 | 3 | 4 | 5 | 6 | 6 | |

| Општина Ражањ | | | | | | | |
|--------------------|---|--|---|-------------------------|---------------|--|-------|
| | Израда стратегије развоја туризма. | | ЈЛС, МТТТ, ТО, НВО | | 5.000.000,00 | | 2019. |
| Општина Сврњиг | | | | | | | |
| | Припрема и спровођење Програма распоредна и коришћења субвенција и дотација за развој туризма за текућу годину (реконструкција путева, постојећих објеката, туристичке понуде, изградња нових објеката). | | О: ЈЛС, Пр: МТТТ, ТО, НВО | ЈЛС МТТТ Донације | 20.000.000,00 | | 2019. |
| Општина Блаце | | | | | | | |
| | Заштита и уређивање специјалног резервата природе „Пребреза“. Палеонтолошко наоштак (заштита локалитета, изградња истраживачке станице и археолошког камена); - израда планске документације за локалитет, - израда планске документације за изградњу пута, - израда техничке документације за изградњу објеката, - прибављање земљишта, - инфраструктурно опремање локације. | | ЈЛС, МПЗЖС, МГСИ, МТТТ, МПНТР | | | | |
| Општина Куршумлија | | | | | | | |
| | Припрема и спровођење Програма распоредна и коришћења субвенција и дотација за развој туризма за текућу годину (реконструкција путева, постојећих објеката туристичке понуде, изградња нових објеката и сл). | | О: ЈЛС, Пр: МТТТ, ТО, НВО | | | | |
| Општина Житорађа | | | | | | | |

| Ред.бр.СП | Стратешки приоритети СП | Активности / Пројекти за реализацију приоритета (А/П) | Учесници у реализацији активности / Одговорност (О) и партнери (П) за реализацију пројеката | Оријентациони износи и извори финансирања А и П | | Рокови реализације А и П (фаза П) |
|-----------|----------------------------|---|---|--|-----|--|
| | | | | опис | РСД | |
| 1 | 2 | 3 | 4 | 5 | | 6 |
| | | Израдања ловачког дома у насељу Дебели Дуг. | ЈЛС, ДЕУ | | | 2015, 2016. |
| | | Израда стратегије развоја туризма. | Општина Бабушница | | | |
| | | Израда стратегије развоја туризма у општини Бабушница. | О. ЈЛС, Пр: ТО, МГТТ | | | 150.000,00 |
| | | Успостављање кружне туре „Ђира“ – некадашњег железничког пута село Обреновац – Рудник Јерма – Ракига кроз адаптану некадашње трасе у колски пут за туристички возић (крчење, насипање, уређење), изградња станица на релацији село Суково – Потановски манастир - село Триски Олоровци - Звоначка бања – село Ракига, набавка возила - трактора са вагонима, крчење и уређење приобалног дела реке Јерме. Уређење и туристичка екскурзија пешачке стазе „Еко пут Потаново – Трн (Република Бугарска)“ Израдања деонице Триски Олоровци – Петачинци и објеката за потребе корисћења ГКП „Петачинци“ између Републике Србије и Републике Бугарске. Израда пројектно-техничке документације за комунално опремање туристичко - рекреативног комплекса „Смиловска Језера“. Израда пројектно-техничке документације за уређење Туристичког камила у селу Триски Олоровци (локација подјарана и учртана на карти Кампинг асоцијације Србије). | Општина Димитровград | | | |
| | | | О: ТОС, МП Пр: ЈП „Спорско туристички центар Димитровград“, ЈЛС Димитровград, МЗ Звоначка бања, ЈЛС Бабушница и ТО Бабушница, ЈЛС Пирот и ТО Пирот, ПРА, МДУ ЈС | | | |
| | | | О: МУП Пр: ЈЛС, МДУ ЈС | | | |
| | | | Општина Трн (Република Бугарска), ПРА | | | |

27. октобар 2015.

Број 89 123

| Ред.бр.СП | Стратешки приоритети СП | Активности / Пројекти за реализацију приоритета (А/П) | Учесници у реализацији активности / Одговорност (О) и партнери (Пр) за реализацију пројеката | Оријентациони износи и извори финансирања А и П | | Рокови реализације А и П (фаза II) |
|-----------|-------------------------|---|--|---|-----|------------------------------------|
| 1 | 2 | 3 | 4 | опис | РСД | € |
| | | | | 5 | | 6 |

| Општина Пирот | | | | | | |
|---|--|--|---|--|--------------|--|
| | | Израда стратегије развоја туризма општине Пирот. | О: ЈО, ЈЛС, Пр: УГ, МТТТ, ТОС | | 1.000.000,00 | 2015-2016. |
| | | Израда Просторног плана посебне намене будућег специјалног резервата природе „Јерма“. | О: ЗЗНС, ЈП СШ, Пр: ЈЛС, ТО ЈЛС у округу | | | |
| | | Припрема и спровођење програма распореда и коришћења субвенција и дотација за развој инфраструктуре за буџетску годину, реконструкција путева и путне мреже у ПП Стара планина, изградња нових објеката. | | | | |
| Министарства | | | | | | |
| Министарство трговине, туризма и телекомуникација | | | | | | |
| 5. | Скijaлиште Стара планина (део сектора „Тонли До“ и „Сенокос-Сребрна Глава“) са првом фазом развоја планинских туристичких места за одмор (туристичког насеља Ракитска Гора и визитор центра Тонли До у општини Пирот | Припрема и доношење програма распореда и коришћења субвенција и дотација намењених за развој туризма за буџетску годину. | МТТТ, ЈП СС, ЈП „Стара планина“, ТО, ДМО, ПД и друге организације и институције чијим је оснивач Влада или ЈЛС, УТП | У складу са расположивим буџетским средствима и поднетим захтевима | | Пројекти који се финансирају на основу програма, реализују се у периоду од 3 до 12 месеци, углавном у току буџетске године |
| Јавна предузећа и институције | | | | | | |
| ЈП Скijaлишта Србије | | | | | | |

| Ред.бр.СП | Страгешки приоритети | Активности / Пројекти за реализацију приоритета (А/П) | Учесници у реализацији активности / Оловорност (О) и партнери (П) за реализацију пројеката | Оријентациони износи и извори финансирања А и П | | Рокови реализације А и П (фаза П) |
|-----------|----------------------|---|--|---|---|-----------------------------------|
| 1 | 2 | 3 | 4 | опис | € | 6 |

| Јединице локалне самоуправе | | | | | | |
|-----------------------------|---|--|---|---|--|-------|
| Општина Димитровград | | | | | | |
| | | Реализација планске документације (*) у складу са условима заштите/ израда урбанистичко техничких докумената, техничке документације и изградња и уређење система јавног скијалишта, повезивање постојећих жичара и локација Коњарник и Јабучко равниште, изградњом три нове жичаре на локацији Рекитска гора, Топли До и Црни врх, изградња и уређење нових ски стаза, проширење система вештачког оснежавања и изградња пратећих садржаја. | ЈП СС | У складу са обезбеђеним средствима, усвојеним Програмом пословања | | |
| | | Израда и постављање туристичке сигнализације до скијалишта „Сребрна глава“. | РС, ЈП СС, ЈП „Спорско туристички центар Димитровград“, ЈЛС Димитровград, инвеститори, фондови | | | |
| | | Мастер план Старе планине (План развоја туризма на Старој планини са прединвестиционом студијом и физичко техничким карактеристикама скијалишта). | О: МТТ, Пр. ЈП Стара планина, МП, ЈЛС Пиротског округа, Факултет за енергетску групуацију | | | 2022. |
| Јединице локалне самоуправе | | | | | | |
| Општина Димитровград | | | | | | |
| 6. | Туристички центар „Сенокос“ и ски-стадион | | | | | |

27. октобар 2015.

Број 89 125

| Ред.бр.СП | Стратешки приоритети СП | Активности / Пројекти за реализацију приоритета (А/П) | Учесници у реализацији активности / Одговорност (О) и партнери (Пп) за реализацију пројеката | Оријентациони износи и извори финансирања А и П | | Рокови реализације А и П (фаза П) |
|--|---|---|---|--|--|-----------------------------------|
| | | | | опис | РСД | |
| 1 | 2 | 3 | 4 | 5 | 6 | 6 |
| 7. | „Басарски камен“ на Видлицу у општини Димитровград Развој и унапређење нових садржаја туристичке понуде у простору Суве планине са претежном понудом у летњој сезони (планинарске и излетничке туре, јахање, планински бициклизам и др), а делом и у зимској сезони (ски-стадиони „Бојанине воде“ на Сувој планини и Радан планини), уз еколошки, етнолошки, сеоски, ловни и неке друге специјализоване видове туризма | Израда пројектно техничке документације за изградњу пута Сенокос – Басарски камен. Припрема и доношење Програма распореда и коришћења субвенција и додација намењених за развој туризма за буџетску годину. Припрема и доношење Уредбе о условима и начину доделе и коришћења кредитних средстава за подстицање квалитета туристичке понуде („Службени гласник РС”, бр. 22/13, 68/13, 30/13). | РС, ЈП „Парк природе Стара планина”, ЈЛС Димитровград, ЈП „Спортско туристички центар Димитровград” МТТТ, ТО, ДМО, ПД и друге организације и институције чији је оснивач Влада или ЈЛС, УТП МТТТ, ПД и предузетници регистровани за обављање делатности у области туризма, пољопривредна газдинства | У складу са расположивим буџетским средствима и поднетим захтевима | Пројекти који се финансирају на основу Програма, реализују се у периоду од 3 до 12 месеци, углавном у току буџетске године Пројекти који се финансирају на основу уредбе, реализују се у периоду од 12 месеци, с тим што је период отплате кредита – 6 година | |
| Министарства | | | | | | |
| Министарство трговине, туризма и телекомуникација | | | | | | |
| Јединице локалне самоуправе | | | | | | |
| Општина Бели Паланка | | | | | | |

| Ред.бр.СП | Стратешки приоритети СП | Активности / Пројекти за реализацију приоритета (А/П) | Учесници у реализацији активности / Одговорност (О) и партнери (Пр) за реализацију пројеката | Оријентациони износ и извори финансирања А и П | | Рокови реализације А и П (фаза П) |
|-----------|----------------------------|--|--|---|----------|--|
| | | | | опис | РСД € | |
| 1 | 2 | 3 | 4 | 5 | | 6 |

| Министарства | | | | | | |
|---|---|---|---|--|--|--|
| Министарство трговине, туризма и телекомуникација | | | | | | |
| 8. | Изградња wellness/рекреативних садржаја у бањама на бази термоминералних вода | Комплетирање туристичке понуде у Влашкој пољани и Косовој изградњом објекта верског туризма и повезивањем са туристичком понудом Бојанине воде. | ЈЛС Бела Паланка, ЈЛС Ниш (општина Нишка бања), Приватни инвеститори | У складу са расположивим буџетским средствима и политици законима | Пројекти који се финансирају на основу Програма. Реализују се у периоду од 3 до 12 месеци, углавном у току буџетске године | Пројекти који се финансирају на основу Уредбе. Реализују се у периоду од 12 месеци, с тим што је период отплате кредита 6 година |
| | | Припрема и доношење Програма распореда и коришћења субвенција и додација намењених за развој туризма за буџетску годину. Припрема и доношење Уредбе о условима и начину доделе и коришћења кредитних средстава за подстицање квалитета туристичке понуде („Службени гласник РС”, бр. 22/13, 68/13, 30/13). | МТТ, ТО, ДМО, ПД и друге организације и институције чији је оснивач Влада или ЈЛС, УП МТТ, ПД и предузетници регистровани за обављање делатности у области туризма, пољопривредна газдинства | Пројекти који се финансирају на основу Уредбе. Реализују се у периоду од 12 месеци, с тим што је период отплате кредита 6 година | | |
| Јединице локалне самоуправе | | | | | | |
| Општина Белац | | | | | | |
| | | Истражин радони на активирању изворишта минералне воде и Будим бање у Дрешници. | | | | |
| Општина Димитровград | | | | | | |

27. октобар 2015.



Број 89 127

| Ред.бр.СП | Стратешки приоритети СП | Активности / Пројекти за реализацију приоритета (АП) | Учесници у реализацији активности / Одговорност (О) и партнери (Пр) за реализацију пројеката | Оријентациони износи и извори финансирања А и П | | Рокови реализације А и П (фаза П) | |
|--|---|--|--|---|--------------|-----------------------------------|-------|
| | | | | опис | РСД € | | |
| 1 | 2 | 3 | 4 | 5 | 6 | 6 | |
| 9. | Опремање тоулинг друмских правца коридора Х са бочним правцима за кружна и линеарна туристичка путовања/туре/путеве | Финансијска подршка изградњи spa/wellness центра и туристичко-рекреативних капацитета у Зноначкој бањи. | О: ЈЛС Бабушница, Димитровград, Пр: МП, МДУЛС | | | | |
| | | Јединице локалне самоуправе | | | | | |
| | | Комунално опремање тоулинг друмског правца ка коридору Х за кружна и линеарна туристичка путовања/туре/путеве. | | ЈЛС, МТТТ, ТО, Донаторске организације | 5.000.000,00 | | 2018. |
| 10. | Модернизација, комунално опремање и комерцијализација | Израдити туринг карту региона са рутама које обухватају највеће туристичке вредности у региону. | О: ТОС, Пр: ТО Димитровград, Пирот | | | | |
| | | Општина Димитровград | | | | | |
| | | Израда и постављање туристичке сигнализације на тим правцима. | | | | | |
| 10. | Модернизација, комунално опремање и комерцијализација | Културне руте Путевима змаја, путевима Тесле и Станојевића, Млечни пут, путевима старих заната. | О: ТО, Музеј Понишавља, Дом културе, Пр: Општине у Републици Бугарској у Програмима ИРА | | | | |
| | | Општина Пирот | | | | | |
| | | Министарства | | | | | |
| Министарство трговине, туризма и телекомуникација | | | | | | | |

| 1 | 2 | 3 | 4 | 5 | 6 |
|------------------------------------|--|---|---|--|-----------------------------------|
| | | | | | |
| Реп.бр.СП | Стратешки приоритети СП | Активности / Пројекти за реализацију приоритета (А/П) | Учесници у реализацији активности / Одговорност (О) и партнери (П) за реализацију пројеката | Оријентациони и носи и извори финансирања А и П онисе | Рокови реализације А и П (фаза П) |
| 1 | сместајних капацитета и пратећих садржаја, у складу са међународним стандардима и трендовима у туризму и хотелијерству | Припрема и доношење Програма распореда и коришћења субвенција и додација намењених за развој туризма за буџетску годину. Припрема и доношење Уредбе о условима и начину доделе и коришћења кредитних средстава за подстицање квалитета туристичке понуде („Службени гласник РС”, бр. 22/13, 68/13, 30/13). | МТТТ, ТО, ДМО, ПД и друге организације и институције чији је оснивач Влада или ЈЛС, УПП МТТТ, ПД и предузетници ретикстровани за обављање делатности у области туризма, пољопривредна газдинства | У складу са расположивим буџетским средствима и полнетим захтевима Пројекти који се финансирају на основу Програма, реализују се у периоду од 3 до 12 месеци, углавном у току буџетске године Пројекти који се финансирају на основу Уредбе, реализују се у периоду од 12 месеци, с тим што је период отплате кредита 6 година | |
| Јединице локалне самоуправе | | | | | |
| Општина Гаши Хан | | | | | |
| | | Категоризација сеоских туристичких домаћинстава. | ЈЛС, МТТТ, ТО | 200.000,00 | 2015. |
| Општина Ражањ | | | | | |
| | | Пројекат опремања домаћинстава за бављење сеоским туризмом | ЈЛС, МТТТ | 2.000.000,00 | 2019. |
| Општина Дамитровград | | | | | |
| | | Формирање регионалног фонда за суфинансирање пројеката у туризму на подручјима Старе Планине и Кањона Јерме. | О: МП Пр: ЈЛС Дамитровград, Пирот, Бабушница, МДУ/ЈС | | |
| Општина Пирот | | | | | |

27. октобар 2015.

| Ред.бр.СП | Стратешки приоритети СП | Активности / Пројекти за реализацију приоритета (А/П) | Учесници у реализацији активности / Олговорност (О) и партнери (Пр) за реализацију пројеката | Оријентациони износи и извори финансирања А и П | | Рокови реализације А и П (фаза II) |
|------------------------------------|-------------------------|--|--|---|-----|------------------------------------|
| | | | | опис | РСД | |
| 1 | 2 | 3 | 4 | 5 | 6 | |
| | | Туристички комплекс Јабучко равниште-Стара Планина. | О: ЈП Стара планина, МТТТ, Пр: ЈЛС | | | 2017. |
| | | Реконструкција школе у селу Темска у функцији туризма | О: ОШ „Душан Радовић“, Пр: ТО, ЈЛС, ЕУ | 35.000.000,00 | | |
| Јединице локалне самоуправе | | | | | | |
| Општина Дољевац | | | | | | |
| | | Заштита, реставрација, изградња прилазних путева и стаза, осветљење средњеековног града „Копријана“, на Селичевци у општини Дољевац. | О: ЈЛС, Пр: МТТТ, ЗЗСКН | 30.000.000,00 | | 2016. |
| Општина Блаце | | | | | | |
| | | Изградња општинског пута ОП18 до парка природе „Пребреза“. | | | | |
| | | Изградња водовода и канализације до локалитета „Пребреза“. | | | | |
| Општина Бабушница | | | | | | |
| | | Израда пројекта за асфалтирање путног правца Бабушница-Излетниште Шанац. | О: ЈЛС, Пр: ТО, МТТТ | | | |
| | | Израда пројекта за асфалтирање путног правца Горчинце – Излетниште код манастира Св.Петка. | | | | |
| Општина Димитровград | | | | | | |
| | | Санација II фазе локалног пута Каменички мост - Сенокос. | О: ЈЛС, Пр: МДУЛС | | | |
| Општина Парот | | | | | | |
| | | Пројекат изградње пута брана Завојског језера - Мртвачки мост - Топли До - Бабли зуб. | О: МГСИ, ЈЛС, Дирекција за изградњу, Пр: ЕУ | | | |

| Ред.бр.СП | Стратешки приоритети СП | Активности / Пројекти за реализацију приоритета (А/П) | Учесници у реализацији активности / Одговорност (О) и партнери (П) за реализацију пројеката | Оријентациони износи и извори финансирања А и П | | Рокови реализације А и П (фаза П) |
|-----------|-------------------------|---|---|---|---|-----------------------------------|
| | | | | опис | € | |
| 1 | 2 | 3 | 4 | 5 | 6 | |

| Јавна предузећа и институције | | | | | | |
|-------------------------------|---|---|---|---------------|--|-------------------------------------|
| ЈП Скијалишта Србије | | | | | | |
| | Израдна пута Пирот - Миркови - Јабучко равниште. | О: МГСИ, ЈЛС, Дирекција за израду, Пр: ЕУ | У складу са обезбеђеним средствима, усвојеним Програмом пословања | | | Једногодишњи и вишегодишњи пројекти |
| 12. | Комунално опремање дестинација (водоснабдевање и комунална опрема, енергетика и телекомуникација) | Реализација планске документације (*) / израда урбанистичко техничких докумената, техничке документације и израдна инфраструктура за потребе опремања јавног скијалишта (електроенергетско снабдевање инсталација скијалишта, водоснабдевање за потребе вештачког оснежавања и др. по потреби). | ЈП СС | | | |
| Јединице локалне самоуправе | | | | | | |
| Општина Алексинац | | | | | | |
| | У циљу побољшања туристичке понуде израдна мостовог чвора код цркве Светих Арханђела Михаила и Гаврила у Делиграду и Руске цркве у Горњем Адровцу и отварање сувенирнице. | ЈЛС, ОПИС | Делиград | 3.277.693,00 | | 2015-2017. |
| | | | Г.Адровац | 1.458.880,00 | | 2015-2016. |
| Општина Куршумлија | | | | | | |
| | Водоснабдевање Пролом бање-израда пројекте документације у завршној фази/активности на извођењу радова. | О: ЈЛС, Пр: РХМЗ,ВПЦ,МЦДВП СВ, РДВ, ЈЛС,ГЗН МТТ | | 49.000.000,00 | | |
| Општина Бабушница | | | | | | |
| | Реконструкција водоводне мреже до излетништа Шанац. | О:ЈЛС, Пр:ГО, МТТ | | | | |
| Општина Демитровград | | | | | | |

27. октобар 2015.

Број 89 131

| Ред.бр.СП | Стратешки приоритети СП | Активности / Пројекти за реализацију приоритета (А/П) | Учесници у реализацији активности / Одговорност (О) и партнери (П) за реализацију пројеката | Оријентациони износи и извори финансирања А и П | | Рокови реализације А и П (фаза П) | |
|-----------|-------------------------|---|---|---|-----|-----------------------------------|---|
| 1 | 2 | 3 | 4 | опис | РСД | € | |
| | | | | | | 5 | 6 |

| Министарства | | | | | | |
|---|--|--|--|---|--|--|
| Министарство трговине, туризма и телекомуникација | | | | | | |
| 13. | Израђања туристичко-рекреативне инфраструктуре (скијалишта, спортски комплекси, стазе, рекреативно-информативни пунктови, туристичка сигнализација и др) | Израђања непропусних септичких јама у близини туристичких објеката и туристичких садржаја. Набавка и постављање контејнера за органски отпад и специјалних контејнера или канти за селективно одвајање отпада-рециклажу, у руралним пределима. Израђања квалитетније телекомуникационе фиксне и мобилне мреже са већом покривеношћу руралних предела и приступном интернету. | О. ЈП „Комуналаг“, ЈП „Спорско туристички центар Димитровград“, ЈЛС, Пр: ТСр, ЈП ЕПС, инвеститори | | | Пројекти који се финансирају на основу Програма, реализују се у периоду од 3 до 12 месеци, углавном у току буџетске године |
| Јавна предузећа и институције | | | | | | |
| ЈП Скијалишта Србије | | | | | | |
| | | Реализација планске документације (*) / израда урбанистичко техничких докумената, техничке документације и израдна пратеће опреме и садржаја јавног скијалишта (као под тачком 4. и 5.); путна туристичка сигнализација – покремута иницијатива код управљача путева. | ЈП СС | У складу са обезбеђеним средствима, усвојеним Програмом пословања | | Једногодишњи и вишегодишњи пројекти |
| Јединице локалне самоуправе | | | | | | |

| 1 | 2 | 3 | 4 | 5 | | 6 |
|-----------|----------------------------|---|---|--|---|---|
| | | | | РСД | € | |
| Ред.бр.СП | Стратешки приоритети СП | Активности / Пројекти за реализацију приоритета (А/П) | Учесници у реализацији активности / Одговорност (О) и партнери (П) за реализацију пројеката | Оријентациони износи и извори финансирања А и П | | Рокови реализације А и П (фаза П) |

| Општина Алексинац | | | | | | |
|----------------------|--|--|--|--|--------------|-------------------------------------|
| Општина Дољевац | | | | | | |
| Општина Гаџи Хан | | | | | | |
| Општина Бланце | | | | | | |
| Општина Бабушница | | | | | | |
| Општина Бела Паланка | | | | | | |
| | | Развој мреже бицикlistичких и пешачких стаза на територији Алексинацке општине са повезивањем околних општина (укупно око : 47 km пешачких стаза и 48 km бицикlistичких стаза). | ЈЛС и суседне ЈЛС (Сокобања, Ражањ и Крушевци) | | | |
| | | Уређење комплекса Малошких бара. | О: ЈЛС | | 750.000,00 | 2015. |
| | | Израда ПДР уређења спортеко рекреативног центра „Малошке बारे“. | | | 750.000,00 | 2015. |
| | | Израда ПДР уређења туристичко излетничког комплекса на брду „Коминга“. | | | | |
| | | Израда инфо центра. | | | | |
| | | Завршетак базе станице за успон на Трем. | ЈЛС, МПТ, ТО | | 5.000.000,00 | 2016. |
| | | Завршетак отворањем базе у Доњем Душнику. | | | | |
| | | Израда туристичке мапе за подручје између Копаоника, Јастрепца и Радан планине (природна добра, културна добра, смештајни капацитети, доступна инфраструктура, спортеко рекреативни садржаји). | | | | |
| | | Туристичка сигнализација на територији општине Бабушница (пројекат спреман за реализацију). | О: ТО Бабушница | | 3.000.000,00 | 30 дана од увођења извођача у посао |

27. октобар 2015.

Број 89

133

| Ред.бр.СП | Стратешки приоритети СП | Активности / Пројекти за реализацију приоритета (А/П) | Учесници у реализацији активности / Одговорности (О) и партнери (П) за реализацију пројеката | Оријентациони износи и извори финансирања А и П | | Рокови реализације А и П (фаза II) |
|-----------|--|--|---|---|--------------|------------------------------------|
| | | | | опис | € | |
| 1 | 2 | 3 | 4 | 5 | | 6 |
| | | Објекат спортско-рекреативног комплекса „Балча“ уврстити у туристичку понуду читаве регије и повезати са коридором X | ЈЛС Бела Паланка, Ншц, Пирот | | | |
| | | Пројекат реконструкције градеког стадиона и Хотела Стадион. | О: ЈЛС, Пр: ЕУ | | 4.000.000,00 | 2015. |
| | | Пројекат саобраћајно туристичке сигнализације ПП Стара планина. | О: ТО, Пр: ЈЛС, МТТ | | 1.200.000,00 | 2015-2016. |
| | | Пројекат формирања туристичког инфо центра Пирот. | О: ТО, Пр: ЕУ | | 2.500.000,00 | 2015-2016. |
| | | Пројекат GPRS сигнализације Старе планине (Србија-Бугарска). | О: ТО, Пр: ЈЛС, ЕУ, ЈП СШ | | | |
| 14. | Израда смештаја и садржаја јавних служби и сервиса | Израда базе података потенцијалних смештајних капацитета и категоризација смештајних капацитета у домаћинствима. | НВО, ЈП, ЈЛС | | 500.000,00 | 2018. |
| | | Регионална рендерска служба СРП „Јерма“ (заштита флоре и фауне, одржни развој). | О: ЈП „Спортско туристички центар Димитровград“, ЈЛС Димитровград, ЈЛС и ТО Пирот, ЈЛС и ТО Бабушница | | | |
| 15. | Уређивање и организовање презентације природних вредности (посебно у Парку природе Стара планина и природном | Активности и радови на доступности археолошких налазишта Римски кастели. | ЈЛС, МТТ, ТО, ЗСКСН | | 3.000.000,00 | 2018. |

| Ред.бр.СП | Стратешки приоритети СП | Активности / Пројекти за реализацију приоритета (А/П) | Учесници у реализацији активности / Одговорност (О) и партнери (Пр) за реализацију пројеката | Оријентациони износи и извори финансирања А и П | | Рокови реализације А и П (фаза П) |
|-----------|----------------------------|--|--|--|---|--|
| | | | | опис | € | |
| 1 | 2 | 3 | 4 | 5 | 6 | |

| добру Радан) и објеката непокретних културних добра (посебно археолошких налазишта староримског наслеђа и средњовековних споменика) | | Општина Ражањ | | 500,000,00 | 2019. |
|--|--|---------------|--|------------|-------|
| Израда презентације манастира Св.Романа. | ЈЛС, НВО, ТО | | | | |
| Општина Куршумлија | | | | | |
| Израда презентације природног добра Радан и непокретних културних добара на територији општине Куршумлија. | О: ЈЛС Пр: ТО, МТТ, ЗСКИ | | | | |
| Општина Димитровград | | | | | |
| Презентација туристичких вредности (Виа милитарис) од регионалног значаја у постојећим хотелима „Фалкенштајнер“ на Старој Планини (туристички промо материјал, карте, табле). | О: ЈП „Спортско туристички центар Димитровград“, ЈЛС Димитровград, ЈЛС и ТО Пирот, ЈЛС и ТО Бабушница, ЈЛС и ТО Књажевац | | | | |
| Промоција туристичких вредности и канавите у појасу летоградно уз ШП „Стара Планина“ промовисати као допуну туристичке понуде парка (Смилковска језера, Петрољска пећина, цркве и манастири, археолошка налазишта, традиционални занати и манифестације, етно куће, планинарски домови, обронци крстови и сеоски сабори, манастир Св.Кирик и Јулија, Св. Петка, Бољеволска чесма и сл. | О: ЈП „Спортско туристички центар Димитровград“, Пр: Ветеринарски факултет Београд, ЗСКИ | | | | |
| Промоција Зноначке бање у већим и познатијим бањским центрима у Србији. | О: ТО Нишка бања, Пр: ТО Бабушница, ТО Димитровград | | | | |
| Општина Пирот | | | | | |

27. октобар 2015.

Број 89 135

| Ред.бр.СП | Стратешки приоритети СП | Активности / Пројекти за реализацију приоритета (А/П) | Учесници у реализацији активности / Одговорност (О) и партнери (П) за реализацију пројеката | Оријентациони износи и извори финансирања А и П | | Рокови реализације А и П (фаза П) |
|--|--|--|---|--|-----|--|
| | | | | опис | РСД | |
| 1 | 2 | 3 | 4 | 5 | | 6 |
| | | Пројекат Визитор центра на Завојском језеру. Пројекат реконструкције српске средњовековне тврђаве Кале. | О: ЈЛСШ, Пр: ТО, ЈЛС, МТТТ, ЈП Стара Планина О: ЈЛС, МТТТ, Пр: ТО, ЗЗСКН, Музеј Поншавља | | | |
| 16. | Развој комплементарних делатности у функцији туризма, посебно у производњи еко-хране, аутентичних етно-производа и др, уз очување и презентацију регионалних и локалних етно-врелности и традиције | Припрема и доношење Програма распореда и коришћења субвенција и доплатија намењених за развој туризма за буџетску годину. Програм развоја одрживог руралног туризма у РС. | МТТТ, ТО, ДМО, ЈПД и друге организације и институције чија је оснивач Влада или ЈЛС, УПЦ, добљачи, надзорни орган МТТТ, предузетници регистровани за обављање делатности у области туризма, пољопривредна газдинства | У складу са расположивим буџетским средствима и поднетим захтевима | | Пројекти који се финансирају на основу Програма, реализују се у периоду од 3 до 12 месеци, углавном у току буџетске године |
| Министарства | | | | | | |
| Министарство трговине, туризма и телекомуникација | | | | | | |
| Јединице локалне самоуправе | | | | | | |
| Општина Дољевац | | | | | | |
| | Промоција етно туризма, као перспективне гране развоја туризма у региону. | ЈЛС, | МТТТ | 900.000,00 | | Континуирана активност |
| Општина Гаши Хан | | | | | | |

| 1 | 2 | 3 | 4 | 5 | | 6 |
|-----------|----------------------------|---|--|--|---|---|
| | | | | РСПД | € | |
| Реп.бр.СП | Стратешки приоритети СП | Активности / Пројекти за реализацију приоритета (А/П) | Учесници у реализацији активности / Одговорност (О) и партнери (Пр) за реализацију пројеката | Оријентациони износи и извори финансирања А и П | | Рокови реализације А и П (фаза П) |
| 1 | 2 | 3 | 4 | 5 | | 6 |
| | | Израда нове стратегије туризма. | ЈЛС, МТТТ | 500.000,00 | | 2015. |
| | | Промоција постојеће туристичке понуде. | ТОС, ТО | | | |
| | | Општина Мериошина | | | | |
| | | Промоција и нетовање старих заната у функцији туристичке понуде. | О: ЈЛС, Пр: ТО, МТТТ | ЈЛС | | |
| | | Израда програма/стратегије руралног развоја. | | | | |
| | | Општина Ражањ | | | | |
| | | Израда стратегије развоја туризма | ЈЛС, ТО, МТТТ | 5.000.000,00 | | 2016. |
| | | Промоција и нетовање старих заната у функцији туристичке понуде | | | | |
| | | Израда програма руралног развоја. | | | | |
| | | Општина Сврљиг | | | | |
| | | Израда стратегије развоја туризма (ЈЛС). | ЈЛС, МТТТ | | | |
| | | Промоција и нетовање старих заната у функцији туристичке понуде. | | | | |
| | | Општина Блаце | | | | |
| | | Подришка предузетницима који се баве производњом еко-хране, очувањем старих заната и туризмом кроз учешће на манифестацијама на којима могу промовисати општину као туристичку дестинацију. | | | | |
| | | Општина Куршумлија | | | | |
| | | Промоција и нетовање старих заната у функцији туристичке понуде. | О: ЈЛС, Пр: ТО, МТТТ | | | |
| | | Израда програма/стратегије руралног развоја. | | | | |
| | | Општина Бабушина | | | | |
| | | Израда слабората за заштиту географског порекла „Вурле“. | О: ЈЛС, Пр: ТО, МТТТ | | | 2 године |

27. октобар 2015.

Број 89 137

| Ред.бр.СП | Стратешки приоритети СП | Активности / Пројекти за реализацију приоритета (А/П) | Учесници у реализацији активности / Олговорност (О) и партнери (Пр) за реализацију пројеката | Оријентациони износи и извори финансирања А и П | | Рокови реализације А и П (фаза П) |
|-----------|-------------------------|---|--|---|-----|-----------------------------------|
| 1 | 2 | 3 | 4 | онне | РСД | € |
| 1 | 2 | 3 | 4 | 5 | 6 | 6 |

| | | | | | | | |
|-----|--|---|--|---|---|--|--|
| 17. | Едукација кадра, развој општинских и регионалне туристичке организације уз боље мотивиско повезивање различитих видова туризма (планинског, бањског, културно-шког, ловног и рекреативног и др), како међу општинама Региона, тако и са суседним општинама у Републици Србији, као и у Републици Бугарској | Промоција и неговање старих заната у функцији туристичке понуде. | О: ЈЛС, Пр: ТО, МТТ | Општина Димитровград | | | |
| | | Израда програма суфинансирања рада регионалног откулног центра органске хране. | О: ЈЛС Димитровград, Пр: Бабушница и Бела Паланка, НВО, удружења произвођача | | | | |
| | | Израда програма/стратегије руралног развоја. | О: ЈЛС, Пр: ТО, МТТ | Општина Пирот | | | |
| | | Промоција и неговање старих заната у функцији туристичке понуде. | Министарства Министарство трговине, туризма и телекомуникација | МТТ, ТО, ДМО, ПД и друге организације и институције чији је оснивач Вада или ЈЛС, УТП, непрофитне институције, добављач, надзорни орган | У складу са расположивим буџетским средствима | Пројекти који се финансирају на основу програма, реализују се у периоду од 3 до 12 месеци, углавном у току буџетске године | |
| | | Припрема и доношење одлуке о проглашењу туристичког простора и утврђивање управљача туристичког простора. | МТТ, УТП | Јединице локалне самоуправе Општина Алексинач | | | |

| Реп.бр.СП | Стратешки приоритети СП | Активности / Пројекти за реализацију приоритета (А/П) | Учесници у реализацији активности / Одговорност (О) и партнери (Пр) за реализацију пројекта | Оријентациони износи и извори финансирања А и П | | Рокови реализације А и П (фаза П) |
|-----------|----------------------------|--|---|--|--|--|
| | | | | опис | РСД | |
| 1 | 2 | 3 | 4 | 5 | 6 | 6 |
| | | Обука о специфичним стручним знањима за запослене у туризму. | ЈЛС, ОПИС | 100.000,00 | | 2015-2016. |
| | | Обука о специфичним стручним знањима за запослене у туризму. | Општина Дољевац | | | |
| | | Едукација предузетника и пољопривредних произвођача о могућностима диверзификације руралне економије кроз развој сеоског туризма. | ЈЛС, Регистрована пољопривредна газдинства, ТО | 500.000,00 | | 2019 |
| | | Реализација пројекта развоја сеоског туризма у складу са Планом руралног развоја Нинавског округа од 2012. до 2021. године | Град Ниш | | | 2021. |
| | | Обука о специфичним стручним знањима за запослене у туризму. | О: ЈЛС, Пр: ТО, ТО, МТТ, МПЗЖС ЈП, Удружења | | 30% 10% 10% 30% 10% 10% | |
| | | Обука о специфичним стручним знањима за запослене у туризму. | Општина Меровица | | | |
| | | Обука о специфичним стручним знањима за запослене у туризму. | О: ЈЛС, Пр: ТО, МТТ | Буџет ЈЛС | | |
| | | Обука о специфичним стручним знањима за запослене у туризму. | Општина Ражањ | | | |
| | | Обука о специфичним стручним знањима за запослене у туризму. | О: ЈЛС, Пр: ТО, МТТ | 500.000,00 | | 2016. |
| | | Обука о специфичним стручним знањима за запослене у туризму. | Општина Сврљиг | | | |
| | | Обука о специфичним стручним знањима за запослене у туризму. | ЈЛС, МТТ | | | |
| | | Обука о специфичним стручним знањима за запослене у туризму. | Општина Куришумлија | | | |
| | | Обука о специфичним стручним знањима за запослене у туризму. | О: ЈЛС, Пр: ТО, МТТ | | | |
| | | Обука о специфичним стручним знањима за запослене у туризму. | Општина Бабушина | | | |
| | | Обука о специфичним стручним знањима за запослене у туризму. | О: ТО | | | |

27. октобар 2015.



Број 89 139

| Ред.бр.СП | Стратешки приоритети СП | Активности / Пројекти за реализацију приоритета (А/П) | Учесници у реализацији активности / Одговорност (О) и партнери (П) за реализацију пројеката | Оријентациони износи и извори финансирања А и П | | Рокови реализације А и П (фаза П) |
|-----------|-------------------------|---|---|---|-------|-----------------------------------|
| | | | | опис | РСД € | |
| 1 | 2 | 3 | 4 | 5 | 6 | 6 |

| Општина Димитровград | | | | | | |
|---|--|--|---|-----|---------------|-------|
| | | <p>Организовање регионалних семинара на тему гастро- понуде, одрживог развоја у сарадњи са пограничним општинама у Републици Бугарској.</p> | <p>ЈП „Спортско туристички центар Димитровград”, ЈЛС и ТО Димитровград, ЈЛС и ТО Бабушница, ЈЛС и ТО Књажевац, и суседне бугарске општине: Монтана, Видин, Враца, Софија област, Перник и Кустендил</p> | | | |
| | | <p>Креирање наставне базе за едукацију стручних кадрова за бављење сеоским туризмом на регионалном нивоу.</p> | <p>О. ЈП „Спортско туристички центар Димитровград”, П: ТО Димитровград, Пирот, Књажевац и Зајечар</p> | | | 2015. |
| Општина Пирот | | | | | | |
| | | <p>Обука запослених из области туризма. Програми обласка манастира Пиротског округа. Авантура пакети на Старој планини. Ловни и риболовни пакети на Старој Планини. Програми обласка старопланинских волаза.</p> | <p>О. ТО, П: МТТТ</p> | | | 2015. |
| Тематска област: 7. Саобраћајна инфраструктура | | | | | | |
| Планско решење: 7.1. Повећање саобраћајне доступности подручја државним путевима I реда | | | | | | |
| Јавна предузећа и институције | | | | | | |
| Корисници Србије | | | | | | |
| | | <p>Изградња аутопута Просек - Црвена Река ЈОПТ Траса и мостови: Просек - тунел Банларево.</p> | <p>КС и ЈВ АКТОР - TERNA S.A.</p> | EIB | 36.220.000,00 | 2015. |

140 Број 89



27. октобар 2015.

| Ред.бр.СП | Стратешки приоритети СП | Активности / Пројекти за реализацију приоритета (А/П) | Учесници у реализацији активности / Одговорност (О) и партнери (П) за реализацију пројеката | Оријентациони износи и извори финансирања А и П | | Рокови реализације А и П (фаза П) |
|--------------------------------------|--|--|---|---|---------------|-----------------------------------|
| | | | | опис | РСД | |
| 1 | 2 | 3 | 4 | 5 | | 6 |
| | | Изградња аутопута Просек - Црвена Река ЛОТ2 Траса и мостови: тунел Баншарево - Црвена Река. | КС и ЈВ АКТОР -TERNA S.A. | EIB | 39.920.000,00 | 2015. |
| | | Изградња аутопута Просек - Црвена Река ЛОТ3 Тунел Баншарево. | КС и SUBTERRA A.S. | EIB | 20.370.000,00 | 2015. |
| | | Изградња аутопута Црвена Река - Чифлик, сектори 3А и 3Б. | КС и АКТОР S.A. | EBRD | 43.040.000,00 | 2015. |
| | | Изградња аутопута Чифлик-Стањичење. | КС и Construcciones Rubau | EIB | 33.560.000,00 | 2015. |
| | | Изградња аутопута Стањичење - Пирот исток. | КС и АКТОР S.A. | EIB | 74.960.000,00 | 2015. |
| | | Изградња аутопута Пирот исток Суково - Димитровград (преостали радови). | КС и Trase group Hold | EBRD | 19.500.000,00 | 2015. |
| | | Изградња аутопута Обланица Димитровграда, траса и мостови 7000 m (преостали радови). | КС и Trase group Hold | WB | 20.500.000,00 | 2015. |
| | | Изградња аутопута Обланица Димитровграда, тунели (1100+600=1700m). | КС и TERNA S.A. | WB | 43.000.000,00 | 2015. |
| ЈП Путеви Србије | | | | | | |
| | | Коридор X, Е-80 – завршни радови на путевима Матејевац и Малча (електро радови). | ЈП ПС | | 70.000.000,00 | 2015. |
| Јединице локалне самоуправе | | | | | | |
| Општина Димитровград | | | | | | |
| | | Изградња саобраћајне везе између путеве Димитровград и градског подручја у насељеном месту Белеш (мост и саобраћајница). | О:МГСИ ПР: ЈПС, МДУЈС | | | |
| Јавна предузећа и институције | | | | | | |
| Коридори Србије, д.о.о. | | | | | | |
| 2. | Изградња деоница државног пута II реда као | | | | | |

27. октобар 2015.



Број 89 141

| Ред.бр.СП | Стратешки приоритети СП | Активности / Пројекти за реализацију приоритета (А/П) | Учесници у реализацији активности / Оговорност (О) и партнери (Пр) за реализацију пројеката | Оријентациони износи и извори финансирања А и П | | Рокови реализације А и П (фаза II) |
|-----------|-------------------------|---|---|---|-----|------------------------------------|
| | | | | опис | РСД | |
| 1 | 2 | 3 | 4 | 5 | 6 | |

| Планско решење: 7.2. Модернизација и компетирање мреже државних путева II реда и општинских путева | | | | | | |
|--|--|---|---|---------------|-------|--|
| Јединице локалне самоуправе | | | | | | |
| Општина Алексинач | | | | | | |
| алтернативног правца на деоницама на којима се траса аутопута поклапа са трасом државног пута I реда бр. 1.12 (Чифлик - Пирот) | Изградња државног пута II реда Паралелни неконверзијални пут, Чифлик - Пирот. | КС, Trace group Hold | EBRD | 15,400,000,00 | 2015. | |
| 1. Осавремењавање државних путева II реда на читавој територији региона | <p>Реконструкција коловоза и тротоара у делу ул. Јесе Поновић у Алексиначу (II А-217) са атмосферским одводњавањем саобраћајнице.</p> <p>Реконструкција коловоза и тротоара у улици 7. Јули у Алексиначу (II А-217).</p> <p>Реконструкција дела државног пута II А-217 од наплатне рампе на петљи државног пута I А реда на Алексиначком руднику до укрштања са II А-158, код бензинске станице, са изградњом кружног тока на раскрсници II А-158 са ул. Тихомира Ђорђевића у Алексиначу на km 147 + 972,00 регионалног пута.</p> <p>Измењтање дела државног пута II А-217 (стари назив Р 121), деоница која пролази кроз насеље Алексинач, да се измести на нову трасу: од Алексиначког рудника (од везе са Е75) са његове источне стране, а поред насеља Краљево, западно од њега, до постојећег II А-217 испред КО Суботинац – изградња обилазнице.</p> | <p>О: ЈППС, Пр: МГСИ, ЈЛС, РРА ЈУГ, РИС, СЛАП-СЛАП</p> <p>О: ЈППС, Пр: МГСИ, ЈЛС, РРА ЈУГ, РИС, СЛАП-СЛАП</p> <p>О: ЈППС, Пр: МГСИ, ЈЛС, РРА ЈУГ, РИС, СЛАП-СЛАП</p> <p>О: ЈППС, Пр: МГСИ, ЈЛС, РРА ЈУГ, РИС, СЛАП-СЛАП</p> | <p>2015-2016.</p> <p>2015-2016.</p> <p>2015-2016.</p> <p>2015-2019.</p> | | | |

| Ред.бр.СП | Стратешки приоритети СП | Активности / Пројекти за реализацију приоритета (АП) | Учесници у реализацији активности / Одговорност (О) и партнери (Пр) за реализацију пројекта | Оријентациони износи и извори финансирања А и П | | Рокови реализације А и П (фаза II) |
|-------------------------|----------------------------|---|---|--|-----|---|
| | | | | опис | РСД | |
| 1 | 2 | 3 | 4 | 5 | | 6 |
| | | Изградња нове везе државних путева II А-217 (стари назив Р 214), која би ишла са територије општине Алексинац : од Кагуна, преко Добрујевца, Станичи, Прутовца, Црне баре, на територију општине Сокобања до села Ресника са државним путем II А-217 (стари назив Р 121). | О: ЛПИС, Пр: МГСИ, ЈЛС, РРА ЈУГ, РИНС, СЛАП-СЛАП | | | 2015-2019. |
| | | Изградња дела државног пута II А-217 (стари назив Р 121), деоница која пролази уз вештачку акумулацију „Бован“, односно која је на кинзашту и која је објекат који угрожава постојећи површински подухват воде за пиће из те акумулације. Нова траса би такође, као и постојећа, била јединим делом на територији општине Алексинац, а другим на територији општине Сокобања. | О: ЛПИС, (Пр): МГСИ, ЈЛС, РРА ЈУГ, РИНС, СЛАП-СЛАП | | | 2015-2019. |
| Општина Гаши Хан | | | | | | |
| | | Реконструкција саобраћајне инфраструктуре. | ЈЛС, МДУЛС, МФ | 200.000.000,00 | | 2018. |
| Општина Ражањ | | | | | | |
| | | Појачано одржавање државног пута II А реда бр.158. | Министарство | 200.000.000,00 | | 2019. |
| | | Појачано одржавање државног пута II Б реда бр.420 до Грабова. | | | | |
| Општина Сврњак | | | | | | |

27. октобар 2015.

| Ред.бр.СП | Стратешки приоритети СП | Активности / Пројекти за реализацију приоритета (А/П) | Учесници у реализацији активности / Одговорност (О) и партнери (Пр) за реализацију пројеката | Оријентациони износи и извори финансирања А и П | | Рокови реализације А и П (фаза П) |
|-----------------------------|----------------------------|---|--|---|--------------|-----------------------------------|
| | | | | опис | РСД | |
| 1 | 2 | 3 | 4 | 5 | | 6 |
| | | Радови на рехабилитацији и појачању одржавању деоница државних путева IIА реда ознаке пута 222, пута ознаке 223, пута ознаке 425 и државног пута IB ознаке пута 35 у складу са одлуком о категоризацији државних путева на територији Републике Србије. Радови на рехабилитацији и појачању одржавању деоница државног пута IB ознаке пута 35 у складу са одлуком о категоризацији државних путева на територији Републике Србије. | | 300.000.000,00 | | |
| Општина Блаци | | | | | | |
| | | Реконструкција државног пута IIА реда бр. 214 Блаци - Куршумлија - Подујево. | ЈЛС, МГИС | | | |
| Општина Бабушина | | | | | | |
| | | Реконструкција државног пута IV реда, број 39; од км 9+050 (почетак деонице кроз општину Бабушина) до км 22+350, Л= 13,30 км, Крушка - Извор; и од км 26+400 до км 42+700, Л= 16,30 км, Бабушина - Трошша. | О: ЈП ПС, Пр: ЈЛС | Буџет РС | 1.178.000,00 | 3 године |
| | | Реконструкција државног пута II А реда, број 223; од км 40+890 до км 44+094, Л= 3,20 км нема пројекта, од км 51+100 до км 52+100, Л= 1,0 км од км 54+690 до км 73+190, Л= 18,50 км, деоница Рањин - Звоначка баня. | О: ЈП ПС, Пр: ЈЛС | Буџет РС | 616.000,00 | |
| Општина Бела Паланка | | | | | | |
| | | Израда Пројектне документације реконструкције државног пута IIА реда Бела Паланка - Сврљиг (број 222 Сврљиг - Периш и број 223 Периш - Бела Паланка). | ЈП ПС | | | |

| Ред.бр.СП | Стратешки приоритети СП | Активности / Пројекти за реализацију приоритета (А/П) | Учесници у реализацији активности / Одговорност (О) и партнери (П) за реализацију пројеката | Оријентациони износи и извори финансирања А и П | | Рокови реализације А и П (фаза П) |
|-----------|-------------------------|---|---|---|-----|-----------------------------------|
| | | | | опне | РСД | |
| 1 | 2 | 3 | 4 | 5 | | 6 |

| Општина Димитровград | | | | | | |
|------------------------------------|--|---|---|--|----------------|----------|
| | | Израда Пројектне документације реконструкције државног пута II Б реда, број 428 Бела Паланка – Пирот. | ЈП ПС | | | |
| | | Санација деонице Скрелница – Зарине воденице на путу II Б реда број 429 (Р244) Звоничка бања – Трски Олоровци – Нељва. | О: МГСИ Пр. ЈЛС, МДУЛС | 43.000.000,00 | | 2 године |
| | | Израда пројектно-техничке документације изградње пута Трски Олоровци – Петачинци, (део пута број 429), (будући ГП Петачинци) | О: МГСИ Пр. ЈЛС, МДУЛС | 560.000,00 | | 1 година |
| Општина Пирот | | | | | | |
| | | Реконструкција и санација регионалних путева Пирот - Понор и Пирот - Блато. | МГСИ, ЈП ПС, ЈЛС | Страни донатори, МГСИ, ЈП ПС, ЈЛС | 132.225.000,00 | |
| Јединица локалне самоуправе | | | | | | |
| Општина Дољевац | | | | | | |
| | | Наставак изградње „Облашнице“ (будуће деонице државног пута II А реда бр.158) – реконструкцијом „Старог ауто-пута“ у дужини од око 7.000 m на територији општине Дољевац, у дужини од око 8.000 m на територији града Ниша и изградњом пројектоване деонице на територији општине Лесковац у дужини од око 1.500 m. | ЈЛС, град Ниш, град Лесковац, ЈП ПС | | 170.000.000,00 | 2017. |
| Општина Ражањ | | | | | | |
| | | Пројекат и изградња дела државног пута II Б реда ознака пута 420 од Грабова до Јошанице. | Министарства, ЈПУО, ЈЛС | | 100.000.000,00 | 2019. |
| Општина Куриумчија | | | | | | |
| 2. | Изградња неигранираних деоница државних путева II реда | | | | | |

27. октобар 2015.

Број 89 145

| Редбр.СП | Стратешки приоритети СП | Активности / Пројекти за реализацију приоритета (А/П) | Учесници у реализацији активности / Одговорност (О) и партнери (Пр) за реализацију пројекта | Оријентациони износ и извори финансирања А и П | | | Рокови реализације А и П (фаза П) |
|--------------------------|----------------------------|---|---|---|----------------|---|--|
| | | | | опмс | РСД | € | |
| 1 | 2 | 3 | 4 | 5 | | | 6 |
| | | Државни пут II А реда Блажево - Мерћез - Куришумлија ознака пута 213, деоница Гребач - Мерћез - Куришумлија у дужини од 30 km. | МГСИ, ЈПРС, ЈЛС, ГЗП | Будет РС и ЈЛС, ЕУ фондови и донације | 480.000.000,00 | Израда пројектне документације 2015. године Израдња деоинице 2016- 2018. године | |
| | | Државни пут II А реда Блале - Куришумлија - Куришумлијска бања - Подујево ознака пута 214 деоница Сланце - Куришумлија - Куришумлијска бања - Подујево у дужини од 35 km. | МГСИ, ЈПРС, ЈЛС, ГЗП | Будет РС и ЈЛС, ЕУ фондови и донације | 560.000.000,00 | Израда пројектне документације 2015. године Израдња деоинице 2016- 2018. године | |
| | | Државни пут II А реда Рударе - Пролом - Гајтан - Негосваље ознака пута 228 деоиница Рударе - Пролом - Гајтан у дужини од 25 km. | МГСИ, ЈПРС, ЈЛС, ГЗП | Будет РС и ЈЛС, ЕУ фондови и донације | 400.000.000,00 | Израда пројектне документације 2015. године Израдња деоинице 2016- 2018. године | |
| | | Државни пут II Б реда Мерћез - Луково - административна линија АП Косово и Местоија ознака пута 414 деоница Мерћез - Луково - Штава - Цигански гроб (административна линија АП Косово и Местоија) у дужини од 28 km. | МГСИ, ЈПРС, ЈЛС, ГЗП | Будет РС и ЈЛС, ЕУ фондови и донације | 448.000.000,00 | Израда пројектне документације 2015. године Израдња деоинице 2016- 2018. године | |
| Општина Прокуље | | | | | | | |
| | | Израда пројектне документације и експропријација земљишта за деонине путева: Горња Бресница - Крушевац; Гребач - Мерошина, Токрљане - Пролом Бања; Добра Вола - Пролом Бања - Житни Поток (223). | ЈПРС, МГСИ | | | | |
| Општина Бабушница | | | | | | | |

| Ред.бр.СП | Стратешка приоритети СП | Активности / Пројекти за реализацију приоритета (А/П) | Учесници у реализацији активности / Одговорност (О) и партнери (Пр) за реализацију пројеката | Оријентациони износи и извори финансирања А и П | | Рокови реализације А и П (фаза II) |
|---|-------------------------|--|--|---|----------------|------------------------------------|
| | | | | онис | РСД | |
| 1 | 2 | 3 | 4 | 5 | | 6 |
| | | Путни правац од магистралног пута I Б реда - Бердуј - Лесковица - Радосини - Раков Дол - Црвена Јабuka, укупне дужине 30 km. | О: ЈЛС, Пр: ЛПУО | Буџет РС и ЈЛС | 500.000.000,00 | 2 године |
| | | Путни правац од магистралног пута I Б реда - Јиново - Богдановац - Штробован, укупне дужине 18 km. | О: ЈЛС, Пр: ЛПУО | | | |
| Општина Димитровград | | | | | | |
| | | Израђања деонине Бољевска бара - Пасје поле, на путу II реда Р121 Димитровград - Пирот. | О: МГСИ Пр: ЈЛС, МДУЛС | | 62.000.000,00 | 2 године |
| Планско решење: 7.3. Умеравање утицаја саобраћајне инфраструктуре на развој урбаних центара и система насеља | | | | | | |
| Јединица локалне самоуправе | | | | | | |
| Општина Меровиња | | | | | | |
| | | Пројекат облаштинске Ниш - Меровиња - Прокупље - намештање постојеће трасе. | О: ЈЛС, Пр: МГСИ | Надлежно министарство | | |
| Општина Сврљига | | | | | | |
| | | Израђања облаштинске око Сврљига. | | | 100.000.000,00 | |
| Град Ниш | | | | | | |
| | | Облаштинске око Ниша. | ЈЛС, ЈП Завод за урбанизам Ниш, ЈП Дирекција за изградњу града Ниша | | | |
| Општина Блане | | | | | | |
| | | Израђања облаштинске око насеља Блане. | ЈЛС, МГСИ, ЈП СС | | | |
| Општина Прокупље | | | | | | |
| | | Израда пројектне документације, експропријација земљишта на облаштински око Прокупља. | ЈП СС, МГСИ | | | |

27. октобар 2015.

| Ред.бр.СП | Стратешки приоритети СП | Активности / Пројекти за реализацију приоритета (А/П) | Учесници у реализацији активности / Одговорност (О) и партнери (П) за реализацију пројеката | Оријентациони износи и извори финансирања А и П | | Рокови реализације А и П (фаза П) |
|------------------------------------|---|--|---|---|---|-----------------------------------|
| | | | | опис | € | |
| 1 | 2 | 3 | 4 | 5 | | 6 |
| Општина Бабушница | | | | | | |
| 2. | Осавремењавање и изградња локалних путева | Изградња друмске обилазнице око Бабушнице. | О: ЈП ПС, Пр: ЈЛС | Будет РС | | 2 године |
| Јединица локалне самоуправе | | | | | | |
| Општина Алексинац | | | | | | |
| | | У току 2013. године започета је израда Пројекта техничке регулације саобраћаја за градско подручје општине Алексинац. Пројекат је тренутно у поступку техничке контроле. | ЈЛС, Пројектни биро „Сигнал про-дизајн“ Ншп, Саобраћајни факултет у Београду | 650.000,00 | | 90 дана |
| | | Санација коловоза дела општинског пута Тешница – Велики Дреновац. Санација коловоза се врши у дужини од 1.000,00 m. Наведени локални пут је један од путева који спаја градове Ншп и Крушевац. | МПРС | 25.793.325,60 | | |
| Општина Дољевац | | | | | | |
| | | Санација, реконструкција и изградња локалне путне мреже на територији општине Дољевац. | О: ЈЛС, ЈП Дирекција за изградњу, ВРС | 100.000.000,00 | | 2018. |
| Општина Гарна Хан | | | | | | |
| | | Реконструкција локалног пута Г. Хан - Д. Пољана - Миљковац - Д. Душник, Локални пут бр. 1 - Чагровац, Локални пут бр. 1 - Ђелије, Регионални пут. бр. 224 - Д. Драгоње | ЈЛС, МФ, МТСИ | 170.000.000,00 | | 2017. |
| Општина Ражањ | | | | | | |
| | | Рехабилитација локалног пута од државног пута другог реда број 158 до државног пута другог реда број 215. | Министарства, донатори, ЈЛС | 200.000.000,00 | | 2019. |

| Ред.бр.СП | Стратешки приоритети СП | Активности / Пројекти за реализацију приоритета (А/П) | Учесници у реализацији активности / Одговорност (О) и партнери (П) за реализацију пројеката | Оријентациони износи и извори финансирања А и П | | Рокови реализације А и П (фаза П) |
|-----------------------|-------------------------|---|--|---|-----------------|-----------------------------------|
| | | | | опис | РСД | |
| 1 | 2 | 3 | 4 | 5 | | 6 |
| | | Рехабилитација локалног пута Комизовина - Скорина. Рехабилитација локалног пута Грабово - Пардик. Рехабилитација локалног пута Црни Као - Мозгово. Рехабилитација локалног пута Церово - Малетина. Израда локалног пута од општинског пута до Послона. Реконструкција од пута другог реда до манастира Св. Романа. | ЈЛС, МТТ, ТО, НВО | 5.000.000,00 | | 2019. |
| Општина Сврљак | | | | | | |
| | | Радови на рехабилитацији и појачањем одржавању локалних путних праваца за насељена места. Извор – Жељезо – Тројина, Плујина, Меџи-До, Давидовац, Радировац, Галибањинац, Манејлина, Округлица, Гушевац-Влахово, Извор – Бурдимо, Перипи, Рибаре, Бурина | | | 3.10.000.000,00 | |
| Град Ниш | | | | | | |
| | | Унапређење путне мреже (ако се под осаврешњавање подразумевају радови на одржавању, пројектовању и постављању сигнализације и саобраћајне опреме). | ЈЛС | | | |
| | | Наставак реконструкције путног правца Горња Студена – Бојанине воде. | ЈЛС (О), ЈП Нависус (П), ГО (П), МПЗЖС (П), Дирекција за изградњу(П), ЈП ПС (П) | 30% 10% 10% 20% 30% | | 2015-2020. |

27. октобар 2015.

Број 89 149

| Ред.бр.СП | Стратешки приоритети СП | Активности / Пројекти за реализацију приоритета (А/П) | Учесници у реализацији активности / Одговорност (О) и партнери (Пп) за реализацију пројеката | Оријентациони износи и извори финансирања А и П | | | Рокови реализације А и П (фаза П) |
|---------------------------|----------------------------|--|---|--|-----|---|--|
| | | | | опис | РСД | € | |
| 1 | 2 | 3 | 4 | 5 | | | 6 |
| | | Изградња пута од села Церја до Церјанске пешине дужине 4 km (пројекат прекограничне сарадње ГО Пантелеј са Бугарском општином Лом). | ЈЛС (О), ЈП Навус (П), ГО (П), МПЗЖС (П), Дирекција за изградњу (П), ДЕУ (П), ЈП ПС (П) | 30% 10% 10% 20% 30% | | | 2015-2020. |
| | | Наставак изградње и усвајање ПДР пута Бојанне воде – Плоче. | ЈЛС (О), ЈП Навус (П), ГО (П), МПЗЖС (П), Дирекција за изградњу (П), ДЕУ (П), ЈП ПС (П) | 30% 10% 10% 20% 30% | | | 2015-2020. |
| | | Изградња моста на Кутинској реци код погона Ниш - аута. | ЈЛС (О), ЈП Навус (П), ГО (П), МПЗЖС (П), Дирекција за изградњу (П), ДЕУ (П), ЈП ПС (П) | 30% 10% 10% 20% 30% | | | 2015-2020. |
| Општина Блане | | | | | | | |
| | | Изградња општинског пута О број 22 до Попове. | ЈЛС, МГСИ | | | | |
| | | Изградња општинског пута О број 18 до Пребрезе. | | | | | |
| | | Реконструкција општинског пута О број 9 до Гргура. | | | | | |
| Општина Куршумлија | | | | | | | |

| Ред.бр.СП | Стратешки приоритети СП | Активности / Пројекти за реализацију приоритета (А/П) | Учесници у реализацији активности / Договорност (О) и партнери (Пр) за реализацију пројеката | Оријентациони износи и извори финансирања А и П | | Рокови реализације А и П (фаза П) |
|------------------------|-------------------------|---|--|---|----------------|--|
| | | | | опис | РСД | |
| 1 | 2 | 3 | 4 | 5 | | 6 |
| | | Општински пут Зебиче - Бавоља вароши - Баке - Гајтан - селу са Проломом у дужини од 19 km. | МГСИ, ЛПНС, ЈЛС, ГЗП | Буџет РС и ЈЛС, донације | 304.000.000,00 | Израда пројектне документације 2015. године Израдна пута 2016-2017. |
| | | Општински пут Пепељевац (државни пут 1Б реда ознака пута 35) - Грабовница - Делинац - Говрљане у дужини од 12 km. | МГСИ, ЛПНС, ЈЛС, ГЗП | Буџет РС и ЈЛС, донације | 192.000.000,00 | Израдна пута 2015-2016. |
| | | Општински пут Бањограда - Жегрова - Раствелица - Царада - Луково у дужини од 25 km. | МГСИ, ЛПНС, ЈЛС, ГЗП | Буџет РС и ЈЛС, донације | 400.000.000,00 | Израда пројектне документације 2016. год Израдна пута 2017-2018. године |
| | | Општински пут Куршумлијска бања - Кроток - Орловац - Превелица - Матарова - Мерларе у дужини од 14,8 km. | МГСИ, ЛПНС, ЈЛС, ГЗП | Буџет РС и ЈЛС, донације | 237.000.000,00 | Израда пројектне документације 2016. године Израдна пута 2017-2018. |
| | | Општински пут (државни пут 1Б реда ознака пута 35) Рача - Равни Шорт - Куршумлијска бања у дужини од 7,8 km. | МГСИ, ЛПНС, ЈЛС, ГЗП | Буџет РС и ЈЛС, донације | 125.000.000,00 | Израда пројектне документације 2015. године Израдна пута 2016-2017. |
| | | Општински пут Висока (железничка станица) - мало Пупавце (КО Космача) - Каменца - Делинац - Говрљане у дужини од 13,7 km. | МГСИ, ЛПНС, ЈЛС, ГЗП | Буџет РС и ЈЛС, донације | 220.000.000,00 | Израда пројектне документације 2015. године Израдна пута 2016-2017. |
| Општина Црокуље | | | | | | |

27. октобар 2015.

| Ред.бр.СП | Стратешки приоритети СП | Активности / Пројекти за реализацију приоритета (А/П) | Учесници у реализацији активности / Одговорност (О) и партнери (Пр) за реализацију пројеката | Оријентациони износи и извори финансирања А и П | | Рокови реализације А и П (фаза П) |
|-----------|-------------------------|---|--|---|-----|-----------------------------------|
| 1 | 2 | 3 | 4 | опис | РСД | € |
| | | | | | | 6 |

| Израда пројектне документације. | | ЈЛС, ЈП | | | |
|---|--|--|--|---------------|--|
| Општина Бела Паланка | | | | | |
| Реализација Пројекта асфалтирања неасфалтираних улица у Белој Паланци. | | ЈЛС, ЈП за грађевинско земљиште и изградњу општине Бела Паланка | | 89.725.500,00 | |
| Општина Димитровград | | | | | |
| Израда деонице Куса Врана – Траски Одровци (II фаза). | | О: ЈЛС, Пр: МДУЛС | | 75.000.000,00 | |
| Израда пројектно - техничке документације за изградњу општинског пута Желуца - Планиница - Поганово. | | О: ЈЛС, Пр: МДУЛС | | 500.000,00 | |
| Израда пројектно - техничке документације за изградњу општинског пута Пртополинске воденице - Магдош - Бребевица. | | О: ЈЛС, Пр: МДУЛС | | 500.000,00 | |
| Израда II фазе општинског пута Каменички мост - Сенокос. | | О: ЈЛС, Пр: МП,МДУЛС | | | |
| Израда пројектно техничке документације за изградњу пута Сенокос – Басареки камен. | | ВРС, ЈП „Парк природе Стара Планина”, ЈЛС, ЈП „Спорско туристички центар Димитровград” | | | |
| Санација и асфалтирање пута на делу деонице Бољевска бара – Пасје поље. | | О: МДУЛС, МГСИ, Пр: ЈЛС | | 62.000.000,00 | |
| Општина Пирот | | | | | |
| Пројекат изградње пута Брана Завојског језера - Мртвачки мост - Топли До - Бабли зуб. | | О: МГСИ, ЈЛС, Дирекција за изградњу, Пр: ЕУ | | | |

| Ред.бр.СП | Спратешки приоритети | Активности / Пројекти за реализацију приоритета (А/П) | Учесници у реализацији активности / Одговорност (О) и партнери (Пр) за реализацију пројеката | Оријентациони износи и извори финансирања А и П | Рокови реализације А и П (фаза П) |
|-----------|----------------------|---|--|---|-----------------------------------|
| 1 | 2 | 3 | 4 | 5 | 6 |
| | | | | онс | |
| | | | | РСД | € |

| Циљско решење: 7.4. Развој железничког саобраћаја и инфраструктуре | | | | | |
|--|---|---|--------------------|-----------------------------------|-------|
| Јавна предузећа и институције | | | | | |
| Железнице Србије, а.д. | | | | | |
| | Изградња пута Пирот - Мирковци - Јабучко равнште. | О: МГСИ, ЈЛС, Дирекција за изградњу, ЕУ | | | |
| 1. | Електрификација пруге Ниш-Пирот-граница са Републиком Бугарском (Е-70) са и радњом објазнице Ниша у северном делу траја | „Железнице Србије“ а.д. спроводе активности на изради пројектне документације за Реконструкцију и модернизацију пруге Ниш – Димитровград. Прва фаза реконструкције пруге Ниш – Димитровград представља извођење грађевинских радова од Сићева до Станчева . Последњу фазу осавршавања пруге Ниш - Димитровград - граница Бугарске представља Пројекат електрификације и модернизација осигурања и телекомуникација железничке пруге од Ниша до Димитровграда дужине 98 km. „Железнице Србије“ а.д. спроводе активности на изради пројектне документације за изградњу железничке објазнице око Ниша. | ЖС, МГСИ | 120.000.000,00 | 2017. |
| | | | ДЕУ у РС, МГСИ, ЖС | Пројекат се финансира из ПРА 2011 | 2015. |
| Јединица локалне самоуправе | | | | | |
| Град Ниш | | | | | |
| | Електрификација и изградња објазнице око Ниша. | ЖС, ЈП Завод за урбанизам Ниш, ЈП Дирекција за изградњу града Ниша, МГСИ | | | |
| 2. | Активности на припреми | Јавна предузећа и институције | | | |

27. октобар 2015.



Број 89 153

| Ред.бр.СП | Стратешки приоритети СП | Активности / Пројекти за реализацију приоритета (А/П) | Учесници у реализацији активности / Одговорност (О) и партнери (П) за реализацију пројеката | Оријентациони износи и извори финансирања А и П | | Рокови реализације А и П (фаза II) |
|-----------|-------------------------|---|---|---|-----|------------------------------------|
| | | | | опис | РСД | |
| 1 | 2 | 3 | 4 | 5 | € | 6 |

| Железнице Србије | | | | | | |
|---|---|--------------|-------------------------------------|-----------|-------|---|
| коридора пруге Ниш-Лесковац-граница са Републиком Македонијом (Е-85) односно изградња двокосечне и електрисане пруге, са брзином вожње од 160 км/ћ, која ће у највећој мери користити постојећи коридор пруге | Израда Техничке документације за модернизацију пруге (Трупаље) Ниш - Брестовац на прузи Ниш - Прешево - граница са Републиком Македонијом. Очекује се да ће се након ове деонице наставити са пројектовањем осталих преосталих деоница до границе са Републиком Македонијом, као и евентуално суфинансирање инвестиционих активности на овој деоници из ИРА фондова ЕУ. | ДЕУ у РС, ЖС | ИРА 2008 | 1.000.000 | 2015. | Зависн од датума потписивања Анекса 2 са Руском Федерацијом |
| | | ДЕУ у РС, ЖС | ИРА 2008 | 2.600.000 | | |
| | | ЖС, МГСИ | Средстава кредитна Руске федерације | | | |
| Јединица локалне самоуправе | | | | | | |
| Општина Дољевац | | | | | | |
| | Пружање административне и техничке помоћи надлежним министарствима, ЈП и потенцијалним инвеститорима. | ЈЛС | | | | |
| Град Ниш | | | | | | |
| | Електрификација двокосечне пруге. | ЖС, МГСИ | | | | |
| Министарства | | | | | | |
| Министарство грађевинарства, саобраћаја и инфраструктуре | | | | | | |
| 3. | Рехабилитација железничких пруга, | | | | | |

| Ред.бр.СП | Стратешки приоритети СП | Активности / Пројекти за реализацију приоритета (АЛП) | Учесници у реализацији активности / Одговорност (О) и партнери (Пр) за реализацију пројекта | Оријентациони износи и извори финансирања А и П | | Рокови реализације А и П (фаза П) | | |
|-----------|--|--|---|---|---------------------|-----------------------------------|--|--|
| | | | | опис | РСД | | € | |
| 1 | 2 | 3 | 4 | 5 | 6 | | | |
| | <p>тачвије критичних делова, као и реконструкција у циљу довођења пута на пројектоване или евентуално повећане брзине, уз модернизацију сигнално-сигурносних уређаја</p> | <p>Планом детаљне регулације аеродрома „Константин Велики“ у Нишу, планирано је измештање дела железнице у контактної зони аеродрома, због отклањања ограничења коришћења Аеродрома и даљег развоја (окраћена полотно-слатна стаза за слетање 220 m, постављање светлосног прилаза).</p> | <p>Јединица локалне самоуправе</p> | <p>Општина Сврљиг</p> | <p>5.000.000,00</p> | <p>Град Ниш</p> | | |
| | | | | | | | Реконструкција пружног прелаза у нивоу на магистралној прузи Црвени Крст-Прахово-Пристаниште и државном путу IV реда ознаке пута 35. | |
| | | | | | | | Модернизација и рехабилитација железничких пута. | |
| | | | | | | | Модернизација и електрификација пута (Ниш) - Дољевац - Кастрат - Косово поле. | |
| | | | | | | | Министарство грађевинарства, саобраћаја и инфраструктуре | |
| | | | | | | | Министарство | |
| | | | | | | | Министарство грађевинарства, саобраћаја и инфраструктуре | |
| | | | | | | | Контрола летања Србије и Црне Горе – SMATSA - д.о.о. Београд | |
| | | | | | | | Јавна предузећа и институције | |
| | | | | | | | ЈП Аеродром Ниш | |
| | МТСИ, ЈЛС, ЈП Аеродром Ниш | | | | | | | |
| | Реконструкција и доградња постојеће терминалне зграде. | | | | | | | |
| | 6.000.000,00 | | | | | | | |
| | до 2020. године | | | | | | | |

27. октобар 2015.

Број 89 155

| Ред.бр.СП | Стратешки приоритети СП | Активности / Пројекти за реализацију приоритета (А/П) | Учесници у реализацији активности / Одговорност (О) и партнери (Пр) за реализацију пројеката | Оријентациони износи и извори финансирања А и П | | Рокови реализације А и П (фаза II) |
|---|---|---|--|---|----------------|------------------------------------|
| | | | | опис | РСД | |
| 1 | 2 | 3 | 4 | 5 | 6 | 6 |
| <p>Тематска област: 8. Водопровод</p> <p>Планско решење: 8.1. Развој водне и водопривредне инфраструктуре</p> | | | | | | |
| 2. | Обнова мрежа свих водовода (смањње губитка на мање од 20%). | Рехабилитација полетно слетне стазе са доградњом руднице и проширењем платформе. | МГСИ, Град Ниш, ЈП Аеродром Ниш | | 7.000.000,00 | до 2020. године |
| | | Припрема планске документације и набавка опреме. | ЈП Аеродром Ниш, МГСИ | | | |
| <p>Јединица локалне самоуправе</p> <p>Град Ниш</p> | | | | | | |
| <p>Јединице локалне самоуправе</p> <p>Општина Алексинац</p> | | | | | | |
| | | Замена дограјале примарне и секундарне водоводне мреже у Алексинцу и насељима која су везана на водоводни систем „Брење“ | КФВ програм 2, Консултант „SETEC Engineering“ Austria, МПЗЖС | Кредит/ донација | 1.500.000,00 | 2015. |
| <p>Општина Дољевац</p> | | | | | | |
| | | Санација, реконструкција, доградња система за водоснабдевање и изградња свих секундарних водоводних мрежа на територији општине Дољевац и повезивање са другим регионалним системима. | О: ЈЛС, Пр: ЈЛС Бојник, ЈЛС Ниш, ВРС | | 200.000.000,00 | 2023. |
| <p>Општина Гаџин Хан</p> | | | | | | |
| | | Реконструкција и изградња водоводне мреже. | ЈЛС, МПЗЖС | | 10.000.000,00 | 2018. |
| <p>Општина Меровиња</p> | | | | | | |
| | | Реконструкција и изградња водоводне мреже у насељеном месту Облачина. | ЈЛС, Дирекција за изградњу општине Меровиња | Буџет ЈЛС | | |

| Ред.бр.СП | Стратешки приоритети СП | Активности / Пројекти за реализацију приоритета (А/П) | Учесници у реализацији активности / Одговорност (О) и партнери (П) за реализацију пројеката | Оријентациони износи и извори финансирања А и П | | Рокови реализације А и П (фаза П) |
|-----------|----------------------------|--|---|--|-----|--|
| | | | | опис | РСД | |
| 1 | 2 | 3 | 4 | 5 | 6 | 6 |

| Општина Ражањ | | Општина Сврљиг | | Општина Блаци | | Општина Куршумлија | |
|---|-------------|--|--------------|---------------|-------|--------------------|--|
| Извођење припремних и главних извођачких радова по пројектној документацији реконструкције секундарне водоводне мреже у Ражању. | ЈЛС, ЈКП | ЈЛС, ЈКСП „Сврљиг“ Донаторске организације | 7.000.000,00 | 10.000.000,00 | 2019. | | |
| Извођење припремних и главних извођачких радова по пројектној документацији на изградњи резервоара у Ражању. | | | | | | | |
| Главни пројекат водоснабдевања општине Ражањ и окупних села општине Алексинац из водосистема „Бован“. | | | | | | | |
| Извођење припремних и главних извођачких радова по пројектној документацији изградње резервоара Ражањ. | | | | | | | |
| Израда пројектне документације реконструкције и капирања појединих сеоских водовода. | | | | | | | |
| Реконструкција и изградња водоводне мреже (избор деонице од стране општине). | | | | | | | |
| Реконструкција ППВП „Придворица“. | | | | | | | |
| Реконструкција дистрибутивних ценовода воде за пиће у Блацу. | | | | | | | |
| Реконструкција дистрибутивних ценовода воде за пиће у Блацу. | | | | | | | |
| Реконструкција и доградња ППВП „Церовина“. | | | | | | | |

27. октобар 2015.



Број 89 157

| Ред.бр.СП | Стратешки приоритети СП | Активности / Пројекти за реализацију приоритета (А/П) | Учесници у реализацији активности / Одговорност (О) и партнери (П) за реализацију пројеката | Оријентациони износи и извори финансирања А и П | | Рокови реализације А и П (фаза II) |
|--------------------------|-------------------------|---|---|---|---|------------------------------------|
| | | | | онис | € | |
| 1 | 2 | 3 | 4 | 5 | | 6 |
| | | Израда пројектне документације за замену азбестних цеви у дужини од 10 km (градско језро) | РХМЗ, ВПЦ МН, ЈВП СВ, ЈЛС, ГЗП, ЕВРОПСКИ ПРОГРЕС | 2.000.000,00 | | 2015. |
| | | Замена азбестних цеви у дужини од 10 km (градско језро) | РХМЗ, ВПЦ МН, ЈВП СВ, ЈЛС, ГЗП, ЕВРОПСКИ ПРОГРЕС | 120.000.000,00 | | 2015-2018. |
| Општина Жигораја | | | | | | |
| | | Израдна постројења за пречишћавање питке воде у насељу Јасеница. | ЈЛС, ЈКП | 10.000.000,00 | | 2015. |
| Општина Бабушница | | | | | | |
| | | Израда пројеката санације и реконструкције магистралног водовода Љуберафа - Велико Боњинце. Израда пројектне документације јавног система водоснабдевања аутоматика пумпних постројења. Реконструкција и доградња разводне мреже водовода насеља Бабушница према постојећој пројектној документацији - приоритет замена левница са азбест цементним цевима. Санација и реконструкција магистралног водовода Љуберафа - Велико Боњинце према до сада урађеној пројектној документацији. Санација, реконструкција и доградња главног ценовода за насеља Ракиће, Звонце и Звоничка бања према постојећој пројектној документацији. | О. ЈЛС, Пр: РДВ, ЈПВО | | | |
| Општина Пирот | | | | | | |

| Ред.бр.СП | Стратешки приоритети СП | Активности / Пројекти за реализацију приоритета (А/П) | Учесници у реализацији активности / Одговорност (О) и партнери (П) за реализацију пројеката | Оријентациони износи и извори финансирања А и П | | Рокови реализације А и П (фаза П) |
|------------------------------------|--|---|---|---|----------------|-----------------------------------|
| | | | | опис | РСД | |
| 1 | 2 | 3 | 4 | 5 | 6 | 6 |
| | | Санација водоводне мреже | KWF-банка | | 800.000,00 | 2015. |
| Јединице локалне самоуправе | | | | | | |
| Општина Алексинац | | | | | | |
| 4. | Изградња регионалних система водоснаблевања, приоритетно систем "Селова" | <p>(Изградња регионалног водосистема „Бован“ и унапређење постојеће водоводне мреже на територији општине Алексинац):</p> <ol style="list-style-type: none"> 1. Изградња плана детаљне регулације „Бован“ – (ЦДР). 2. Завршетак изградње регионалног водосистема „Бован“ - изградња магистралног ценовода са резервоарима до општина Ражањ, Параћин и Сокобања. 3. Реконструкција и доградња постројења за прераду воде „Бресје“ и замена доградње примарне и секундарне водоводне мреже и изградња резервоара. 4. Изградња примарне и секундарне водоводне мреже - ширење водоводне мреже у насељеним местима општине Алексинац. | <p>Надлежна министарства, ЈЛС, Обрађивач плана</p> <p>Буџет РС Буџет ЈЛС Донатори</p> | | | 2015. 2015. |
| Општина Дољевац | | | | | | |
| | | Реконструкција магистралног ценовода од НПВ „Бојник“ до општине Дољевац, у дужини од око 20.000 m (утицавањем политичких и постојеће инфраструктурне мреже) и повезивање на систем Селова и НИВОС. | ЈЛС Дољевац, Бојник, град Ниш, РДВ, ВРС | | 651.500.000,00 | 2016. |
| Општина Белац | | | | | | |

27. октобар 2015.



Број 89 159

| Ред.бр.СП | Стратешки приоритети СП | Активности / Пројекти за реализацију приоритета (А/П) | Учесници у реализацији активности / Олговорност (О) и партнери (Пр) за реализацију пројеката | Оријентациони износи и извори финансирања А и П | | Рокови реализације А и П (фаза II) | |
|--|--|---|--|---|-------|--|---|
| | | | | опис | РСД | | € |
| 1 | 2 | 3 | 4 | 5 | 6 | 6 | |
| 5. | Дефинисање зона и појасева санитарне заштите око постојећих изворишта и објеката за водоснаблевање | Израда ПДР за главни дистрибутивни цевовод. Израда техничке документације за дистрибутивни цевовод. Експропријација земљишта. | ЈЛС, МПЗЖС, МФ | | | | |
| | | Јединице локалне самоуправе | | | | | |
| | | Општина Алексинац | | | | | |
| | | Израда елабората о зонама санитарне заштите. Од постојећа 34 изворишта (подземних водазахвата), као приоритетна за период овог програма издвајају се за насеља: (1) Липовац, (2) Станица, Добрујевац и Катун, (3) Кулин, (4) Врело, (5) Доње Сухоуго и (6) Горњи Крупац, Доњи Крупац и Бели брег. | О: ЈЛС, Пр: ВПЦ МН, ЗПИС, МПЗЖС, РИС, РРА ЈУТ | | | 2015-2017. (наведена 6 као приоритетна) 2017-2020. (преостала 28 водазахвата) | |
| | | Општина Гаџин Хан | | | | | |
| Израда елабората о зонама санитарне заштите. | ЈЛС, МЗд | 500.000,00 | | 2015. | | | |
| Општина Меровиња | | | | | | | |
| Израда елабората о зонама санитарне заштите. | ЈЛС, ЈП Дирекција за израду општине Меровиња, МЗд | | Буџет ЈЛС Донатори | | | | |
| Општина Ражањ | | | | | | | |
| Израда елабората о зонама санитарне заштите изворишта у Новом Брачицу, изворишта Палевац и у осталим месним заједницама. | ЈЛС, ЈКП, МЗд | | | | 2019. | | |
| Општина Сврљиг | | | | | | | |
| Израда елабората о зонама санитарне заштите. | ЈЛС, ЈКСП „Сврљиг“, МЗд | 2.500.000,00 | | | 2015. | | |
| Општина Блане | | | | | | | |

| Ред.бр.СП | Стратешки приоритети СП | Активности / Пројекти за реализацију приоритета (АП) | Учесници у реализацији активности / Одговорност (О) и партнери (Пр) за реализацију пројеката | Оријентациони износи и извори финансирања А и П | | Рокови реализације А и П (фаза II) |
|-----------|-------------------------|---|--|---|--------------|------------------------------------|
| | | | | опис | РСД | |
| 1 | 2 | 3 | 4 | 5 | | 6 |
| | | Израда елабората о зонама санитарне заштите акумулације „Приворница“. | ЈЛС, ЈВП СВ | | | |
| | | Израда елабората о зонама санитарне заштите изворишта „Церовиц“. | ЈЛС, ЈВП СВ | | | |
| | | Израда елабората о зонама санитарне заштите изворишта „Сибница“. | ЈЛС, ЈВП СВ | | | |
| | | Општина Куршумлија | | | | |
| | | Израда елабората о зонама санитарне заштите. | ЈЛС, ЈКП, МЗд | | | |
| | | Општина Житораја | | | | |
| | | Израда елабората о зонама санитарне заштите. | ЈЛС | | 1.500.000,00 | 2015. |
| | | Општина Бабушница | | | | |
| | | Израда елабората о зонама санитарне заштите за извориште „Љубераџа“ у општини Бабушница. | О: ЈЛС, Пр: ЈПУО, МЗд | | | |
| | | Општина Бела Паланка | | | | |
| | | Израда елабората о зонама санитарне заштите. | ЈЛС, ЗПС, МПЗЖС, МЗд | | | |
| | | Општина Димитровград | | | | |
| | | Израда елабората о зонама санитарне заштите: 1. Градиње, 2. Лукавица, 3. Магдош, 4. Жељуша. | ЈЛС, ЈКП, МЗд | | 500.000,00 | 2016. |
| | | Општина Пирот | | | | |
| | | Пројектна документација за зоне санитарне заштите изворишта Крупац и Градиње. | | | | |
| 6. | Спроводиће легализације | Јединице локалне самоуправе | | | | |

27. октобар 2015.



Број 89 161

| Ред.бр.СП | Стратешки приоритети СП | Активности / Пројекти за реализацију приоритета (А/П) | Учесници у реализацији активности / Одговорност (О) и партнери (Пр) за реализацију пројеката | Оријентациони износи и извори финансирања А и П | | Рокови реализације А и П (фаза П) |
|-----------|-------------------------|---|--|---|-----|-----------------------------------|
| | | | | опне | РСД | |
| 1 | 2 | 3 | 4 | 5 | € | 6 |

| Општина Алексинац | |
|--|---|
| сеоских водовода | <p>Израда катастра водних објеката у сеоским насељима општине Алексинац.</p> <p>Израда и уређење сеоских водовода ван водоводног система „Бован“ у насељеним местима општине Алексинац.</p> |
| | <p>О: ЈЛС, ЈП Дирекције за урбанизам и израдају општине Алексинац, Пр: СЛАП-СЛАП</p> |
| Општина Блаце | |
| | <p>Прикупљање података за израду катастра подземних инсталација (водовод и канализација).</p> <p>Израда техничке документације деоница водовода које немају употребну дозволу.</p> |
| | ЈЛС |
| Јавна предузећа | |
| Републичка дирекција за воде (РДВ) | |
| У току је израда катастра загађивача на сливу реке Нишаве (Ниш, Пирот, Димитровград, Бела Паланка, Куршумлија, Прокупље), прикупљање података и унос у базу КИЗ. | РДВ |
| Јединице локалне самоуправе | |
| Општина Алексинац | |
| Израда катастра загађивача. | ЈЛС, ЈП Дирекција за урбанизам и израдају, ЈКП „Водовод и канализација“ |
| | Буџет ЈЛС |
| Општина Дољевац | |
| Израда катастра загађивача. | О: ЈЛС |

| Ред.бр.СП | Стратешки приоритети СП | Активности / Пројекти за реализацију приоритета (А/П) | Учесници у реализацији активности / Одговорност (О) и партнери (П) за реализацију пројекта | Оријентациони износи и извори финансирања А и П | | Рокови реализације А и П (фаза П) |
|-----------|-------------------------|---|--|---|-----|-----------------------------------|
| 1 | 2 | 3 | 4 | опис | РСД | € |
| | | | | 5 | | 6 |

| Општина Гаџи Хан | | | | | | |
|------------------|--|---|---|-----------------------|--------------|-------|
| | | Израда катастра загађивача. | ЈЛС | | 100.000,00 | 2017. |
| | | Општина Мериошина | | | | |
| | | Израда мале загађивача на територији општине. | ЈЛС | ЈЛС Донатори | | |
| | | Општина Сврљин | | | | |
| | | Израда катастра загађивача. | ЈЛС | Буџет ЈЛС | 1.000.000,00 | 2016. |
| | | Општина Бљаци | | | | |
| | | Израда катастра загађивача. | ЈЛС | | | |
| | | Општина Бабушница | | | | |
| | | Израда слабората загађивача на територији општине Бабушница. | О: ЈЛС Пр: МПЗЖС | | | |
| | | Јединице локалне самоуправе | | | | |
| | | Општина Алексинац | | | | |
| | | Организовање акција и уклањање дивљих депонија дуж водотокова. | ЈЛС, ЈП Дирекција за урбанизам и изградњу, ЈКП „Водовод и канализација“, Донатори | Буџет ЈЛС Донатори | | |
| | | Општина Гаџи Хан | | | | |
| | | Активности на уклањању. | ЈЛС | | 800.000,00 | 2017. |
| | | Град Ниш | | | | |
| | | Сузбијање настајања дивљих депонија дуж речних токова, као и рекултивација истих. | Градске општине у сарадњи са ЈКП „Медана“ и ЈКП „Naissus“ | | | |
| | | Општина Мериошина | | | | |

27. октобар 2015.



Број 89 163

| Ред.бр.СП | Стратешки приоритети СП | Активности / Пројекти за реализацију приоритета (А/П) | Учесници у реализацији активности / Одговорност (О) и партнери (Пр) за реализацију пројеката | Оријентациони износи и извори финансирања А и П | | Рокови реализације А и П (фаза П) | |
|-----------|--|---|--|--|--------------|--|--|
| | | | | опис | € | | |
| 1 | 2 | 3 | 4 | 5 | | 6 | |
| | | Уклањање означених дивљих делонија. | ЈЛС | Будет/ЈЛС Надлежно министарство | | | |
| | | | Општина Ражањ | | | | |
| | | Активности на уклањању. | ЈЛС | | 1.000.000,00 | 2019. | |
| | | Активности на уклањању. | Општина Сврљиг | | | | |
| | | Активности на уклањању. | ЈЛС, ЈКСП „Сврљиг” | | 3.000.000,00 | 2016. | |
| | | Чишћење речног корита реке Блатавнице. | Општина Блаце | | | | |
| | | Активности на уклањању. | ЈЛС | | | | |
| | | Активности на уклањању. | Општина Куршумлија | | | | |
| | | Активности на уклањању. | ЈЛС | | | | |
| | | Израда процене утрожености водотока дивљим сметлиштима. | Општина Бабушница | | | | |
| | | Израда процене утрожености водотока дивљим сметлиштима. | О: ЈЛС. Пр: МПЗЖС, ВПЦ МН | | | | |
| | | Идентификација дивљих делонија и план уклањања. | Општина Бела Паланка | | | | |
| | | Идентификација дивљих делонија и план уклањања. | ЈЛС | | | | |
| | | Израда плана детаљне регулације „Регулације реке Моравице од „Пиварског моста” до КО Краљево са надежним деловима насеља и спортеко рекреативним центром „ЈЗ” Израда канализације у насељима Краљево и Вакуп. 1. Израд ПДР насеља Вакуп. | Јединице локалне самоуправе Општина Алексинац | | | | |
| 9. | Реконструкција и проширење обухвата канализације у општинским центрима у вишеградским центрима (град и околина сеоска насеља) | | О: ЈЛС, Пр: МПЗЖС, РРА ЈУГ, СЛАП-СЛАП | | | 2015-2016. 2015-2016. | |

| Ред.бр.СП | Стратешки приоритети СП | Активности / Пројекти за реализацију приоритета (А/П) | Учесници у реализацији активности / Одговорност (О) и партнери (Пр) за реализацију пројекта | Оријентациони износи и извори финансирања А и П | | Рокови реализације А и П (фаза П) |
|--------------------------|----------------------------|---|---|--|------------------------------|--|
| | | | | опис | РСД | |
| 1 | 2 | 3 | 4 | 5 | | 6 |
| | | 2. Израда главног пројекта фекалне канализације у селу Вакупу са прикључком на постојећу мрежу у Алексићу. 3. Израда главног пројекта атмосферске канализације у селу Вакупу. 4. Израда главног пројекта фекалне канализације у селу Краљево са прикључком на планирану мрежу у Вакупу. 5. Израда главног пројекта атмосферске канализације у селу Краљево. 6. Извођење радова на изградњи канализација по урађеним главним пројектима. | | | | 2016-2017. 2016-2017. 2016-2017. 2016-2017. 2017-2019. |
| Општина Дољевац | | | | | | |
| | | Израда и ревизија пројектно-техничке документације за изградњу, легализацију и доградњу канализационих мрежа на територији општине Дољевац. Наставак изградње фекалних и атмосферских канализација на територији општине Дољевац. | О: ЈЛС, ЈП Дирекција за изградњу, ВРС | | 800.000,00 200.000.000,00 | 2016-2017. |
| Општина Гаџин Хан | | | | | | |
| | | Израда планске и пројектне документације и изградња | ЈЛС, МДУЛС | | 85.000.000,00 | 2016-2017. |
| Град Ниш | | | | | | |

27. октобар 2015.



Број 89 165

| Ред.бр.СП | Стратешки приоритети СП | Активности / Пројекти за реализацију приоритета (А/П) | Учесници у реализацији активности / Одговорност (О) и партнери (П) за реализацију пројекта | Оријентациони износи и извори финансирања А и П | | Рокови реализације А и П (фаза П) |
|-----------------------|----------------------------|--|---|--|-----------------------------|--|
| | | | | опис | РСД € | |
| 1 | 2 | 3 | 4 | 5 | 6 | 6 |
| | | <p>Наставак/почетак изградње објеката канализационе и водоводне инфраструктуре од капиталног значаја, удруживањем средстава физичких лица и Града.</p> <p>1. Главни пројекат, изградња канализационе мреже Јелашница, примарни цевовод од Нишке Бање до села.</p> <p>2. Изградња канализационе мреже за насеље Горњи Комрен.</p> <p>3. Изградња колектора за употребљене воде - Поповачки колектор, друга фаза. Комунална инфраструктура на сеоском подручју (водоводна и канализациона мрежа)</p> <p>4. Уговорена изградња пет пројектно - техничких документација за насељена места Мрамор и Хум (2014.).</p> <p>5. Главни пројекат за изградњу потисног цевовода за водоснабдевање у селу Брејница.</p> | <p>ЈЛС (О), МП (П), МРЕ (П), МФ (П), МПЗЖС (П), ЈП Навус (П), Дирекција за изградњу (П)</p> | <p>80% 20%</p> | | 2015. |
| Општина Ражањ | | | | | | |
| | | <p>Изградња планске и пројектне документације за реконструкцију канализационе мреже у Ражању.</p> <p>Изградња пројекта постројења за пречишћавање отпадних вода у Ражању.</p> | <p>ЈКП</p> | | 50.000.000,00 | 2019. |
| Општина Сарваг | | | | | | |
| | | <p>Изградња планске и пројектне документације за насеље Росуља.</p> <p>Изградња канализације у насељу „Росуља“.</p> | <p>ЈЛС, ЈКСП „Сарваг“, ЈП дирекција за изградњу Сарвага</p> | | 500.000,00 20.000.000,00 | 2016. |
| Општина Блаце | | | | | | |

| Ред.бр.СП | Стратешки приоритети СП | Активности / Пројекти за реализацију приоритета (А/П) | Учесници у реализацији активности / Оговорност (О) и партнери (П) за реализацију пројеката | Оријентациони износи и извори финансирања А и П | | Рокови реализације А и П (фаза II) |
|-----------|-------------------------|---|--|---|-----|------------------------------------|
| 1 | 2 | 3 | 4 | 5 | | 6 |
| | | | | опис | РСД | € |

| | | | | | | |
|-----|--|---|---|--|---------------|------------|
| | | Реконструкција и доградња фекалне и атмосферске канализације у насељу Блане. | ЈЛС | | | 500.000,00 |
| | | Изградња кишне канализације у жег центра града Куршумлије 5,3 km. | ЈВЦ СВ, ЈЛС, ГЗП, ЕВРОПСКИ ПРОГРЕС | Општина Куршумлија | 56.000.000,00 | 2015-2016. |
| | | Изградња недостајуће канализационе мреже у насељу Бабушница према постојећој и новоформираној пројектној документацији. Изградња постројења за прераду отпадних вода за Бабушницу, Сурачево, Извор, Доњи Стрижевац, Провалјеник, Горњи Стрижевац, Бартишевац, Ресник, Доње Крњино, Горње Крњино и Војнички према урађеном идејном пројекту са студијом оправданости. | О: ЈЛС Пр: ВПЦ МН, МЗ, ЈПУО | Општина Бабушница | | |
| | | Изградња пројектне документације и изградња канализације у већим сеоским насељима Црвена Река, Долац, Мокра. | ЈП за грађевинско земљиште и изградњу општине Бела Паланка, ЈЛС, ЈКП КОМНИС | Општина Бела Паланка | | |
| | | Пројектна документација канализациона мрежа у селма Бериловац и Извор. | | Општина Пирот | | |
| 10. | Реализација ШПОВ у насељима са највећим утицајима на изворишта | | | Јединице локалне самоуправе Општина Алексинац | | |

27. октобар 2015.



Број 89 167

| Ред.бр.СП | Стратешки приоритети СП | Активности / Пројекти за реализацију приоритета (А/П) | Учесници у реализацији активности / Олговорност (О) и партнери (П) за реализацију пројеката | Оријентациони износи и извори финансирања А и П | | Рокови реализације А и П (фаза II) |
|--|--|--|--|---|--------------|------------------------------------|
| | | | | опис | РСД | |
| 1 | 2 | 3 | 4 | 5 | | 6 |
| | или на угрожене водотоке: Иш, Блаци, Парот, Курумљија, Прокуље | Изградња постројења за пречишћавање отпадних вода града Алексинца са приградским насељима. Изградња примарних колектора отпадних вода и секундарне канализационе мреже. Изградња примарних колектора атмосферских вода и секундарне мреже атмосферске канализације. Изградња система за пречишћавање отпадних вода у сеоским и туристичким насељима (Бован и друга насеља). | МПЗЖС, РДВ, ЈЛС, ЈП Дирекција за урбанизам и изградњу, ЈКП Воловод и канализација, Грађани, Донатори | Буџет РС, Буџет ЈЛС, Донатори | 4.000.000,00 | 2015. |
| Општина Гашин Хан | | | | | | |
| Општина Блаци | | | | | | |
| Општина Курумљија | | | | | | |
| Изградња ППОВ-1 у насељу Блаци. | | | | | | |
| Изградња пројектне документације за ППОВ за општину Курумљија. | | | | | | |
| Изградња ППОВ за општину Курумљија. | | | | | | |
| ППОВ Пролом бања/израда главног пројекта у току/активности на извођењу радова. | | | | | | |
| ППОВ Луковска бања/израда главног пројекта у току/активности на извођењу радова. | | | | | | |
| Општина Парот | | | | | | |
| Изградња ППОВ-1 у насељу Блаци. | | | | | | |
| Изградња пројектне документације за ППОВ за општину Курумљија. | | | | | | |
| Изградња ППОВ за општину Курумљија. | | | | | | |
| ППОВ Пролом бања/израда главног пројекта у току/активности на извођењу радова. | | | | | | |
| ППОВ Луковска бања/израда главног пројекта у току/активности на извођењу радова. | | | | | | |

| Ред.бр.СП | Стратешки приоритети СП | Активности / Пројекти за реализацију приоритета (А/П) | Учесници у реализацији активности / Одговорност (О) и партнери (Пр) за реализацију пројеката | Оријентациони износи и извори финансирања А и П | | Рокови реализације А и П (фаза П) |
|---|---|---|--|--|--------------|--|
| | | | | опис | РСД | |
| 1 | 2 | 3 | 4 | 5 | | 6 |
| 11. | Реконструкција постојећих ПШОВ у Белој Паланци, Сврљугу и Блату | ПШОВ Пирот (ПДР је у изградњи-П Дирекција за изградњу Пирот). | МПЗЖ, ЈЛС, страни донатори КWF -балка | Страни донатори, надежна министарства, Буџет ЈЛС | 12.000.000 | 2015. |
| | | | | | | |
| 12. | Изградња Плана за проглашење ерозионих подручја и Плана за одржану од поплава у општинама које те планове немају | Програм реконструкције ПШОВ у Белој Паланци и изградња мина ПШОВ у индустријској зони Балван и насељима Долаш и Црвена Река. | ЈЛС, ЈП за грађевинско земљиште и изградњу општине Бела Паланка | Јавна предузећа и институције | 1.000.000,00 | 2015. |
| | | | | | | |
| Јединице локалне самоуправе | | | | | | |
| Општина Сврљуг | | | | | | |
| Општина Бела Паланка | | | | | | |
| Јавна предузећа и институције | | | | | | |
| Републичка дирекција за воде (РДВ) | | | | | | |
| Јединице локалне самоуправе | | | | | | |
| Општина Алексинац | | | | | | |
| МПЗЖ, РДВ Београд, ЈЛС, ЈП Дирекција за урбанizam и изградњу | | | | | | |
| Буџет РС, Буџет ЈЛС | | | | | | |
| Град Ниш | | | | | | |
| ЈЛС (О), ЈП Ерозија (П), ЈВП СВ (П) | | | | | | |
| 100% | | | | | | |
| Изградња и доношење Оперативног плана одржане од поплава за 2014. годину на територији града Ниша за воде П реда. | | | | | | |

27. октобар 2015.

Број 89 169

| Ред.бр.СП | Стратешки приоритети СП | Активности / Пројекти за реализацију приоритета (АП) | Учесници у реализацији активности / Одговорност (О) и партнери (Пр) за реализацију пројеката | Оријентациони износи и извори финансирања А и П | | Рокови реализације А и П (фаза П) |
|-----------|-------------------------|---|--|---|---|-----------------------------------|
| | | | | онис | € | |
| 1 | 2 | 3 | 4 | 5 | | 6 |
| | | Израда и доношење Оперативног плана одбране од поплава за 2014. годину на територији града Ниша за воде II реда. | | | | |
| | | Град Ниш ће приступити изради општег плана за одбрану од поплава за водотоке II реда у функцији систематског решавања проблема заштите и управљања ризицима од штетног дејства вода. | | | | |
| | | Оперативни план одбране од поплава од вода другог реда на територији општине Ражањ. | ЈЛС | 500.000,00 | | 2019. |
| | | Израда плана одбране од поплава. | ЈЛС, МУП, МО | | | |
| | | Израда плана ерозионих подручја за целу територију општине Бабушница, потребно је израдити карте размера 1:25.000 и то: | ЈЛС | | | |
| | | 1. карта о начину искоришћавања земљишта, 2. карта ерозије, 3. карта ерозионих подручја, 4. карта планираних мера и радова, 5. детаљни планови ерозионих подручја са пописом парцела. | | | | |
| | | Идентификација ерозионих подручја и израда програма мера за санацију ерозионих подручја. | ЈЛС | | | |
| 13. | Реализација започетих | | Јавна предузећа и институције | | | |

| Ред.бр.СП | Стратешки приоритети СП | Активности / Пројекти за реализацију приоритета (А/П) | Учесници у реализацији активности / Одговорност (О) и партнери (Пр) за реализацију пројеката | Оријентациони износи и извори финансирања А и П | | Рокови реализације А и П (фаза П) |
|-----------------------|--|--|--|---|---------|-----------------------------------|
| | | | | онс | € | |
| 1 | 2 | 3 | 4 | 5 | 6 | 6 |
| ЈВП Србијаводе | | | | | | |
| | <p>радова за заштиту од поплава и на уређењу корита водотокова, радова за које постоји урађена техничка документација, радова на доградњи, реконструкцији и одржавању постојећих система за заштиту од поплава и уређење водотока, заштита површина у приобаљу од поплава и заштита рупевних обала</p> | Програмом о изменама и допунама Програма пословања ЈВП Србијаводе за 2014. годину, после катастрофалних поплава, предвиђени су хитни интервентни радови: | ЈВП СВ | 5.830.000,00 | Ивршено | |
| | | 1. Санација Кутинске реке на ушћу у реку Нишаву. | ЈВП СВ | 2.400.000,00 | Ивршено | |
| | | 2. Санација регулисаног корита Топоничке реке. | ЈВП СВ | 3.000.000,00 | 2015. | |
| | | Програмом о изменама и допунама Програма пословања ЈВП Србијаводе за 2014. годину, после катастрофалних поплава, предвиђени су хитни санашни радови: | ЈВП СВ | 8.800.000,00 | 2015. | |
| | | 1. Обезбеђење пропусне моћи регулисаног корита Габровачке реке. | ЈВП СВ | 21.200.000,00 | 2015. | |
| | | 2. Обезбеђење пропусне моћи регулисаног корита Мокрањске реке. | ЈВП СВ | 8.000.000,00 | 2015. | |
| | | 3. Обезбеђење пропусне моћи и санација регулисаног корита Нишаве кроз Димитровград. | ЈВП СВ | 11.800.000,00 | 2015. | |
| | | 4. Обезбеђење пропусне моћи Кутинске реке (Марина Кутина, Тасковићи). | ЈВП СВ | 19.800.000,00 | 2015. | |
| | | 5. Обезбеђење пропусне моћи регулисаног корита реке Нишаве (Поповач, Мелодшевац, Ниш). | ЈВП СВ | 9.500.000,00 | 2015. | |
| | | 6. Обезбеђење пропусне моћи нерегулисаног корита Југбодановачке реке (Дољевац, Жигораба, Метрошина, Прокупље). | ЈВП СВ | | | |
| | 7. Обезбеђење пропусне моћи нерегулисаног корита Лужнице у Бабушници. | ЈВП СВ | | | | |

27. октобар 2015.



Број 89 171

| Ред.бр.СП | Стратешки приоритети | Активности / Пројекти за реализацију приоритета (А/П) | Учесници у реализацији активности / Одговорност (О) и партнери (П) за реализацију пројеката | Оријентациони износи и извори финансирања А и П | | Рокови реализације А и П (фаза II) |
|-----------|----------------------|---|---|---|-----|------------------------------------|
| 1 | 2 | 3 | 4 | опис | РСД | € |
| | | | | | | 6 |
| | | | | | | |

| Јединице локалне самоуправе | | ЈВП СВ | 4.900.000,00 | 2015. | | | | | |
|---|---|---|--|--|---|---------------------|------------------|--------------|------------|
| Општина Алексинац | | | | | | | | | |
| 8. Обезбеђење пропусне моћи регулисаног корита Топлице у Дољевцу (мерно место РХМЗ). | | | | | | | | | |
| Израда пројектне документације и регулација водотокова на територији општине Алексинац-Јужна Морава, Моравица, Турчија. | Израда пројектне документације и изградња система за наводњавање пољопривредног земљишта у комасираним подручјима и индивидуалних пољопривредних парцела. | Израда пројектне документације и реализација слабоурата чипћења деоница водотокова ради заштите од поплава. | Израда пројектата и реализација радова на уређењу и регулацији водотокова ради заштите од поплава. | Реконструкција и доградња Постојећа за прераду воде „Бресје“ у Суботинцу, Алексинац. Урбанистичко - пројектна документација је у фази израде. Институт Јарослав Черни, Војвођинапројект. | МПЗЖС, РДВ, ЈЛС Алексинац, ЈП Дирекција за урбанizam и изградњу | Буџет РС, Буџет ЈЛС | Кредит/ донација | 2.500.000,00 | 2015-2016. |

| Ред.бр.СП | Стратешки приоритети СП | Активности / Пројекти за реализацију приоритета (А/П) | Учесници у реализацији активности / Одговорност (О) и партнери (П) за реализацију пројекта | Оријентациони износи и извори финансирања А и П | | Рокови реализације А и П (фаза П) |
|--------------------------|----------------------------|---|--|--|---------------------------------|--|
| | | | | опис | РСД | |
| 1 | 2 | 3 | 4 | 5 | | 6 |
| | | Реконструкција водоводне мреже у Алексиначу (група улица 1 и 2). Пројектно-техничка документација за групу улица 1 изведена и радови у току са роком завршетка до краја 2014. године Док су за групу улица 2 у поступку израде са добијањем дозвола до краја 2014. године, израђивач документације „SETEC Engineering“ Austria. | KFW програм 2, Консултант „SETEC Engineering“ Austria, МПЗЖС | Кредит/ донација | 1.500.000,00 | 2015. |
| Општина Дољевац | | | | | | |
| | | Уређење Торинског потока кроз насеље Шарлинац. Уређење - Влашког потока од катастарске општине Белотинац до Јужне Црнагачке реке Дулин поток, Шановач деоница кроз насеље Шановач у дужини од 800 m. Израда пројектно-техничке документације за уређење водотокова I и II реда. | О: ЈЛС, ЈП О: ЈЛС, Пр. ЈП, РДВ, донатори | | 630.000,00 25.000.000,00 | 2015. Континуирана активност |
| Општина Гајин Хан | | | | | | |
| | | Граница КО Нишка Бања (код села Ласарско село) до села Тасковићи у општини Гајин Хан у КО Марина Кутина. | ЈЛС МН | ВПЦ | 10.000.000,00 | 2015. |
| Град Ниш | | | | | | |

27. октобар 2015.

Број 89 173

| Ред.бр.СП | Стратешки приоритети СП | Активности / Пројекти за реализацију приоритета (А/П) | Учесници у реализацији активности / Одговорност (О) и партнери (Пр) за реализацију пројеката | Оријентациони износи и извори финансирања А и П | | Рокови реализације А и П (фаза П) |
|-----------|----------------------------|---|--|--|-----|--|
| | | | | опис | РСД | |
| 1 | 2 | 3 | 4 | 5 | 6 | 6 |
| | | Активности регулисања и уређења Габровачке реке, Топоничке реке, Хумског, Рујичког, Суводолског, Матејевачког, Бреничког потока и Јелашничке и Кутинске реке, Кованлучког, Сувовањског и Раутовског потока у Нишкој Бањи, реализоваће се у складу са Програмом уређивања грађевинског земљишта и изградње за 2014. годину, Програмом ЈВП „Србија воде” и Оперативним планом одбране од поплава на територији града Ниша за воде II реда за 2013. годину. Наставак активности на регулацији водотокова и уређењу реке Нишаве и Јужне Мораве. Активности регулисања и уређења Габровачке реке, Топоничке реке, Хумског, Рујичког, Суводолског, Матејевачког, Бреничког потока и Јелашничке и Кутинске реке, Кованлучког, Сувовањског и Раутовског потока у Нишкој Бањи, реализоваће се у складу са Програмом уређивања грађевинског земљишта и изградње за 2014. годину, Програмом ЈВП „Србија воде” и Оперативним планом одбране од поплава на територији Града Ниша за воде II реда за 2014. годину. Наставити активности на уређењу водотокова и то: уређења корита и обале реке Нишаве од Железничког до Медошевачког моста (лева обала Нишаве); детаљно чишћење Кутинске реке са регулисањем критичних деоница; одржавање постојећих и иницирање изградње нових хидромелиорационих система на територији Града Ниша. | ЈЛС (О), ЈП Ерозија (П), ЈВП СВ (П) | 100% | | |
| | | | ЈЛС (О), ЈП Ерозија (П), ЈВП СВ (П) | 100% | | |

| Ред.бр.СП | Стратешки приоритети СП | Активности / Пројекти за реализацију приоритета (А/П) | Учесници у реализацији активности / Одговорност (О) и партнери (Пр) за реализацију пројеката | Оријентациони износи и извори финансирања А и П | | Рокови реализације А и П (фаза П) |
|-----------|----------------------------|--|--|--|---|--|
| | | | | опис | € | |
| 1 | 2 | 3 | 4 | 5 | 6 | |

| Општина Ражањ | | Општина Сврљиг | | Општина Бјелце | |
|---|----------|---|--------------------------------|----------------|-------|
| Завршетак деснообалног насипа ут Јужну Мораву. | ЛЈС, РДВ | Радови на заштити од поплава и на уређењу корита водотокова у делу : од улива Жељвачког потока до ИТКС Сврљиг, Преконешка река од „СИЕН“ до Грамаде, Праванки поток од улива у Преконошку реку до 2000 m узводно, Лукавички поток од улива у Сврљински Тимок до 3000 m узводно, Жељвачки поток од улива у Сврљински Тимок до 1000 m узводно, Изворска река од улива у Сврљински Тимок до 3000 m узводно, Бела Река од села Попшина до 2000 m узводно. | ЛЈС, ЈКСП „Сврљиг“, РДВ, МПЗЖС | 30.000.000,00 | 2019. |
| Завршетак регулационих радова Ражањске реке. | | | | | |
| Регулациони радови на Јовановачкој реци и Смиловачкој реци. | | | | | |
| Мелиорација платоа Јилинице и одвођење површинских вода у разнорачне водотокове. | | | | | |
| Уређење Мерцелатског и Грбавачког потока у дужини од 500 m. | | | | | |
| Израда ПДР за изградњу насипа за заштиту од поплава за ПШОВ Бјелце. Експропријација земљишта. Изградња насипа за одбрану ПШОВ од поплава. | | | ЛЈС, ЈКП Бјелце | | |

27. октобар 2015.

Број 89 175

| Ред.бр.СП | Стратешки приоритети СП | Активности / Пројекти за реализацију приоритета (А/П) | Учесници у реализацији активности / Одговорност (О) и партнери (Пр) за реализацију пројекта | Оријентациони износи и извори финансирања А и П | | Рокови реализације А и П (фаза П) |
|-----------|----------------------------|---|---|--|-----|--|
| | | | | опис | РСД | |
| 1 | 2 | 3 | 4 | 5 | 6 | 6 |
| | | Чување корита реке Благашнице и корита потока. | | | | |
| | | Урађен је план одбране од поплава и одређене критичне дужице на водама II реда /лије урађена пројектна документација за извођење радова. | Општина Куршумлија За воде I реда - ЈВП СВ, РДВ, За воде II реда - ЈЛС | | | |
| | | Уређење речног корита реке Топлице. | Општина Жигорађа ЈЛС, МПЗЖС, РДВ | 250.000.000,00 | | 2015, 2016. |
| | | Регулација Лужнице од км 18+970,89 до км 20+0,210. | Општина Бабушница За воде I реда - ЈВП СВ, РДВ, За воде II реда - ЈЛС | | | |
| | | Регулација Лужнице од PR I км 18+970,89 до PR 30 км 19+592,16. | | | | |
| | | Регулација реке Лужнице у дужини од 800 m, на потезу од ушћа потока Мрморице до пута Драгинац - Горњини. | | | | |
| | | Регулација потока Мрморица - I км. | | | | |
| | | Израда техничке документације за уређење водотокова II реда (доградња, реконструкција и одржавање постојећих система за заштиту од поплава, нарочито бујичних поплава) 1. Градешки поток 2. Ланшки поток 3. Дољачки поток 4. Крувачки поток 5. Црвена река 6. Шпајски поток | Општина Бела Паланка ЈЛС, ПП за грађевинско земљиште и изградњу општине Бела Паланка, ЈП КОМНИС | | | |

| Ред.бр.СП | Стратешки приоритети СП | Активности / Пројекти за реализацију приоритета (А/П) | Учесници у реализацији активности / Одговорност (О) и партнери (Пр) за реализацију пројеката | Оријентациони износи и извори финансирања А и П | | Рокови реализације А и П (фаза II) |
|---|--|---|--|---|----------------|------------------------------------|
| | | | | опис | РСД | |
| 1 | 2 | 3 | 4 | 5 | 6 | |
| | | 7. Вргуљиначки поток 8. Рински поток 9. Моклишки поток 10. Дољски поток 11. Бандолски поток 12. Љубатовачки поток 13. Теловачка (Чифличка река) 14. Спљачки поток 15. Коритничка река 16. Пајешка река На свим овим водоточима постоји реална опасност од наплог надоласка бујичних вода и плавањена насеља, пољопривредних површина, путне и комуналне инфраструктуре. | | | | |
| Општина Димитровград | | | | | | |
| | | Израда техничке документације за првостале фазе регулације тока реке Нишаве. | ЈЛС | | 2.000.000,00 | 2016. |
| Тематска област: 9. Енергетика | | | | | | |
| Планско решење: 9.1. Припрема и почетак израде електроенергетске мреже и објекта | | | | | | |
| 1. | Реконструкција трансформатора 35/10 кВ „Ниш 6“ (Ратко Павловић) са напоноског нивоа 35/10 кВ на напоноски ниво 110/10 кВ | Израђен је план детаљне регулације, и у завршној фази је израда наредног пројекта са студијом оправданости. | ЈП ЕПС, ПД Југосток Ниш | | 444.000.000,00 | 2015. |
| 2. | Израда нових трансформатора 110/35 кВ | | Јавна предузећа и институције ЈП Електропривреда Србије | | | |
| | | | Јавна предузећа и институције ЈП Електропривреда Србије | | | |

27. октобар 2015.



Број 89 177

| Ред.бр.СП | Стратешки приоритети СП | Активности / Пројекти за реализацију приоритета (А/П) | Учесници у реализацији активности / Одговорност (О) и партнери (П) за реализацију пројекта | Оријентациони износи и извори финансирања А и П | | Рокови реализације А и П (фаза П) |
|--------------------------------------|--|---|--|---|---|-----------------------------------|
| | | | | опис | € | |
| 1 | 2 | 3 | 4 | 5 | | 6 |
| | | Дољевац Прибављена правноснажна грађевинска дозвола, склопљен уговор за извођење грађевинских радова и обављен тендер за електроонтажне радова, почетак електроонтажних радова. Бела Паланка А – У плановима, припремне радње за покретање пројекта. | ЈП ЕПС, ПД Југоисток Ниш | 910.000.000,00 | до 2016. Бела Паланка А- у даљој перспективи до 2018. | |
| Јединице локалне самоуправе | | | | | | |
| Општина Дољевац | | | | | | |
| | | Урађена планска документација, пројектна у фази израде. Израдна ТС 110/35/10KV „Дољевац“. | ЈЛС, ПД Југоисток Ниш | 250.000.000,00 | 2016. | |
| Општина Бела Паланка | | | | | | |
| | | Израдна графостанцие 110/35 KV у индустријској зони Балван за потребе индустријске зоне и електрификације пруге Ниш - Димитровград. | ЈЛС, ЖС | | | |
| Јавна предузећа и институције | | | | | | |
| ЈП Електромрежа Србије | | | | | | |
| 3. | Израдна дуплог прикључног вода 110 KV (систем „улаз-излаз“) за графостанцију 110/35 KV „Бела Паланка“ са далеководом 110 KV ТС 400/220/110 KV „Ниш 2“ - ТС 110/35 KV „Пирот 2“ | Израдна дуплог прикључног вода 110 KV (систем „улаз-излаз“) за графостанцију 110/35 KV „Бела Паланка“ са далеководом 110 KV ТС 400/220/110 KV „Ниш 2“ - ТС 110/35 KV „Пирот 2“ | ЈП ЕМС, ЈП ЕПС | 107.000.000,00 | до 2018. | |
| Јавна предузећа и институције | | | | | | |
| ЈП Електромрежа Србије | | | | | | |
| 4. | Израдна дуплог прикључног вода 110 KV | Израдна дуплог прикључног вода 110 KV | | | | |

| Ред.бр.СП | Стратешки приоритети СП | Активности / Пројекти за реализацију приоритета (А/П) | Учесници у реализацији активности / Одговорност (О) и партнери (Пр) за реализацију пројеката | Оријентациони износ и извори финансирања А и П | | Рокови реализације А и П (фаза П) | |
|-----------|---|--|--|---|--|-----------------------------------|---|
| | | | | опис | РСД | | € |
| 1 | 2 | 3 | 4 | 5 | | 6 | |
| | (систем „улиз-излиз“) за трансформацију 110/35 кВ „Дољевац“ са далеководом 110 кВ ТС 400/220/110 кВ „Ниш 2“ - ТС 110/35 кВ „Лесковац 4“ | У току припрема документације за подношење захтева за добијање грађевинске дозволе. Мешовити напезно кабловски вод 2x110 кВ/Ниш 2 – Ниш 6 (Ратко Павловић). У својен ПДР, у току је израда техничке документације. Адаптација ДВ 110 кВ 1188А ТС Ниш 10 – ТС Ниш 13, Опремање друге тројке (1188Б) на далеководу 110 кВбр. 1188А ТС Ниш 10 – ТС Ниш 13, припрема техничке документације. ДВ 110 кВ 113/1 ТС Ниш 2 - ТС Ниш 1, у току израда ПШПН (Носилац израде плана надлежно министарство). ДВ 110 кВ 113/2 ТС Ниш 2 – ТС Лесковац 4, у току израда ПШПН (Носилац израде плана надлежно министарство). ДВ 1206+154/3 Ниш 2 – Пирот 2, Повезивање ТС Ниш 5 на ДВ 1206+154/3 Ниш 2 – Пирот 2 – у току израда ПДРа. ДВ ТС Ниш 2 – ТС Ниш 1 (граса 154/1 и 154/4), Поднет захтев за добијање решења о одобрењу радова на реконструкцији ДВ 154/1 надлежном министарству. | ЈП ЕМС ЈП ЕМС ЈП ЕМС ЈП ЕМС ЈП ЕМС ЈП ЕМС | 17.400.000,00 435.600.000,00 19.080.000,00 261.000.000,00 371.000.000,00 17.400.000,00 164.000.000,00 | до краја 2015. 2017. 2017. 2018-2019. године 2018-2019. године 2017.г. 2016. | | |
| 5. | Реконструкција и изградња веб-странице ДВ 35 | | ЈП ЕМС | Јавна предузећа и институције ЈП Е.електропривреда Србије | | | |

27. октобар 2015.

Број 89 179

| Ред.бр.СП | Стратешки приоритети СП | Активности / Пројекти за реализацију приоритета (А/П) | Учесници у реализацији активности / Олговорност (О) и партнери (Пр) за реализацију пројеката | Оријентациони износи и извори финансирања А и П | | Рокови реализације А и П (фаза П) |
|--|-------------------------|---|--|---|-----|-----------------------------------|
| | | | | опис | РСД | |
| 1 | 2 | 3 | 4 | 5 | € | 6 |
| кV и графостанна 35/10 кV | | | | | | |
| А – У плановима, припремне радње за покретање пројекта. | | ЛП ЕПС, ПД Југоисток Ниш | 3.000.000.000,0 | | | |
| Општина Дољевац | | | | | | |
| Побољшање електроенергетских прилика на територији општине Дољевац – изградња развољних 35KV, 10KV водова и ТС-а 10/0,4KV. | | ЈЛС, ПД Југоисток Ниш, инвеститори | 10.000.000,00 | Континуирана активност | | |
| Општина Мeroшина | | | | | | |
| Реконструкција далековода 35 кV Мeroшина - Прокупље. | | ПД Југоисток Ниш | | | | |
| Реконструкција ДВ Мeroшина-Техно-Гас Мраморско Брдо. | | | | | | |
| Изградња трафо станице 10/04 кV или МБТС 1000 кVA у новопроектваној Индустриској зони Југбогдановац. | | | | | | |
| Планско решење: 9.2. Припрема и почетак изградње гасоволне мреже и објеката | | | | | | |
| 1. Изградња магистралног гасовода МГ-10 Ниш - Димитровград (граница Републике Бугарске) | | | | | | |
| Јавна предузећа и институције | | | | | | |
| ЈП „Србијгас“ | | | | | | |
| Прибављање локалнске дозволе, израда пројектно-техничке документације и изградња. | | ЈП „Србијгас“ | 65.000.000,00 | 2017. | | |
| Јединице локалне самоуправе | | | | | | |
| Општина Димитровград | | | | | | |
| Израда ПДР Магистралног гасовода МГ-10. | | О: ЈЛС, Пр: МДУЈС | | | | |
| Јавна предузећа и институције | | | | | | |
| ЈП „Србијгас“ | | | | | | |
| Израдња главних мерно регулационих станица за насеља: Бела Паланка, Пирот, Димитровград (на МГ-10), Дољевац, | | ЈП „Србијгас“ | 1.000.000,00 | 2017. | | |

| Ред.бр.СП | Стратешки приоритети СП | Активности / Пројекти за реализацију приоритета (А/П) | Учесници у реализацији активности / Одговорност (О) и партнери (Пр) за реализацију пројеката | Оријентациони износи и извори финансирања А и П | | Рокови реализације А и П (фаза П) |
|------------------------------------|--|--|---|--|---|-----------------------------------|
| | | | | опис | € | |
| 1 | 2 | 3 | 4 | 5 | | 6 |
| | Прокупље (на МГ-П) и гасификација тих насеља | изградња. Разводни гасовод Дољевац - Прокупље - Белољин - израда планске документације за потребе утврђивања јавног интереса. Разводни гасовод Белољин - Куршумлија - Подујево - израда планске документације за потребе утврђивања јавног интереса. Разводни гасовод Белољин - Бланце - израда планске документације за потребе утврђивања јавног интереса. Разводни гасовод Ниш - Сврљин - Књажевац - израда планске документације за потребе утврђивања јавног интереса. Гасовод Ниш - Гаври Хан - израда планске документације за потребе утврђивања јавног интереса. Гасовод Пирот - Бабушница - израда планске документације за потребе утврђивања јавног интереса. Разводни гасовод Алексинац - Сокобања - израда планске документације за потребе утврђивања јавног интереса. | ЈП „Србијгас“ ЈП „Србијгас“ ЈП „Србијгас“ ЈП „Србијгас“ ЈП „Србијгас“ ЈП „Србијгас“ ЈП „Србијгас“ | 160.000,00 170.000,00 65.000,00 190.000,00 70.000,00 80.000,00 95.000,00 | 2020. 2020. 2020. 2020. 2020. 2020. 2020. | |
| Јединице локалне самоуправе | | | | | | |
| Општина Дољевац | | | | | | |
| | Израда планске и пројектне документације за изградњу разводног гасовода. | | ЈПС, МРЕ | 15.000.000,00 | | 2017. |

27. октобар 2015.

Број 89 181

| Ред.бр.СП | Стратешки приоритети СП | Активности / Пројекти за реализацију приоритета (А/П) | Учесници у реализацији активности / Одговорност (О) и партнери (П) за реализацију пројеката | Оријентациони износи и извори финансирања А и П | | Рокови реализације А и П (фаза П) |
|---|--|--|---|---|---------------|-----------------------------------|
| | | | | опис | РСД | |
| 1 | 2 | 3 | 4 | 5 | 6 | 6 |
| 3. | Примопредајни комплексе (терминал) са мерно-регулационом, дистрибутивноом и складовном функцијом, а у функцији производња за транспорт нафте и нафтних деривата Сомбор-Ниш, у атару насеља Мезраја | Изградња Мерно регулационих станица и разводних гасовода на територији општине Дољевац. | ЈП Транснафта | 200.000.000,00 | 2023. | |
| Јавна предузећа и институције | | | | | | |
| ЈП Транснафта | | | | | | |
| | | Изrada планске и пројектно-техничке документације (Студија оправданости, Идејни и Главни пројекат) за изградњу примопредајног и складовног комплекса за нафтне деривате (Терминал Ниш), укључујући и Студију о процени утицаја на животну средину. | ЈП ТН | ЕИВ, ЕБРД, IPA | 500.000,00 | 2016-2018. |
| | | Изградња примопредајног и складовног комплекса за нафтне деривате система производња Ниш (користи ће се и постојећи складовитни резервоарски простор НИС а.д). | ЈП ТН, НИС а.д. | ЕИВ, ЕБРД, IPA | 8.000.000,00 | 2018-2020. |
| Јавна предузећа | | | | | | |
| ЈП Транснафта | | | | | | |
| 4. | Изградња производња за транспорт нафте и нафтних деривата Сомбор – Нови Сад – Панчево – Београд – Смедерво – Јагодина – Ниш у делу захвата Просторног плана (од Појата до Ниша) | Изrada пројектно-техничке документације (Студија оправданости, Идејни и Главни пројекат) за изградњу производња за транспорт нафтних деривата од Појата до Ниша, укључујући и студију о процени утицаја на животну средину. | ЈП ТН | ЕИВ, ЕБРД, IPA | 500.000,00 | 2016-2018. |
| | | Изградња производња за транспорт нафтних деривата од Појата до Ниша. | ЈП ТН | ЕИВ, ЕБРД, IPA | 10.000.000,00 | 2018-2020. |
| Планско решење: 9.3. Припрема и почетак коришћења ОМЕ | | | | | | |
| Јавна предузећа и институције | | | | | | |
| ЈП Електропривреда Србије | | | | | | |
| 1. | Рекултација и реконструкција постојећих МХЕ у јавну просторног | | | | | |

| Ред.бр.СП | Стратешки приоритети СП | Активности /Проекти за реализацију приоритета (А/П) | Учесници у реализацији активности/ Одговорност (О) и партнери (Пр) за реализацију пројекта | Оријентациони износи и извори финансирања А и П | | | Рокови реализације А и П (фаза П) | |
|------------------------------------|---|--|---|--|-----------------|-----------------|---|------------|
| | | | | опис | РСД | € | | |
| 1 | 2 | 3 | 4 | 5 | | | 6 | |
| | плана (Света Петка, Сибего, Темаш), коришћење постојећих акумулација као потенцијала за изградњу МХЕ (пре свих Бован, Брестовац, Крајковач, Бресница, Селова), изградња малих хидроелектрана на већ постојећим хидроелектранама (Завој, Пирот) и активности на изградњи нових МХЕ на волотовинама (Тигар, Бањина) | Завршена је израда генералног пројекта са претходном студијом оправданости ревитализације МХЕ Света Петка, МХЕ Сибего које припадају Нишавском управном округу и МХЕ Темаш која припада Пиротском управном округу. - Расписивање тендера за опрему и ралове се очекује крајем 2014. године. Завршена је израда Идејних пројеката са студијом оправданости за изградњу МХЕ коришћењем постојећих акумулација као потенцијала за изградњу МХЕ и то: МХЕ Бован која припада Нишавском управном округу и МХЕ Селова, која припада Топличком управном округу. - Расписивање тендера за опрему и ралове се очекује током 2015. године. Урађена је техничка документација за МХЕ Бањина. Планирана изградња МХЕ Завој и МХЕ Пирот. У току је израда Генералног пројекта и претходне студије оправданости за МХЕ за које је конкурсе расписало Министарство рударства и енергетике а припада РПН Нишавском округу - МХЕ Соколовач. | ЈП ЕПС | ЈП ЕПС, EBRD | ЈП ЕПС, EBRD | ЈП ЕПС, EBRD | ЈП ЕПС, EBRD | 2015-2019. |
| Јединице локалне самоуправе | | | | | | | | |
| Општина Алексинац | | | | | | | | |
| | | У току је израда главних пројеката за ревитализацију и реконструкцију МХЕ у захвату просторног плана (Света Петка, Сибего, Темаш); МХЕ Сибего | О. ЈП ЕПС, Пр. ЕД „Јутошток“ Ниш, EBRD | EBRD | 290.918.040,00 | | | |

27. октобар 2015.



Број 89 183

| Ред.бр.СП | Стратешки приоритети СП | Активности / Пројекти за реализацију приоритета (А/П) | Учесници у реализацији активности / Одговорност (О) и партнери (Пр) за реализацију пројеката | Оријентациони износи и извори финансирања А и П | | Рокови реализације А и П (фаза П) |
|-----------|-------------------------|---|--|---|-----|-----------------------------------|
| 1 | 2 | 3 | 4 | опис | РСД | € |
| | | | | | | 6 |

| МХЕ Света Петка | ЕБРД | 111.789.600,00 |
|--|---------------|----------------|
| Општина Меровица | | |
| Израда генералног пројекта са студијом оправданости (Крајковач): 1. израда урбанистичке документације. 2. решавање имовинско-правних односа – израда пројектне документације. | МРЕ, ЈЛС, ЕПС | ЈЛС, Донатори |
| Општина Блаце | | |
| Испитивање водног потенцијала Јошаничке реке и увођење локација у катастар МХЕ. Израда ПСО и СО за изградњу МХЕ на Јошаничкој реци. Израда ПДР за изградњу МХЕ на Јошаничкој реци. | ЈЛС, МЕ, ЕПС | |
| Општина Куршумлија | | |
| Израда генералних пројеката са студијом оправданости 1. Израда урбанистичке документације. 2. Решавање имовинско-правних односа. 3. Израда пројектне документације. | МРЕ, ЈЛС, ЕПС | |
| Општина Бабушница | | |
| Израда генералних пројеката са студијом оправданости 1. Израда урбанистичке документације. 2. Решавање имовинско-правних односа. 3. Израда пројектне документације. | МРЕ, ЈЛС, ЕПС | |
| Општина Бела Паланка | | |

| Ред.бр.СП | Стратешки приоритети СП | Активности / Пројекти за реализацију приоритета (А/П) | Учесници у реализацији активности / Одговорност (О) и партнери (Пр) за реализацију пројекта | Оријентациони износ и извори финансирања А и П | | Рокови реализације А и П (фаза П) |
|--|--|---|--|---|--|-----------------------------------|
| | | | | онке | РСД | |
| 1 | 2 | 3 | 4 | 5 | | 6 |
| Министарства | | | | | | |
| Министарство рударства и енергетике | | | | | | |
| 2. | Ревизија списка локација МХЕ предвиђених Катастром малих хидроелектрана. | <p>Изградња 7 малих хидроелектрана на реци Нишави и 1 на Кориничкој реци, 1 на Топличкој реци и 1 на Црвеној Реци.</p> <p>(П): Израда новог катастра за МХЕ (А): МРЕ је објавило два обавештења о слободним локацијама за изградњу МХЕ у које су укључене ЈЛС из Нишавског, Топличког и Пиротског управног и то општине Сврљиг, Прокупље, Куршумлија, Пирот и Димитровград и град Ниш на местима где је ПП ЈЛС-е предвиђена изградња МХЕ.</p> <p>Град Ниш (А): Изградња 5 МХЕ на Топличкој реци (3), Кутињској (1) и Белој реци (1). Општина Сврљиг (А): Изградња 3 МХЕ на Белој реци (2) и Сврљигском Тизоку (1). Општина Прокупље (А): Перспективна изградња 3 МХЕ на Новоселској, Брзешкој и Црној реци.</p> | <p>Приватни инвеститори, МРЕ, ЈП ЕПС</p> <p>О: МРЕ, Пр: МГСИ, ЈВП СВ, РДВ, РХМЗ, ЗЗПС, ЈП ЕПС, СИЕПА, ПКС, ЈЛС, приватни инвеститори</p> <p>О: ЈЛС, приватни инвеститори, Пр: МРЕ, МГСИ, ЈВП СВ, РДВ, РХМЗ, ЗЗПС, ЈП ЕПС</p> <p>О: ЈЛС, приватни инвеститори, Пр: МРЕ, МГСИ, ЈВП СВ, РДВ, РХМЗ, ЗЗПС, ЈП ЕПС</p> <p>О: ЈЛС, приватни инвеститори, Пр: МРЕ, МГСИ, ЈВП СВ, РДВ, РХМЗ, ЗЗПС, ЈП ЕПС</p> | <p>ИРА</p> <p>средства приватног сектора, кредити</p> <p>средства приватног сектора, кредити</p> <p>средства приватног сектора, кредити</p> | <p>1.500.000,00</p> <p>2015-2017.</p> <p>2015.</p> <p>2015.</p> <p>2015.</p> | |

27. октобар 2015.



Број 89 185

| Ред.бр.СП | Стратешки приоритети СП | Активности / Пројекти за реализацију приоритета (А/П) | Учесници у реализацији активности / Одговорност (О) и партнери (Пр) за реализацију пројеката | Оријентациони износи и извори финансирања А и П | | Рокови реализације А и П (фаза П) |
|--------------------------------------|----------------------------|--|--|--|---------------------------------|--|
| | | | | опис | РСД € | |
| 1 | 2 | 3 | 4 | 5 | 6 | |
| | | Општина Куришумлија (А1): Перспективна изградња 2 МХЕ на Дојкиначкој реци и Влакани. (А2): Изградња 6 МХЕ у сливу реке Топлице на рекама Бањска (2), Буњачка (1), Жетровачка (1), Штавска (1) и на Жутом потоку (1). Општина Пирот (А1): Перспективна изградња 7 МХЕ на реци Нишава: МХЕ Нишава 1, 2, 3, 4, 5, 6 и Тигар (А2): Изградња МХЕ на Дојкиначкој реци, Самоковки, Бржевој реци, Желебићу, Јерезићкој и Назрићкој реци, Ломничкој реци, Бистричкој реци и Црној реци. Општина Дамитровград А): Изградња 5 МХЕ у сливу реке Нишаве на рекама Граделичана (2), Каменичка (1), Темштица (1) и Воденичка вала (1). | О: ЈЛС, приватни инвеститори, Пр: МРЕ, МГСИ, ЈВП СВ, РДВ, РХМЗ, ЗЗПС, ЈП ЕПС О: ЈЛС, приватни инвеститори, Пр: МРЕ, МГСИ, ЈВП СВ, РДВ, РХМЗ, ЗЗПС, ЈП ЕПС О: ЈЛС, приватни инвеститори, Пр: МРЕ, МГСИ, ЈВП СВ, РДВ, РХМЗ, ЗЗПС, ЈП ЕПС | (А1 и А2): средства приватног сектора, кредити (А1 и А2): средства приватног сектора, кредити средства приватног сектора, кредити | 2015. 2015. 2015. | |
| Јавна предузећа и институције | | | | | | |
| ЈП Електропривреда Србије | | | | | | |
| | | Планиране су активности на ревизији списке локација МХЕ предвиђених катастром малих хидроелектрана. | ЈП ЕПС | ЈП ЕПС | 5.000.000,00 | 2016-2017. |
| Јединице локалне самоуправе | | | | | | |
| Општина Алексинац | | | | | | |
| | | Ревизија списке локација МХЕ предвиђених Катастром малих хидроелектрана. | О: РРА ЈУГ, РПКН, РЈИС, Пр: ЈП | | | |
| Општина Дољевац | | | | | | |

| Ред.бр.СП | Стратешки приоритети СП | Активности / Пројекти за реализацију приоритета (А/П) | Учесници у реализацији активности / Одговорност (О) и партнери (П) за реализацију пројекта | Оријентациони износи и извори финансирања А и П | | Рокови реализације А и П (фаза П) |
|-----------|--|---|--|---|--------------|-----------------------------------|
| | | | | опис | РСД | |
| 1 | 2 | 3 | 4 | 5 | € | 6 |
| | | Предвидети локације МХЕ на Јужној Морави и Топлици на територији општине Дољевац. Израда студије локација МХЕ. | ЈЛС, МРЕ | Општина Гашић Хан | | |
| | | Израда студије локација МХЕ. | ЈЛС, МРЕ | 500.000,00 | | 2018. |
| | | Израда студије локација МХЕ. | ЈЛС, МРЕ | 600.000,00 | | |
| | | Ревизија локација МХЕ на Голицкој реци. | ЈЛС, МЕ, РХМЗ, ЈВП СВ | Општина Блаце | | |
| | | Израда студије водног потенцијала за изградњу МХЕ река Топличког слива. | ЈЛС, МЕ, РХМЗ, ЈВП СВ | Општина Куршумлија | | |
| | | Израда студије локација МХЕ. | ЈЛС, МРЕ | Општина Бабушница | | |
| | | Израда студије локација МХЕ. | ЈЛС, МРЕ | Општина Димитровград | | |
| | | Израда урбанистичких пројеката за 12 локација предвиђених Катастром МХЕ. | Јеланине локалне самоуправе | | | |
| | | Израда студије локација ветроелектрана | ЈЛС, МРЕ | 200.000,00 | | 2018. |
| | | 1. Израда урбанистичке документације. | Општина Гашић Хан | | 250.000,00 | 2018. |
| | | 2. Решавање имовинско-правних односа. | | | 2.000.000,00 | 2018. |
| | | 3. Израда пројектне документације. | Општина Мерошина | | 250.000,00 | 2018. |
| 3. | Припревне активности за изградњу ветроелектрана, пре свега испитивање потенцијалних локација на обронцима Старе Планине, Суве Планине и Јастребца, као и израда студија просторног размештаја и потенцијалних локација | | | | | |

27. октобар 2015.



Број 89 187

| Ред.бр.СП | Стратешки приоритети СП | Активности / Пројекти за реализацију приоритета (А/П) | Учесници у реализацији активности / Одговорност (О) и партнери (Пр) за реализацију пројеката | Оријентациони износи и извори финансирања А и П | | Рокови реализације А и П (фаза П) | |
|-----------|---|--|--|---|---|-----------------------------------|-------|
| | | | | опис | РСД | | € |
| 1 | 2 | 3 | 4 | 5 | 6 | | |
| | ветроелектрана (ветропаркова) са њиховим потенцијалима, капацитетима и интеграцијама у електроенергетски систем на територијама плана | Израда студије локација ветроелектрана 1. израда урбанистичке документације. 2. решавање имовинско правних односа – израда пројектне документације. | ЈЛС, МРЕ | ЈЛС Донатори | | | |
| | | Израда студије локација ветроелектрана 1. Израда урбанистичке документације. 2. Решавање имовинско правних односа. 3. Израда пројектне документације. | ЈЛС, МРЕ | | 20.000.000,00 | | 2019. |
| | | Израда студије о потенцијалима за изградњу ветроелектрана на планини Јастребац. Израда планске документације за изградњу ветропаркова. | ЈЛС, МРЕ | | | | |
| | | Израда студије локација ветроелектрана. | ЈЛС, МРЕ | Општина Куршумлија | | | |
| | | Израда студије локација ветроелектрана. | ЈЛС, МРЕ | Општина Бабушница | | | |
| | | Израда студије локација ветроелектрана. | ЈЛС, МРЕ | Општина Бела Паланка | | | |
| | | Активности за изградњу ветроелектрана на потезу Пасарело на Сувој Планини и на Шљивовићком врху. | Активности за изградњу ветроелектрана на простору села Горњи Рњ. | Приватни инвеститори | | | |
| | | | | | | | |
| | | | | | | | |
| 4. | | Израда студија просторног размештаја, потенцијалних | | | Министарства Министарство рударства и енергетике | | |

| 1 | 2 | 3 | 4 | 5 | | 6 |
|-----------|--|---|---|--|---|--|
| | | | | опис | € | |
| Ред.бр.СП | Стратешки приоритети СП | Активности / Пројекти за реализацију приоритета (А/П) | Учесници у реализацији активности / Одговорност (О) и партнери (Пр) за реализацију пројеката | Оријентациони износи и извори финансирања А и П | | Рокови реализације А и П (фаза II) |
| | локација и могућности коришћења енергије суица са потенцијалима и начинима експлоатације и интеграције у енергетски систем (соларне електране, зат ревање воде итд.) | (А): Перспективна изградња великог броја електрана на сунчеву енергију у Нишавском, Топличком и Пиротском управном округу. Општина Алексинац (А): Статус привременог повлашћеног произвођача електричне енергије за електрану на сунчеву енергију снаге 171.5 kW. Град Ниш А): Статус привременог повлашћеног произвођача електричне енергије за 5 електрана на сунчеву енергију укупне снаге 100 kW. (А): Статус повлашћеног произвођача електричне енергије за електрану на сунчеву енергију снаге 30 kW. Општина Прокупље (А): Статус привременог повлашћеног произвођача електричне енергије за 2 електране на сунчеву енергију укупне снаге 32 kW. (А): Статус повлашћеног произвођача електричне енергије за 3 електране на сунчеву енергију укупне снаге 117 kW. Општина Куриумлија (А): Статус повлашћеног произвођача електричне енергије за електрану на сунчеву енергију снаге 30 kW. Општина Бабушница А): Статус привременог повлашћеног произвођача електричне енергије за електрану на сунчеву енергију снаге 50 kW. | О: МРЕ, Пр: МГСИ, ЈЛС, ЈП ЕПС, приватни инвеститори О: Приватни инвеститори, Пр: МРЕ, МГСИ, ЈЛС, ЈП ЕПС О: Приватни инвеститори, Пр: МРЕ, МГСИ, ЈЛС, ЈП ЕПС О: Приватни инвеститори, Пр: МРЕ, МГСИ, ЈЛС, ЈП ЕПС О: Приватни инвеститори, Пр: МРЕ, МГСИ, ЈЛС, ЈП ЕПС О: Приватни инвеститори, Пр: МРЕ, МГСИ, ЈЛС, ЈП ЕПС | средства приватног сектора, кредити средства приватног сектора, кредити средства приватног сектора, кредити средства приватног сектора, кредити средства приватног сектора, кредити средства приватног сектора, кредити | | 2015. 2015. 2015. 2015. 2015. 2015. |

27. октобар 2015.



Број 89 189

| Ред.бр.СП | Стратешки приоритети СП | Активности / Пројекти за реализацију приоритета (А/П) | Учесници у реализацији активности / Олговорност (О) и партнери (Пр) за реализацију пројеката | Оријентациони износи и извори финансирања А и П | | Рокови реализације А и П (фаза П) |
|------------------------------------|-------------------------|--|--|---|---------------|-----------------------------------|
| | | | | опис | РСД | |
| 1 | 2 | 3 | 4 | 5 | 6 | 6 |
| | | Општина Димитровград А): Статус привременог повлашћеног произвођача електричне енергије за 10 електрана на сунчеву енергију укупне снаге 895 kW. (А): Статус повлашћеног произвођача електричне енергије за 2 електране на сунчеву енергију укупне снаге 125 kW. | О: Приватни инвеститори, Пр: МРЕ, МГСИ, ЈЛС, ЈП ЕПС | средства приватног сектора, кредити | | 2015. |
| Јединице локалне самоуправе | | | | | | |
| Општина Алексинац | | | | | | |
| | | Израда студија просторног размештаја, потенцијалних локација и могућности коришћења енергије сунца са потенцијалима и начинима експлоатације и интеграције у енергетски систем (соларне електране, загревање воде итд). | О: РРА ЈУГ, РЈЛС, Пр: ЈЛС, РХМЗ, МГСИ | | | |
| Општина Дољевац | | | | | | |
| | | Израда студије локација соларних електрана. | ЈЛС, МРЕ | | | |
| Општина Гарин Хан | | | | | | |
| | | Израда студије локација соларних електрана и загревање воде. | ЈЛС, МРЕ | 200.000,00 | | 2018. |
| | | Израда урбанистичке документације. | | 250.000,00 | | 2018. |
| | | Решавање имовинско-правних односа. | | 2.000.000,00 | | 2018. |
| | | Израда пројектне документације | | 250.000,00 | | 2018. |
| Општина Мешошина | | | | | | |
| | | Израда студије локација соларних електрана. | ЈЛС, МРЕ | | ЈЛС, Донатори | |
| Општина Ражањ | | | | | | |
| | | Израда студије локација соларних електрана. | ЈЛС, МРЕ | | 1.500.000,00 | 2019. |
| | | Израда урбанистичке документације. | | | | |

| Ред.бр.СП | Стратешки приоритети СП | Активности / Пројекти за реализацију приоритета (А/П) | Учесници у реализацији активности/ Одговорност (О) и партнери (П) за реализацију пројеката | Оријентациони износи и извори финансирања А и П | | Рокови реализације А и П (фаза П) |
|-----------|----------------------------|--|--|--|-----|--|
| | | | | опис | РСД | |
| 1 | 2 | 3 | 4 | 5 | 6 | 6 |
| | | Решавање имовинско правних односа. Израда пројектне документације. | | | | |
| | | Израда студије локација и соларних електрана и размештаја. | ЈЛС, МРЕ | | | |
| | | Израда студије о потенцијалима за изградњу соларних паркова на територији Топличког округа. | ЈЛС, МРЕ | | | |
| | | Израда планске документација за изградњу соларних паркова. | ЈЛС, МРЕ | | | |
| | | Израда студије локација соларних електрана | ЈЛС, МРЕ | | | |
| | | 1. Израда урбанистичке документације. 2. Решавање имовинско-правних односа. 3. Израда пројектне документације. | ЈЛС, МРЕ | | | |
| | | Израда студије локација соларних електрана | ЈЛС, МРЕ | | | |
| | | 1. Израда урбанистичке документације. 2. Решавање имовинско-правних односа. 3. Израда пројектне документације. | ЈЛС, МРЕ | | | |
| | | Израда соларних електрана у КО Бела Паланка – ван варош и КО Мокра и на другим локацијама за које инвеститори пронађу интересовања. | Приватни инвеститори | | | |

27. октобар 2015.



Број 89 191

| Ред.бр.СП | Стратешки приоритети СП | Активности / Пројекти за реализацију приоритета (А/П) | Учесници у реализацији активности / Одговорност (О) и партнери (Пр) за реализацију пројекта | Оријентациони износи и извори финансирања А и П | | Рокови реализације А и П (фаза П) | |
|--|--|---|---|---|---------------|-----------------------------------|-------|
| | | | | опис | € | | |
| 1 | 2 | 3 | 4 | 5 | | 6 | |
| | | Решавање имовинско правних односа државног пољопривредног земљишта на локацији предвиђено ППО Димитровград као СЕ Лукавина капацитета 5MW у првој фази и 25MW у другој фази на површини од 76,14 ha | О: ЈЛС Димитровград, Пр: МПЗЖС, SPDC-Solar project development doo | | | I година | |
| | | Израда главног пројекта изградње соларне електране Лукавица | О: ЈЛС Димитровград, Пр: SPDC-Solar project development doo | | | I година | |
| 5. | Израда студија о могућности коришћења биомасе и других капацитета ОНЕ локалног карактера | Јединице локалне самоуправе | | | | | |
| | | Општина Алексинци | | | | | |
| | | Израда студија о могућности коришћења биомасе и других капацитета ОНЕ локалног карактера. | О:ЈЛС, РРА ЈУГ, РЛС, Пр: МГСИ | | | | |
| | | Општина Гавин Хап | | | | | |
| | | Израда студије локација за производњу био масе | ЈЛС, МРЕ | 200.000 | | | 2018. |
| | | 1. Израда урбанистичке документације. | | 250.000 | | | 2018. |
| | | 2. Решавање имовинско-правних односа. | | 2.000.000 | | | 2018. |
| | | 3. Израда пројектне документације. | | 250.000 | | | 2018. |
| | | Општина Мерошина | | | | | |
| | | Израда студије о могућности коришћења биомасе. | ЈЛС, МРЕ | | ЈЛС, Донатори | | |
| Општина Ражањ | | | | | | | |
| Израда студије о могућности коришћења биомасе. | ЈЛС, МРЕ | 3.000.000,00 | | | 2019. | | |
| Општина Сврљиг | | | | | | | |
| Израда студије о могућности коришћења биомасе. | ЈЛС, МРЕ | | | | | | |
| Општина Белаје | | | | | | | |

| Ред.бр.СП | Стратешки приоритети СП | Активности / Пројекти за реализацију приоритета (А/П) | Учесници у реализацији активности / Олговорници (О) и партнери (Пр) за реализацију пројеката | Оријентациони износи и извори финансирања А и П | | Рокови реализације А и П (фаза П) |
|-----------|--|---|--|---|--------------|-----------------------------------|
| | | | | опис | РСД | |
| 1 | 2 | 3 | 4 | 5 | | 6 |
| 6. | Допошње законске регулативе, техничких прописа и стандарда везаних за економску ефикасност на регионалном и општинском нивоу, као и недостатних мера на свим нивоима | Израда студије о потенцијалима за коришћења биомасе на подручју Топличког округа. | ЈЛС, МРЕ, ЛП СПШ | | | |
| | | Израда студије о могућности коришћења биомасе. | Општина Куршумлија ЈЛС, МРЕ | | | |
| | | Израда студије о могућности коришћења биомасе. | Општина Бабушница ЈЛС, МРЕ | | | |
| | | Израда студије о могућности коришћења електричне енергије и даљинског грејања објеката у Белој Паланци. | Општина Бела Паланка Приватни инвеститори, ЈЛС | | | |
| | | | Министарства Министарство рударства и енергетике (МРЕ) | | | |
| | (А): Закон о енергетици („Службени гласник РС”, број 145/14) и подзаконска аката уређују област ОИЕ и тиме унапређују и подстићу раст инвеститорија. | | О: МРЕ, Пр: ЛП у области енергетике, Агенција за енергетику | | | |
| | | | Јединице локалне самоуправе Општина Алексинац | | | |
| | | Допошње подстепенијих мера на општинском нивоу. | О: МГСИ, Пр: РЈИС, РРА ЈУГ, ЈЛС | | | |
| | | Издавање из буџета за субвенције за извовање стамбених објеката. Замена енергената у котларницама. | Општина Гаши Хан ЈЛС, МРЕ | 2.000.000,00 | 3.000.000,00 | 2017. 2017. |

27. октобар 2015.



Број 89 193

| Ред.бр.СП | Стратешки приоритети СП | Активности / Пројекти за реализацију приоритета (А/П) | Учесници у реализацији активности / Одговорност (О) и партнери (П) за реализацију пројеката | Оријентациони износи и извори финансирања А и П | | Рокови реализације А и П (фаза П) |
|--------------------------------------|--|--|---|---|----------------|--|
| 1 | 2 | 3 | 4 | опис | РСД | € |
| 1 | 2 | 3 | 4 | 5 | 6 | |
| | | | | | 20.000.000,00 | 2017. |
| Општина Ражањ | | | | | | |
| | | Стављање соларних колектора на објектима јавне намене. | | | | |
| | | Издавање из буџета за субвенције за изоловање стамбених објеката. | ЈЛС | | 100.000.000,00 | 2019. |
| | | Стављање соларних колектора на објекте јавне намене. | | | | |
| Општина Сврљак | | | | | | |
| | | Издавање из буџета за субвенције за изоловање стамбених објеката. | ЈЛС, МРЕ | | 5.000.000,00 | |
| | | Замена енергената у блоковским котларницама и топланама. | | | | |
| | | Стављање соларних колектора на објекте јавне намене. | | | | |
| Општина Бланс | | | | | | |
| | | Доншење одлуке о подстицајима за мере којима се унапређује енергетска ефикасност објеката. | ЈЛС | | | |
| Јавна предузећа и институције | | | | | | |
| Телеком Србија а.д. | | | | | | |
| 1. | Замена постојећих аналогних комуникација (централ) дигиталним у мрежним групама: МГ Ниш (018): Малача, Сићево, Тополица, Групаље, Јутболдановац, Алексинач, Доњи Крупац, Добрујевац, Дражевац, Кулина, | Обезбеђивање финансијских средстава за модернизацију комуникација. | О: ТСР, Пр: Извођачи радова и произвођачи уређаја и опреме | Сопствена средства ТСР | 31.634.000,00 | 2014-2019. год. динамиком која је дефинисана средствима Бизнис плана ТСР |

Тема: Замена објекта 10. Енергетске комуникације (Сврљак, Сврљак, МРЕ)

Планско решење: 10.1. Развој електронских комуникација

| Ред.бр.СП | Стратешки приоритети СП | Активности / Пројекти за реализацију приоритета (А/П) | Учесници у реализацији активности / Одговорности (О) и партнери (Пр) за реализацију пројеката | Оријентациони износи и извори финансирања А и П | | Рокови реализације А и П (фаза П) |
|--------------------------------------|--|---|---|--|---------------|--|
| | | | | опис | РСД € | |
| 1 | 2 | 3 | 4 | 5 | | 6 |
| | Лужане, Могово, Бела Паланка; МГ Прокуље (027); Житња Поток, Цингољ, Горња Јоханица; МГ Пирот (010); Стрелац, Звоице, Церова, Крупац, Трњана, Велика Лукања | Припрема и израда инвестиционо техничке документације (Техничка решења, Идејни пројекти, Главни пројекти имплементације нових технолошких система). Набавка и монтажа нових уређаја. | О: ТСр, Пр: Извођачи радова и произвођачи уређаја и опreme О: ТСр, Пр: Извођачи радова и произвођачи уређаја и опreme | | | |
| 2. | Изградња нових комуналних (МСАН) у насељима и деловима насеља: МГ Ниш (018); Алексинач, Лужане, Бела Паланка, Долац, Гајин Хан, Запалњска Тополина, Дољевац, Белотинац, Малошште, Мекши, Орљане, Шановац, Шарлинац, Пуковац, Ниш – Бранка Крсмановића, Ниш - Драгише Цветковића; МГ | Обезбеђивање финансијских средстава за реализацију изградње. Припрема и израда планске и инвестиционо техничке документације. | О: ТСр, Пр: Извођачи радова и произвођачи уређаја и опreme О: ЈЈС, ТСр, Пр: Извођачи радова и произвођачи уређаја и опreme | Сопствена средства ТСр | 57.822.000,00 | 2019. год. динамиком која је дефинисана средствима Бизнис плана ТСр |
| Јавна предузећа и институције | | | | | | |
| Телеком Србија а.д. | | | | | | |

27. октобар 2015.

Број 89 195

| Ред.бр.СП | Стратешки приоритети СП | Активности / Пројекти за реализацију приоритета (А/П) | Учесници у реализацији активности / Олговорност (О) и партнери (Пр) за реализацију пројеката | Оријентациони износи и извори финансирања А и П | | Рокови реализације А и П (фаза П) |
|--------------------------------------|---|---|--|---|---|-----------------------------------|
| | | | | опис | РСД | |
| 1 | 2 | 3 | 4 | 5 | | 6 |
| | Прокупље (027): Прокупље - Пелехане куће, Прокупље - Гарић, Прокупље - Југопетрол, Букован, Доња Стражава, Доња Речина; МГ Пирот (010): Гљактин, Пирот - Нова мала, Пирот - Тијабара, Пирот - Мали мост, Пирот - Јатаган мала (индустриска зона), Пирот - Сенак | Набавка и монтажа нових уређаја, извођење радова. | О: ТСр, Пр: Извођачи радова и произвођачи уређаја и опреме | | | |
| Јавна предузећа и институције | | | | | | |
| Телеком Србија а.д. | | | | | | |
| 3. | Полагање оптичких каблова: полагање оптичких каблова за повезивање нових дигиталних центара и нових комуникација (MSAN) са постојећим оптичким кабловима; полагање оптичких кабла на релацији Куршумлија - Мерваре. | Обезбеђивање финансијских средстава за реализацију изградње. Припрема и израда планске и инвестиционо техничке документације. Набавка и монтажа нових уређаја, извођење радова. | О: ТСр, Пр: Извођачи радова О: ЈЛС, ТСр, Пр: Извођачи радова О: ЈЛС, ТСр, Пр: Извођачи радова | Сопствена средства ТСр 137.131.000,00 | 2019. година динамиком која је дефинисана средствима Бизнис плана ТСр | |
| Јавна предузећа и институције | | | | | | |
| Телеком Србија а.д. | | | | | | |
| 4. | Изградња планираних базних станица мобилних оператора Телеком - МТС, | | | | | |

| Ред.бр.СП | Стратешки приоритети СП | Активности / Пројекти за реализацију приоритета (А/П) | Учесници у реализацији активности / Олговорност (О) и партнери (Пр) за реализацију пројеката | Оријентациони износи и извори финансирања А и П | | Рокови реализације А и П (фаза II) |
|-----------|--|--|---|---|-----------------|---|
| | | | | опис | РСД | |
| 1 | 2 | 3 | 4 | 5 | | 6 |
| | VIP Mobile и Telekom према њиховим развојним плановима | Обезбеђивање финансијских средстава за реализацију изградње; Припрема и израда планске и инвестиционо техничке документације; Набавка и монтажа опреме, извођење радова. | О: ТСр, Пр: МГСИ, ЈЛС, Извођачи радова О: ТСр, Пр: МГСИ, ЈЛС, Извођачи радова О: ТСр, Пр: МГСИ, ЈЛС, Извођачи радова | Сопствена средства ТСр | 1.000.000.000,0 | Од 2014. до 2019. год. динамиком која је дефинисана средствима Бизнис плана ТСр |
| 5. | Изградња, санација и реконструкција система за емитовање и дистрибуцију дигиталног телевизијског сигнала | | | Јавна предузећа и институције | | |
| | | | | ЈП Емисиона техника и везе | | |
| | | Бела Паланка – Велико Курило – Нови антениски стуб и санација објекта. | ЈП ЕТВ, МПТ | | 7.322.445,00 | Крај 2015. године |
| | | Доне Крвино – Санација објекта и антеноског стуба. | ЈП ЕТВ, МПТ | | 1.997.190,00 | Крај 2015. године |
| | | Росомач - Санација објекта и антеноског стуба. | ЈП ЕТВ, МПТ | | 2.718.495,00 | Крај 2015. године |
| | | Бабушница – Бердуј – Санација објекта и стуба. Електро радови и климатизација. | ЈП ЕТВ, МПТ | | 1.520.357,00 | Крај 2016. године |
| | | Басара - Санација објекта и стуба. Електро радови и климатизација. | ЈП ЕТВ, МПТ | | 1.806.920,89 | Крај 2016. године |
| | | Чини лавци - Санација објекта и стуба. Електро радови и климатизација. | ЈП ЕТВ, МПТ | | 1.460.660,00 | Крај 2016. године |
| | | Кардашица - Санација објекта и стуба. Електро радови и климатизација. | ЈП ЕТВ, МПТ | | 1.642.917,00 | Крај 2016. године |

27. октобар 2015.



Број 89 197

| 1 | 2 | 3 | 4 | 5 | | 6 |
|---|---|---|---|---|--------------|-----------------------------------|
| | | | | РСД | € | |
| Ред.бр.СП | Стратешки приоритети СП | Активности / Пројекти за реализацију приоритета (А/П) | Учесници у реализацији активности / Олговорност (О) и партнери (Пр) за реализацију пројекта | Оријентациони износи и извори финансирања А и П | | Рокови реализације А и П (фаза П) |
| | | | | опис | € | |
| | | | | ЈП ЕТВ, МТТ | 1.401.227,00 | Крај 2016. године |
| | | | | ЈП ЕТВ, МТТ | 1.979.580,00 | Крај 2016. године |
| Тематска област: П. Комуналне делатности | | | | | | |
| Планско решење: П.1. Интегрално управљање комуналним отпадом | | | | | | |
| Јединице локалне самоуправе | | | | | | |
| Општина Алексинац | | | | | | |
| 1. | Изградња регионалних санитарних депонија за Нишавски и Топлички управни округ | Учеће у активностима предвиђеним усвојеним Регионалним планом управљања отпадом и међуопштинским Уговором у које спадају: Израда плана детаљне регулације регионалног центра за управљање отпадом „Келеш“ на територији општине Дољевац. Избор технологије која ће бити примењена у оквиру регионалног центра за управљање отпадом „Келеш“. Израда урбанистичког пројекта за урбанистичку разраду ПДР. Решавање власништва над локацијом регионалног центра за управљање отпадом „Келеш“. Прибављање дозвола. Израда пројектне документације за регионални центар за управљање отпадом „Келеш“ на територији општине Дољевац. Израда регионалног центра за управљање отпадом „Келеш“. | Регионални савет за управљање отпадом Нишког региона, РРА ЈУГ, ЈЛС, МГСИ, МПЗЖ | ЈЛП, Буџет РС, Буџет ЈЛС | / | |
| Општина Дољевац | | | | | | |

| Ред.бр.СП | Стратешки приоритети СП | Активности / Пројекти за реализацију приоритета (А/П) | Учесници у реализацији активности / Одговорност (О) и партнери (П) за реализацију пројеката | Оријентациони износи и извори финансирања А и П | | | Рокови реализације А и П (фаза П) |
|-------------------|----------------------------|---|---|--|-----|---|--|
| | | | | опис | РСД | € | |
| 1 | 2 | 3 | 4 | 5 | | | 6 |
| | | <p>Израда плана детаљне регулације регионалног центра за управљање отпадом „Келеш“ на територији општине Дољевац.</p> <p>Избор технологије која ће бити примењена у оквиру регионалног центра за управљање отпадом „Келеш“.</p> <p>Израда урбанистичких пројеката за урбанистичку разраду ПДР.</p> <p>Решавање власништва над локацијом регионалног центра за управљање отпадом „Келеш“.</p> <p>Прибављање дозвола.</p> <p>Израда пројектне документације за регионални центар за управљање отпадом „Келеш“ на територији општине Дољевац.</p> <p>Израда регионалног центра за управљање отпадом „Келеш“.</p> | <p>Регионални савет за управљање отпадом Нишког региона, РРА ЈУГ, ЈЛС, МГСИ, МПЗЖС</p> | <p>ЈПП</p> | | | |
| Општина Гарин Хан | | | | | | | |
| | | <p>Израда ПДР регионалног центра за управљање отпадом „Келеш“ на територији општине Дољевац са израдом пројектне документације.</p> | <p>ЈЛС, РРА ЈУГ, МГСИ, МПЗЖС</p> | <p>ЈПП</p> | | | 2018. |
| Град Ниш | | | | | | | |

27. октобар 2015.



Број 89 199

| Ред.бр.СП | Стратешки приоритети СП | Активности / Пројекти за реализацију приоритета (А/П) | Учесници у реализацији активности / Одговорност (О) и партнери (П) за реализацију пројекта | Оријентациони износи и извори финансирања А и П | | Рокови реализације А и П (фаза II) |
|-------------------------|----------------------------|---|--|--|---------------|---|
| | | | | опис | РСД | |
| 1 | 2 | 3 | 4 | 5 | 6 | |
| | | <p>Пројекат „Регионални центар за управљање отпадом Келеш-ЈПП“ усвојен Решењем Градског већа града Ниша број 1482-5/2013-03 од 28. 10. 2013. године и Решењем о измени и допуни Решења број 1603-2/2013-03 од 23. 11. 2013. године.</p> | <p>О: РРА Југ, Пр: град Ниш и општине Ражањ, Алексинац, Сокобања, Мeroшина, Сарваг, Гадин Хан и Дољевац.</p> | <p>ЈЛС Ниш 66,22%, ЈЛС Дољевац 4,7%, ЈЛС Алексинац 13,22%, ЈЛС Сокобања 4,18%, ЈЛС Сарваг 3,65%, ЈЛС Мeroшина 3,57%, ЈЛС Ражањ 2,4% и ЈЛС Гадин Хан 2,15%.</p> | 12.998.179,91 | <p>Време реализације пројекта је 10 (десет) месеци.</p> |
| Општина Мeroшина | | | | | | |
| | | <p>Израда ПДР регионалног центра за управљање отпадом „Келеш“ на територији општине Дољевац.</p> | <p>Регионални савет за управљање отпадом Нишавског управног округа, РРА Југ, МПЗЖС, МГСИ</p> | | | |
| Општина Сарваг | | | | | | |
| | | <p>Израда плана дестаљне регулације регионалног центра за управљање отпадом „Келеш“ на територији општине Дољевац. Избор технологије која ће бити примењена у оквиру регионалног центра за управљање отпадом „Келеш“. Израда урбанистичких пројеката за урбанистичку разраду ПДР.</p> | <p>Регионални савет за управљање отпадом Нишког региона, РРА ЈУГ, ЈЛС, МГСИ, МПЗЖС</p> | ЈПП | | |

| Ред.бр.СП | Стратешки приоритети СП | Активности / Пројекти за реализацију приоритета (А/П) | Учесници у реализацији активности / Одговорност (О) и партнери (Пр) за реализацију пројеката | Оријентациони износи и извори финансирања А и П | | Рокови реализације А и П (фаза П) |
|-----------|----------------------------|--|--|--|-----|--|
| 1 | 2 | 3 | 4 | опис | РСД | € |
| | | | | 5 | | 6 |

| | | Општина Белаце | | Општина Куршумлија | |
|--|---|---|-------------------------------------|--------------------|---|
| | Решавање власништва над локацијом регионалног центра за управљање отпадом „Келеш“. Прибављање дозвола. Израда пројектне документације за регионални центар за управљање отпадом „Келеш“ на територији општине Дољевац. Израда регионалног центра за управљање отпадом „Келеш“. | | | | |
| | Израда Регионалне стратегије за управљање отпадом за Топлички округ. Израда студије за избор локације регионалног центра за управљање отпадом, локације рециклажних дворница и трансфер станица. Израда планске документације за изградњу регионалне депоније. Израда планске документације за изградњу рециклажних дворница. Експропријација земљишта за локације објеката депонија. | О: ЈЛС Прокулије, Белаце, Куршумлија и Жигорађа | | | |
| | Избор локације регионалног центра за управљање отпадом. Израда регионалне стратегије управљања отпадом Топличког управног округа. | Координационо тело за управљање отпадом Топличког региона, ЈЛС, МПСИ, МПЗЖС | Будет РС, Будет ЈЛС, Донације | | / |

27. октобар 2015.



Број 89 201

| Ред.бр.СП | Стратешки приоритети СП | Активности / Пројекти за реализацију приоритета (А/П) | Учесници у реализацији активности / Оговорност (О) и партнери (Пр) за реализацију пројекта | Оријентациони износи и извори финансирања А и П | | Рокови реализације А и П (фаза П) |
|-----------|--|---|--|---|---------------|-----------------------------------|
| | | | | опис | РСД | |
| 1 | 2 | 3 | 4 | 5 | 6 | 6 |
| | | Избор технологије која ће бити примењена у оквиру регионалног центра за управљање отпадом. Израда плана детаљне регулације регионалног центра за управљање отпадом. Решавање власништва над локацијом регионалног центра за управљање отпадом. Прибаљвање дозвола. Израда пројектне документације за регионални центар за управљање отпадом. Израда регионалног центра за управљање отпадом. | | | | |
| | | | | Општина Бела Паланка | | |
| | | Израђена регионална депонија за Пиротски управни округ | Све четири ЈЛС Пиротског управног округа | Буџет РС, Европска донација | | Завршено |
| 2. | Израда пројектне документације за затварање, санацију и ремедијацију постојећих несанитарних депонија на територији Нишавског, Пиротског и Топличког управног округа, са предлогом и предрачуном трошкова и стратешком проценом утицаја на животну средину | Главни пројекат за санацију и рекултивацију депоније чврстог комуналног отпада у Алексинцу израђен. | / | | 77.093.466,81 | Усвојен 2012. год. |
| | | | | Општина Дољевац | | |
| | | Израда измена пројекта за затварање, санацију и ремедијацију постојеће несанитарне депоније „Буџањ“. | ЈЛС Ниш, ЈЛС Дољевац, ЈКП, ЈП Дирекција за изградњу, МПЗЖС | Буџет града Ниша, Донације | | / |
| | | Дефинисање локација рециклажног дворишта урбаноглишком | ЈЛС, ЈКП | Општина Гаџи Хан | | 2018. |
| | | | | | 500.000,00 | |

| Ред.бр.СП | Стратешки приоритети СП | Активности / Пројекти за реализацију приоритета (А/П) | Учесници у реализацији активности / Одговорност (О) и партнери (П) за реализацију пројеката | Оријентациони износи и извори финансирања А и П | | Рокови реализације А и П (фаза П) |
|-----------|-------------------------|---|---|---|-----|-----------------------------------|
| 1 | 2 | 3 | 4 | опис | РСД | € |
| 1 | 2 | 3 | 4 | 5 | 6 | |

| Град Ниш | | | | | | |
|---|--|---|--|-------------------------------|----------------|---|
| документацијом. | | | | | | Рок за извођење радова на санацији, затварању и рекултивацији депоније „Бубањ“ од 2010-2014. године |
| Општина Ражањ | | | | | | |
| Пројекта санације, затварања и рекултивације депоније „Бубањ“. | | ЈЛС | | | 20.000.000,00 | 2019. |
| Општина Сврњин | | | | | | |
| Израда пројекта за санацију депоније у Липовцу и Ражању. | | ЈЛС | | | | / |
| Израда пројекта за затварање, санацију и рекултивацију постојеће несанитарне депоније. | | ЈЛС, ЈКП, ЈП дирекција за изградњу ЈЛС, МПЗЖС | | Буџет РС, Буџет ЈЛС, Донације | | |
| Општина Блане | | | | | | |
| Израда техничке документације за затварање, санацију и рекултивацију несанитарне депоније „Међузана“ са израдом стратешке процене утицаја на животну средину. | | ЈЛС, ЈКП | | | | |
| Општина Куршумлија | | | | | | |
| Ревизија пројекта за затварање, санацију и рекултивацију постојеће несанитарне депоније „Јаковски бретови“ Куршумлија. | | ЈЛС, ЈКП, ЈП Дирекција за изградњу, МПЗЖС | | Буџет РС, Буџет ЈЛС, Донације | 100.000.000,00 | |
| Општина Бабушница | | | | | | |

27. октобар 2015.

Број 89 203

| Ред.бр.СП | Стратешки приоритети СП | Активности / Пројекти за реализацију приоритета (А/П) | Учесници у реализацији активности / Одговорност (О) и партнери (Пр) за реализацију пројеката | Оријентациони износи и извори финансирања А и П | | Рокови реализације А и П (фаза П) |
|------------------------------------|---|---|--|---|---------------|-----------------------------------|
| | | | | опис | РСД | |
| 1 | 2 | 3 | 4 | 5 | | 6 |
| | | | О.ЈЛС ЈКП „МПЗЖС“ | Пр: Буџет ЈЛС, Буџет РС, Донације | | |
| Општина Бела Паланка | | | | | | |
| | | Санација и рекултивација постојећег сметлишта на локацији „Крушка“ према ревидираној пројектној документацији. | ЈКП, ЈЛС | Буџет РС, Буџет ЈЛС | | I година |
| | | Израда главног пројекта санације, затварања и рекултивације депоније (сметлишта) комуналног отпада у Белој Паланци. Затварање и санација постојеће депоније према Главном пројекту санације, затварања и рекултивације депоније (сметлишта) комуналног отпада у Белој Паланци. | | | | |
| Јединице локалне самоуправе | | | | | | |
| Општина Алексинац | | | | | | |
| 3. | Одређивање локација за трансфер станице (ТС) и рециклажна дворшита (РД) на територији Просторног плана (на територији Нишавског управног округа округа 1 ТС у општини Алексинац и 6 РД у општинама Ражањ, Меровиња, Дољевац, Нишка Бања, Гаџин Хан и Сврљиг; на територији Топличког управног округа 1 ТС у општини Куршумлија и 2 РД у општинама Блане и Житораја; на територији Пиротског управног округа 2ТС у општинама Димитровград и Бела | Планом генералне регулације Алексинца дефинисана је локација трансфер станице у непосредној близини постојеће општинске депоније за коју је израђен и усвојен Главни пројекат за санацију и рекултивацију. | / | | 93.785.000,00 | Усвојен 2014. год. |
| Општина Дољевац | | | | | | |
| | | Дефинисање локације рециклажног дворшита урбанетичком документацијом. | ЈЛС, ЈКП | Буџет ЈЛС | | / |
| Град Ниш | | | | | | |
| | | Регионални план управљања отпадом за Нишки регион. | ЈЛС Ниш, Ражањ, Алексинац, Сокобања, Меровиња, Сврљиг, Гаџин Хан и Дољевац. | | | / |
| Општина Меровиња | | | | | | |

| Ред.бр.СП | Стратешки приоритети СП | Активности / Пројекти за реализацију приоритета (А/П) | Учесници у реализацији активности / Одговорност (О) и партнери (Пр) за реализацију пројекта | Оријентациони износи и извори финансирања А и П | | Рокови реализације А и П (фаза II) |
|-----------|----------------------------|---|---|---|-----|------------------------------------|
| | | | | опис | РСД | |
| 1 | 2 | 3 | 4 | 5 | 6 | |

| Паланка и ГРДу Бабушница | | | | | | |
|---|--|---------------|--|--------------|--|-------|
| Израда плана генералне регулације насеља Мештина (дефинисање локација рециклажног дворишта). | ЈЛС | ЈЛС, Донатори | | | | / |
| | Општина Ражањ | | | | | |
| | Дефинисање локације за трансфер станице и рециклажног дворишта урбанистичком документацијом. | ЈЛС, ЈКП | | 5.000.000,00 | | 2019. |
| Општина Сврљиг | | | | | | |
| Дефинисање локације рециклажног дворишта урбанистичком документацијом. | ЈЛС | Буџет ЈЛС | | | | / |
| Општина Блане | | | | | | |
| Израда регионалне стратегије за управљање отпадом за Топлички округ. | ЈЛС, МГСИ | | | | | |
| Израда студије за избор локације регионалног центра за управљање отпадом, локације рециклажних дворишта и трансфер станица. | | | | | | |
| Израда планске документације за изградњу два рециклажна дворишта. | | | | | | |
| Општина Куришумлија | | | | | | |
| Дефинисање локације трансфер станице урбанистичком документацијом. | ЈЛС | | | | | |
| Општина Бабушница | | | | | | |
| Израда урбанистичког пројекта за локацију рециклажног дворишта у Бабушници (предвиђена ППР Бабушница). | О: ЈЛС, Пр: ЈКП | Буџет ЈЛС | | | | |
| Израда урбанистичког пројекта за локацију трансфер станице у Бабушници (Предвиђена ППО Бабушнице). | | | | | | |

27. октобар 2015.

Број 89 205

| Ред.бр.СП | Стратешки приоритети СП | Активности / Пројекти за реализацију приоритета (А/П) | Учесници у реализацији активности / Одговорност (О) и партнери (Пр) за реализацију пројекта | Оријентациони износи и извори финансирања А и П | Рокови реализације А и П (фаза П) |
|-----------|-------------------------|---|---|---|-----------------------------------|
| 1 | 2 | 3 | 4 | 5 | 6 |
| | | | | онис РСД € | |

| Општина Бела Паланка | | Јединице локалне самоуправе | | Општина Дољевац | | Општина Гаши Хап | | Град Ниш | | |
|----------------------|---|--|----------|---------------------|------------|------------------|--|----------|--|-------|
| 4. | Планско детерминисање система примарне селекције и прикупљања отпада у градским и сеоским срединама | Избор локације трансфер станице са потребном урбанистичком документацијом. Трансфер станицу ложирати на месту старе депоније. | ЈЛС, ЈКП | Буџет РС, буџет ЈЛС | | | | | 2 године | |
| | | Израда локалног плана управљања отпадом. | ЈЛС | Буџет ЈЛС | 150.000,00 | | | | Израђен нацрт ПУО, очекује се усвајање до краја 2015. године | |
| | | Спровођење локалног плана управљања отпадом и едукација становништва о селекцији и прикупљању отпада. | ЈЛС, ЈКП | | | | | | | |
| | | Спровођење локалног плана управљања отпадом и едукација становништва о селекцији и прикупљања отпада. | ЈЛС, ЈКП | | 300.000,00 | | | | | 2018. |
| | | У граду Нишу није успостављен систем примарне сепарације комуналног отпада у домаћинствима. ЈКП „Медана“ Ниш у сарадњи са угоститељским објектима на 3 локације у граду обавља сакупљање рециклабилног отпада који се касније раздваја и сортира у Радној јединици „Рециклажни центар“ и такав отпад не доспева на депонију. Такође, ово комунално предузеће је, на више локација у граду, поставило типске посуде за прикупљање пластичног и металног | ЈКП | | | | | | | |

| Реп.бр.СП | Стратешки приоритети СП | Активности / Пројекти за реализацију приоритета (А/П) | Учесници у реализацији активности / Одговорност (О) и партнери (Пп) за реализацију пројекта | Оријентациони износи и извори финансирања А и П | | Рокови реализације А и П (фаза II) |
|-----------|----------------------------|--|---|--|-----|---|
| 1 | 2 | 3 | 4 | опис | РСД | € |
| | | | | 5 | | 6 |

| | | | | | | |
|--|--|---|--|------------------------|---------------|-------|
| | | отпада. | | | | |
| | | Израдом регионалне депоније и постројења за третман отпада биће дефинисана технологија третмана отпада на новој санитарној депонији, као и начин раздвајања рециклабилног отпада. | | | | |
| | | Израда локалног плана управљања отпадом. | Општина Мерићина ЈЛС, ЈП Дирекција за изградњу | Буџет ЈЛС, Донатори | | / |
| | | Спровођење локалног плана управљања отпадом и едукација становништва о селекцији и прикупљању отпада. | Општина Ражањ ЈЛС, ЈКП | | 15.000.000,00 | 2019. |
| | | Ревизија локалног плана управљања отпадом. | Општина Сврњак ЈЛС, ЈКП | Буџет ЈЛС | | 2016. |
| | | Израда локалног плана управљања отпадом. | Општина Благац ЈЛС, ЈКП | | | |
| | | Израда локалног еколошког акционог. | Општина Куршумлија ЈЛС, ЈКП | Буџет ЈЛС | | |
| | | Спровођење локалног плана управљања отпадом и едукација становништва о селекцији и прикупљању отпада. | Општина Бабушина О: ЈЛС, Пр: ЈКП | Буџет ЈЛС | | |
| | | Спровођење локалног плана управљања отпадом. | | | | |
| | | Увођење примарне сепарације- пројекат "Чиста животна средина за бољи живот". | | | | |

27. октобар 2015.



Број 89 207

| Ред.бр.СП | Стратешки приоритети СП | Активности / Пројекти за реализацију приоритета (А/П) | Учесници у реализацији активности / Одговорност (О) и партнери (Пр) за реализацију пројеката | Оријентациони износи и извори финансирања А и П | Рокови реализације А и П (фаза П) |
|-----------|-------------------------|---|--|---|-----------------------------------|
| 1 | 2 | 3 | 4 | 5 | 6 |
| | | | | опис РСД € | |

| | | Општина Бела Паланка | | | |
|----|---|--|--|-------------------------------|--|
| | | ЛЛС | Буџет ЛЛС | 1 година | |
| | | Јединице локалне самоуправе | | | |
| | | Општина Алексинац | | | |
| 5. | Израда решавачких постројења за прераду отпада из сва три управна округа у непосредној близини локације постојеће и планираних регионалних депонија | Набавка и распоређивање 400 контејнера 1,1 м ³ у сеоским насељима према Локалним плану управљања отпадом. | | | |
| | | Израђен план локалног управљања. | | | |
| | | Учесће у активностима предвиђеним усвојеним Регионалним планом управљања отпадом и међуопштинским уговором. | Регионални савет за управљање отпадом Нишког региона, РРА ЈУГ, ЛЛС, МГСИ, МПЖС | ЛЛП, Буџет РС, Буџет ЛЛС | |
| 6. | Затварање и санација локалних сметлишта у руралним подручјима | Израда урбанистичке документације за израду решавачких постројења за прераду отпада. | Општина Дољевац | Буџет РС, Буџет ЛЛС, Донације | |
| | | Израда пописа локалних сметлишта у руралним подручјима. | ЛЛС, ЈКП, МПЖС | | |
| | | Израда пројекта решавачких постројења за прераду отпада. | | | |
| | | | Јединице локалне самоуправе | | |
| | | | Општина Алексинац | | |
| | | Израда пописа локалних сметлишта у руралним подручјима. | ЛЛС | Буџет ЛЛС | |
| | | Израда пројекта затварања и санације локалних сметлишта у руралним подручјима. | | | |
| | | | Општина Дољевац | | |
| | | Израда пописа локалних сметлишта у руралним подручјима. | ЈЛС, ЈКП | Буџет ЛЛС | |

| Ред.бр.СП | Стратешки приоритети СП | Активности / Пројекти за реализацију приоритета (А/П) | Учесници у реализацији активности / Одговорност (О) и партнери (Пр) за реализацију пројеката | Оријентациони износи и извори финансирања А и П | | Рокови реализације А и П (фаза II) |
|-----------|-------------------------|---|--|---|-----|------------------------------------|
| | | | | опис | РСД | |
| 1 | 2 | 3 | 4 | 5 | | 6 |

| Општина Гадин Хан | | | | | | |
|-------------------|--|---|--|---------------|---------------|-------|
| | | Израда пројекта затварања и санације локалних сметлишта у руралним подручјима. | | | | |
| | | Израда пописа локалних сметлишта у руралним подручјима. | ЈЛС, ЈКП | | 3.000.000,00 | 2018. |
| | | Израда пројекта затварања и санације локалних сметлишта у руралним подручјима. | | | | |
| Град Ниш | | | | | | |
| | | Програмом одржавања комуналне инфраструктуре јавног земљишта градског и сеоског подручја, на годишњем нивоу се планира уклањање ливњих депонија, постављање адекватног мобилијара и озелењавање на одређеним приоритетним локацијама. | ЈЛС, ЈКП „Медијана“ Ниш ЈКП „Јорџа“ Ниш, и градеке општине | | | / |
| Општина Мeroшина | | | | | | |
| | | Израда пописа локалних сметлишта у руралном подручју. | ЈЛС, ЈП-Дирекција за ишраљу | ЈЛС, Донатори | | |
| | | Израда пројекта затварања и санације локалног сметлишта у руралним подручјима. | | | | |
| Општина Ражањ | | | | | | |
| | | Израда пописа локалних сметлишта у руралним подручјима. | ЈЛС, ЈКП | | 20.000.000,00 | 2019. |
| | | Израда пројекта затварања и санације локалних сметлишта у руралним подручјима. | | | | |
| Општина Сврњиг | | | | | | |
| | | Израда пописа локалних сметлишта у сеоским подручјима. | ЈЛС, ЈКСП | Буџет ЈЛС | | 2017. |

27. октобар 2015.

Број 89 209

| Ред.бр.СП | Стратешки приоритети СП | Активности / Пројекти за реализацију приоритета (А/П) | Учесници у реализацији активности / Одговорност (О) и партнери (Пр) за реализацију пројеката | Оријентациони износ и извори финансирања А и П | | Рокови реализације А и П (фаза П) |
|-----------|-------------------------|---|--|--|---|-----------------------------------|
| 1 | 2 | 3 | 4 | опис | € | 6 |
| | | | | | | |

| Општина Белаце | | | | | | |
|---|--|--|--|-----------|--|----------|
| | Израда пројекта затварања и санације локалних сметлишта у сеоским подручјима. | | | | | |
| | Израда elaborата за затварање и санацију локалних сметлишта у руралним подручјима. | | ЈЛС, ЈКП | | | |
| | Извођење радова на затварању и санацији локалних сметлишта. | | | | | |
| Општина Куршумлија | | | | | | |
| | Израда пописа локалних сметлишта у руралним подручјима. | | ЈЛС, ЈКП | Буџет ЈЛС | | |
| | Израда пројекта затварања и санације локалних сметлишта у руралним подручјима. | | | | | |
| Општина Бабушница | | | | | | |
| | Израда катастра локалних сметлишта у руралним подручјима. | | О: ЈЛС, Пр: ЈКП | Буџет ЈЛС | | |
| | Израда пројекта затварања и санација локалних сметлишта у руралним подручјима. | | | | | |
| | Израда прописа локалних сметлишта у руралним подручјима. | | ЈКП, ЈП за грађевинско земљиште и изградњу | Буџет ЈЛС | | 2 године |
| Општина Бела Паланка | | | | | | |
| | Израда прописа локалних сметлишта у руралним подручјима. | | | | | |
| Јединице локалне самоуправе Општина Алексинац | | | | | | |
| Планско решење: 11.2. Управљање опасним отпадом | | | | | | |
| 1. | Израда регионалног складништа опасног отпада | | | | | |

| Ред.бр.СП | Стратешки приоритети СП | Активности / Пројекти за реализацију приоритета (А/П) | Учесници у реализацији активности / Олговорност (О) и партнери (Пр) за реализацију пројеката | Оријентациони износи и извори финансирања А и П | | Рокови реализације А и П (фаза П) |
|-----------|-------------------------|---|--|---|-------|-----------------------------------|
| | | | | онке | РСД € | |
| 1 | 2 | 3 | 4 | 5 | 6 | |

| | | | | |
|---------------------------------------|---|---------------------|---|-------|
| на подручју Нишавског управног округа | Учешће у активностима предвиђеним усвојеним Регионалним планом управљања отпадом и међуопштинским уговором у које спадају: Избор локације, израда урбанистичког плана, израда пројекта. | Општина Дољевац | Јавно-приватно партнерство, Буџет РС, Буџет ЈЛС | / |
| | | Општина Гаџин Хан | Буџет РС, Буџет ЈЛС | / |
| | | Општина Сурџић | Буџет РС, Буџет ЈЛС | 2018. |
| | Избор локације регионалног складништа. Израда урбанистичког плана за изградњу регионалног складништа. | Општина Дољевац | Буџет РС, Буџет ЈЛС | / |
| | | Општина Гаџин Хан | Буџет РС, Буџет ЈЛС | / |
| | | Општина Сурџић | Буџет РС, Буџет ЈЛС | 2018. |
| | Избор локације регионалног складништа. Израда урбанистичког плана за изградњу регионалног складништа. | Општина Дољевац | Буџет РС, Буџет ЈЛС | / |
| | | Општина Гаџин Хан | Буџет РС, Буџет ЈЛС | / |
| | | Општина Сурџић | Буџет РС, Буџет ЈЛС | 2018. |
| | Избор локације регионалног складништа. Израда урбанистичког плана за изградњу регионалног складништа. | Општина Дољевац | Буџет РС, Буџет ЈЛС | / |
| Општина Гаџин Хан | | Буџет РС, Буџет ЈЛС | / | |
| Општина Сурџић | | Буџет РС, Буџет ЈЛС | 2018. | |

27. октобар 2015.



Број 89 211

| Ред.бр.СП | Стратешки приоритети СП | Активности / Пројекти за реализацију приоритета (А/П) | Учесници у реализацији активности / Одговорност (О) и партнери (Пр) за реализацију пројеката | Оријентациони износи и извори финансирања А и П | | Рокови реализације А и П (фаза П) |
|-----------|-------------------------|---|--|---|-----|-----------------------------------|
| 1 | 2 | 3 | 4 | опис | РСД | € |
| 1 | 2 | 3 | 4 | 5 | 6 | |

| Општина Бабушина | | | | | | |
|-----------------------------|--|--|---|---------------------|--|-------|
| | | Избор локације регионалног складишта. Израда урбанистичког плана за изградњу регионалног складишта. Израда пројекта за изградњу регионалног складишта. | Регионални савет за управљање отпадом Нишког региона, РРА ЈУГ, ЈЛС, МГСИ, МПЗЖС | Будет РС, Будет ЈЛС | | / |
| Општина Бела Паланка | | | | | | |
| | | Избор локације за регионално складиште. | Регионални савет за управљање отпадом Пиротског округа | Будет ЈЛС | | / |
| Јединице локалне самоуправе | | | | | | |
| Општина Алексинац | | | | | | |
| | | Контрола одлагања опасног отпада. | МПЗЖС, ЈЛС, ЈКП | Будет РС, Будет ЈЛС | | / |
| Општина Дољевац | | | | | | |
| | | Контрола одлагања опасног отпада. | ЈЛС, ЈКП | Будет ЈЛС | | / |
| Општина Режак | | | | | | |
| | | Контрола одлагања опасног отпада | ЈЛС, ЈКП | 100.000,00 | | 2019. |
| Општина Сврљиг | | | | | | |
| | | Контрола одлагања опасног отпада. | ЈЛС Сврљиг, ЈКСП | Будет ЈЛС | | 2017. |
| Општина Ђапан | | | | | | |
| | | Успостављање механизма за контролу токова опасног отпада. | ЈЛС, ЈКП | | | / |
| Општина Куршумлија | | | | | | |
| | | Контрола одлагања опасног отпада. | ЈЛС, ЈКП | Будет ЈЛС | | / |
| Општина Бабушина | | | | | | |

| Ред.бр.СП | Стратешки приоритети СП | Активности / Пројекти за реализацију приоритета (А/П) | Учесници у реализацији активности / Олговорност (О) и партнери (П) за реализацију пројеката | Оријентациони износ и извори финансирања А и П | | Рокови реализације А и П (фаза П) |
|-----------|-------------------------|---|---|--|-----|-----------------------------------|
| | | | | опис | РСД | |
| 1 | 2 | 3 | 4 | 5 | | 6 |

| | | | | | | |
|--|--|--|----------------------------------|------------------------|---------------|----------|
| | | Контрола одлагања опасног отпада. | О: ЈЛС, Пр: ЈКП | Буџет ЈЛС | | |
| | | Контрола одлагања опасног отпада. | Општина Бела Паланка ЈКП, ЈЛС | Буџет ЈЛС | | 1 година |
| | | Јединице локалне самоуправе | | | | |
| | | Општина Алексинац | | | | |
| | | Израда пројекта за израђу станица за одвојено сакупљање опасног отпада из домаћинства. | ЈЛС, ЈКП, МПЗЖ | Буџет РС, Буџет ЈЛС | | / |
| | | Израђу станица | Општина Дољевац | | | |
| | | Израда пројекта за израђу станица за одвојено сакупљање опасног отпада из домаћинства. | ЈЛС, ЈКП, МПЗЖ | Буџет ЈЛС | | / |
| | | Општина Гаџин Хан | | | | |
| | | Израда пројекта за израђу станица за одвојено сакупљање опасног отпада из домаћинства. | ЈЛС, ЈКП, МПЗЖ | | 700.000,00 | 2018. |
| | | Израда пројекта за израђу станица за одвојено сакупљање опасног отпада из домаћинства. | ЈЛС, ЈКП, МПЗЖ | | 20.000.000,00 | 2019. |
| | | Општина Сврњиг | | | | |
| | | Израда пројекта за израђу станица за одвојено сакупљање опасног отпада из домаћинства. | Општина Сврњиг, ЈКСП, МПЗЖ | Буџет ЈЛС | 600.000,00 | 2016. |
| | | Општина Блаци | | | | |
| | | Израда техничке документације за израђу станице за одвојено сакупљање опасног отпада. | ЈЛС, ЈКП | | | / |

27. октобар 2015.



Број 89 213

| Ред.бр.СП | Стратешки приоритети СП | Активности / Пројекти за реализацију приоритета (А/П) | Учесници у реализацији активности / Одговорност (О) и партнери (Пр) за реализацију пројекта | Оријентациони износ и извори финансирања А и П | | Рокови реализације А и П (фаза П) |
|-----------|-------------------------|---|---|--|---|-----------------------------------|
| 1 | 2 | 3 | 4 | 5 | | 6 |
| | | | | опис | € | |

| | | Општина Куршумлија | | Општина Бабушница | | Општина Бела Паланка | |
|--|--|--------------------|--|-------------------|-------------------------------|----------------------|----------|
| | Обезбеђивање локације и решавање имовинско правних односа. | | | | | | |
| | Израдна станице за прикупљање опасног отпада у Блаци. | | | | | | |
| | Израда пројекта за изградњу станица за одвојено сакупљање опасног отпада из домаћинства. | | ЈЛС, ЈКП, МПЗЖ | | Буџет ЈЛС | | / |
| | Израда пројекта за изградњу станица за одвојено сакупљање опасног отпада из домаћинства. | | ЈЛС, ЈКП, ПЗЖ | | Буџет ЈЛС | | / |
| | Израда пројекта за изградњу станица за сакупљање опасног отпада из домаћинства. | | ЈЛС, ЈКП | | Буџет ЈЛС | | 1 година |
| Тематска област: 12 - Животице | | | | | | | |
| Планско решење: 12.1. Одрживо и рационално коришћење земљишта | | | | | | | |
| 1. Систематско праћење квалитета земљишта | | | | | | | |
| Јединице локалне самоуправе | | | | | | | |
| Општина Алексинац | | | | | | | |
| | Идентификација локација за систематско праћење. | | МПЗЖС, ЈЛС, донатори | | Буџет РС, Буџет ЈЛС, донације | | |
| | Израда Програма мониторинга земљишта, редован мониторинг. | | | | | | |
| Општина Дољевац | | | | | | | |
| | Израда програма мониторинга земљишта, редован мониторинг. | | МПЗЖС, ЈЛС, стручне организације - институти | | | | |
| Општина Гаџи Хан | | | | | | | |

| Ред.бр.СП | Стратешки приоритети СП | Активности / Пројекти за реализацију приоритета (А/П). | Учесници у реализацији активности / Одговорност (О) и партнери (П) за реализацију пројекта | Оријентациони износи и извори финансирања А и П | | Рокови реализације А и П (фаза II) |
|-----------|----------------------------|---|---|---|--------------|------------------------------------|
| | | | | опис | РСД | |
| 1 | 2 | 3 | 4 | 5 | 6 | |
| | | Израда програма мониторинга земљишта, редован мониторинг. | ЈЛС, МПЗЖС | 700.000,00 | 2018. | |
| | | Програм систематског праћења квалитета земљишта на територији града Ниша за 2014. годину. | Град Ниш, Управа за привреду, одржавни развој и заштиту животне средине и „Институт ватрогас“ д.о.о. Нови Сад, уговор бр. 05-62/14, од 21. 01. 2014. године | Буџетски фонд за заштиту животне средине града Ниша | 1.067.976,00 | 2015. |
| | | Израда и реализација Плана праћења квалитета природних ресурса; Редовне анализе квалитета земљишта. | ЈЛС, МПЗЖС, ЈКП „Комуналац“, донатори | 5.000.000,00 | 2019. | |
| | | Израда програма мониторинга земљишта, редован мониторинг. | МПЗЖС, ЈЛС, институти | | | |
| | | Израда програма мониторинга земљишта, редован мониторинг. | ЈЛС, МПЗЖС | | | |
| | | Израда програма мониторинга земљишта, редован мониторинг. | МПЗЖС, ЈЛС, ЈКП „Комуналац“, донатори | | | |
| | | Мониторинг земљишта. | МПЗЖС | Буџетски фонд заштите животне средине | | |

27. октобар 2015.



Број 89 215

| Ред.бр.СП | Стратешки приоритети СП | Активности / Пројекти за реализацију приоритета (А/П) | Учесници у реализацији активности / Олговорност (О) и партнери (Пр) за реализацију пројекта | Оријентациони износи и извори финансирања А и П | | Рокови реализације А и П (фаза П) |
|-----------|-------------------------|---|---|---|-----|-----------------------------------|
| 1 | 2 | 3 | 4 | опис | РСД | € |
| | | | | 5 | | 6 |

| | | Јединице локалне самоуправе | | општинe | | | |
|----|---|--|---|-------------------------------------|------------------|--|-------|
| | | Општина Алексинац | | Дамитровград | | | |
| 2. | Рекултивација подручја у приобаљу река на којима се врши експлоатација песка и шљунка као и на позамјништима земље за изградњу путева | Идентификација подручја за рекултивацију. Израда програма рекултивације и техничке документације. | МПЗЖС, ЈЛС, донатори | Буџет РС, Буџет ЈЛС, донације | | | |
| | | | | | Општина Дољевац | | |
| | | Рекултивација земљишта у јавној својини. | МПЗЖС, ЈЛС, ЈКП Дољевац, донатори | | 2.000.000 | | 2021. |
| | | Рекултивација земљишта. | ЈЛС, МПЗЖС | | 5.000.000 | | 2018. |
| | | Рекултивација земљишта. | МПЗЖС, ЈЛС, ЈП-Дирекција за изградњу општине Мeroшина, донатори | ЈЛС, Донатори | | | |
| | | | | | Општина Мeroшина | | |
| | | Рекултивација земљишта. | ЈЛС, МПЗЖС, ЈКП Комуналац, донатори | | 15.000.000,00 | | 2019. |
| | | Рекултивација земљишта. | ЈЛС, МПЗЖС | | | | |
| | | | | | Општина Блаце | | |
| | | Рекултивација земљишта. | МПЗЖС, ЈЛС, ЈКП Комуналац, донатори | | | | |
| | | | | | | | |

| Ред.бр.СП | Стратешки приоритети СП | Активности / Пројекти за реализацију приоритета (А/П) | Учесници у реализацији активности / Одговорност (О) и партнери (Пр) за реализацију пројеката | Оријентациони износ и извори финансирања А и П | | Рокови реализације А и П (фаза П) | | |
|---|---|---|--|---|-------|-----------------------------------|-------|--|
| | | | | опне | РСД | | | |
| 1 | 2 | 3 | 4 | 5 | € | 6 | | |
| Општина Бела Паланка | | | | | | | | |
| 3. | Успостављање система за правилно управљање комуналним отпадом | Рекултивација земљишта. | Извођачи радова, ЈЛС, МПЗЖС | | | По завршетку радова | | |
| | | Јединице локалне самоуправе | | | | | | |
| | | Општина Алексинац | | | | | | |
| | | Учесће у иницијалним трошковима регионалног система за управљање отпадом обезбеђивање земљишта, израда пројектне документације и изградња трансфер станице. | Регионални савет за управљање отпадом, РРА ЈУГ, ЈЛС, МПСИ, МПЗЖС, донатори | Јавно – приватно партнерство, Буџет РС, Буџет ЈЛС, донације | | | | |
| | | Израда локалног плана управљања отпадом. | | | | | | |
| | | Општина Дољевац | | | | | | |
| | | Ревизија локалног и регионалног плана управљања отпадом. | МПЗЖС, ЈЛС, ЈКП Дољевац | | | | | |
| | | Општина Гајин Хан | | | | | | |
| | | Ревизија регионалног плана управљања отпадом. | ЈЛС, МПЗЖС | 300.000,00 | | | 2018. | |
| | | Ревизија Регионалног плана управљања отпадом. | МПЗЖС, ЈЛС, ЈП-Дирекција за изградњу општине Мерошкина | | | | | |
| Општина Ражањ | | | | | | | | |
| Ревизија Регионалног плана управљања отпадом. | ЈЛС, МПЗЖС, ЈКП Комуналац | 20.000.000,00 | | | 2019. | | | |
| Општина Сврљиг | | | | | | | | |
| Ревизија Регионалног плана управљања отпадом. | МПЗЖС, ЈЛС, јавно комунално етамбено предузеће Сврљиг | | | | | | | |
| Општина Бзаци | | | | | | | | |

27. октобар 2015.

Гласник
ПЕТРОВИЋ СРБИЈА

Број 89 217

| Ред.бр.СП | Стратешки приоритети СП | Активности / Пројекти за реализацију приоритета (А/П) | Учесници у реализацији активности / Одговорност (О) и партнери (П) за реализацију пројеката | Оријентациони износи и извори финансирања А и П | | Рокови реализације А и П (фаза П) | |
|---|--|--|---|--|-------|-----------------------------------|--|
| | | | | опис | € | | |
| 1 | 2 | 3 | 4 | 5 | | 6 | |
| 4. | Контрола употребе агрохемијских средстава у пољопривреди | Израда регионалног плана управљања отпадом. | ЈЛС, МПЗЖС, ЈКП | | | | |
| | | Едукација становништва за правилно управљање отпадом и селекција отпада. | Општина Куршумлија ЈЛС, Јавно комунално предузеће, НВО, ГИЗ | | | | |
| | | Израда рециклажног дворшита. Ревизија Регионалног плана управљања отпадом. | Општина Бабушница МПЗЖС, ЈЛС, ЈКП Комуналцац | | | | |
| | | Имплементација Плана управљања чврстим комуналним отпадом за општину. | Општина Димитровград МПЗЖС | Буџетски фонд заштите животне средине, Фондови ЕУ, Донације | | | |
| | | Јединице локалне самоуправе | | | | | |
| | | Општина Алексинац | | | | | |
| | | Примена мера заштите пољопривредног земљишта. | МПЗЖС, ЈЛС | Буџет РС, Буџет ЈЛС | | | |
| | | Општина Дољевац | | | | | |
| | | Примена мера из Програма заштите, уређења и коришћења пољопривредног земљишта за 2014. годину. | МПЗЖС, ЈЛС | | | | |
| | | Општина Галин Хан | | | | | |
| Примена мера заштите пољопривредног земљишта. | ЈЛС, МПЗЖС | | | 400.000,00 | 2016. | | |
| Општина Мерићина | | | | | | | |
| Примена мера заштите пољопривредног земљишта. | ЈЛС, МПЗЖС | | | | | | |

| Ред.бр.СП | Стратешки приоритети СП | Активности / Пројекти за реализацију приоритета (А/П) | Учесници у реализацији активности / Одговорност (О) и партнери (Пр) за реализацију пројеката | Оријентациони износ и извори финансирања А и П | | Рокови реализације А и П (фаза П) |
|------------------------------------|-----------------------------|--|--|---|-----|--|
| | | | | опис | РСД | |
| 1 | 2 | 3 | 4 | 5 | | 6 |
| Општина Ражањ | | | | | | |
| | | Примена мера заштите пољопривредног земљишта. | ЈЛС, МПЗЖС | 5.000.000,00 | | 2019. |
| Општина Сврљиг | | | | | | |
| | | Примена мера заштите пољопривредног земљишта. | МПЗЖС, ЈЛС | | | |
| Општина Бљаци | | | | | | |
| | | Израда плана контроле употребе агрехемисјских средстава у пољопривреди. Едукација пољопривредника. | ЈЛС, МПЗЖС | | | |
| Општина Бабушница | | | | | | |
| | | Примена мера заштите пољопривредног земљишта. | МПЗЖС, ЈЛС | | | |
| Општина Бела Паланка | | | | | | |
| | | Примена мера заштите пољопривредног земљишта. | МПЗЖС, ЈЛС | | | |
| Општина Димитровград | | | | | | |
| | | Едукација пољопривредника. | ЈЛС Димитровград, Служба за пољопривреду | | | |
| Јединице локалне самоуправе | | | | | | |
| Општина Алексинац | | | | | | |
| | | Уклањање депонија и санација земљишта. | ЈЛС | Буџет ЈЛС | | |
| Општина Дољевац | | | | | | |
| | | Уклањање дивљих депонија на основу Локалног плана управљања отпадом. | ЈЛС, ЈКП Дољевац | | | |
| Општина Гаши Хан | | | | | | |
| 5 | Уклањање дивљих депонија | | | | | |

27. октобар 2015.

Гласник
ПРЕДЛОЖЕЊЕ

Број 89 219

| Ред.бр.СП | Стратешки приоритети СП | Активности / Пројекти за реализацију приоритета (А/П) | Учесници у реализацији активности / Оговорност (О) и партнери (Пр) за реализацију пројекта | Оријентациони износи и извори финансирања А и П | | Рокови реализације А и П (фаза П) |
|-----------|-------------------------|---|--|---|-----|-----------------------------------|
| 1 | 2 | 3 | 4 | опис | РСД | € |
| | | | | | | 6 |

| Уклањање депонија и санација земљишта. | ЈЛС | 3.000.000,00 | 2017. |
|---|--|---------------------|-------|
| Општина Меришина | | | |
| Уклањање депонија и санација земљишта. | ЈЛС, ЈП-Дирекција за изградњу општине Меришина | Будет ЈЛС, Донатори | |
| Општина Ражањ | | | |
| Уклањање депонија и санација земљишта. | ЈЛС, ЈКП Комуналац | 5.000.000,00 | 2019. |
| Општина Сврљиг | | | |
| Уклањање депонија и санација земљишта. | ЈЛС, ЈКСП Сврљиг | 2.000.000,00 | 2017. |
| Општина Блаце | | | |
| Идентификација и уклањање дивљих депонија. | ЈЛС, ЈКП | | |
| Општина Куршумлија | | | |
| Континуирано уклањање дивљих депонија. | ЈЛС, ЈКП | | |
| Општина Бабушина | | | |
| Уклањање депонија и санација земљишта. | ЈЛС, ЈКП „Комуналац“ | | |
| Општина Бела Паланка | | | |
| Уклањање дивљих депонија и санација земљишта. | ЈКП „Коминс“, ЈЛС | | |
| Општина Демитровград | | | |

| 1 | 2 | 3 | 4 | 5 | | 6 |
|------------------------------------|------------------------------------|---|--|--|------------|-----------------------------------|
| | | | | РСД | € | |
| Ред.бр.СП | Стратешки приоритети СП | Активности / Пројекти за реализацију приоритета (А/П) | Учесници у реализацији активности / Одговорност (О) и партнери (Пр) за реализацију пројеката | Оријентациони износи и извори финансирања А и П | | Рокови реализације А и П (фаза П) |
| | | | | опис | € | |
| | | | | 5 | | 6 |
| Јединице локалне самоуправе | | | | | | |
| Општина Алексинац | | | | | | |
| 6. | Заштита земљишта од појаве ерозије | Матирање дивљих делонија и санација и рекултивација земљишта. | МПЗЖС | Буџетски фонд заштите животне средине општине Димитровград | | |
| Општина Гаџи Хан | | | | | | |
| | | Стровођење антиерозионих мера у складу са Планом за проглашење ерозионих подручја 2008. године. | ЈЛС, ЈП СШ, МПЗЖС | Буџет РС, Буџет ЈЛС | | |
| Општина Сврљиг | | | | | | |
| | | Израда карте земљишта угроженог ерозијом. | ЈЛС | | 100.000,00 | |
| Општина Блаце | | | | | | |
| | | Израда карте земљишта угроженог ерозијом. | ЈЛС | | | |
| Општина Бабушница | | | | | | |
| | | Израда карте земљишта угроженог ерозијом. | ЈЛС, ЈП СШ | | | |
| Општина Бела Паланка | | | | | | |
| | | Пошумљавање. | МПЗЖС, ЈЛС | | | |
| Општина Димитровград | | | | | | |
| | | Израда катастра ерозионих подручја на територији општине Димитровград. | ЈП СШ, ЈЛС Димитровград | | | |

27. октобар 2015.

Број 89 221

| Ред.бр.СП | Стратешки приоритети СП | Активности / Пројекти за реализацију приоритета (АП) | Учесници у реализацији активности / Одговорност (О) и партнери (П) за реализацију пројекта | Оријентациони износи и извори финансирања А и П | Рокови реализације А и П (фаза II) |
|-----------|-------------------------|--|--|---|------------------------------------|
| 1 | 2 | 3 | 4 | опис РСД € | 6 |

| Јединице локалне самоуправе | | | | | |
|-----------------------------|---|--|--|------------------------|-------|
| Општина Алексинац | | | | | |
| 7. | Смањење ризика од удеса при транспорту опасних материја | Праћење квалитета земљишта дуж значајних саобраћајница и процена ризика од удеса. | ЈЛС, МГСИ, МПЗЖ | Буџет РС, Буџет ЈЛС | |
| | | Забрана/отражицавање транспорта опасних материја на појединим деоницама (нпр. део државног пута П А - 217 поред Бованског језера). | | | |
| | | Праћење квалитета земљишта и процена ризика од удеса. | ЈЛС, Стручне организације | 200.000,00 | 2018. |
| Општина Мештина | | | | | |
| | | Праћење квалитета земљишта и процена ризика од удеса. | ЈЛС, ЈП-Дирекција за изградњу општине Мештина, стручне организације | ЈЛС, Донатори | |
| Општина Сврљиг | | | | | |
| | | Праћење квалитета земљишта и процена ризика од удеса. | ЈЛС, Јавно комунално стамбено предузеће Сврљиг, стручне организације | 1.000.000,00 | 2015. |
| Општина Блаце | | | | | |
| | | Праћење квалитета земљишта и процена ризика од удеса. | ЈЛС, ЈКП, МУП | | |
| Општина Бабушница | | | | | |
| | | Праћење квалитета земљишта и процена ризика од удеса. | ЈЛС, ЈКП „Комуналц“, стручне организације | | |

| Ред.бр.СП | Стратешки приоритети СП | Активности / Пројекти за реализацију приоритета (А/П) | Учесници у реализацији активности / Одговорност (О) и партнери (Пр) за реализацију пројекта | Оријентациони износи и извори финансирања А и П | | Рокови реализације А и П (фаза П) |
|---|-------------------------|--|---|---|------------|-----------------------------------|
| | | | | опис | РСД | |
| 1 | 2 | 3 | 4 | 5 | | 6 |
| | | Процена ризика од удеса на теретном терминалу железничке станице Димитровград. | ЖС | | | |
| Планско решење: 12.2. Заштита природних вредности, шума и шумског земљишта | | | | | | |
| 1. Поштовање прописаних мера за заштитена природна добра | | | | | | |
| Јединице локалне самоуправе | | | | | | |
| Општина Алексинац | | | | | | |
| | | Разматрање потребе стављања под заштиту неких природних целина на територији општине (шуме и ловишта на Озрену-Лесковнику, Буковнику и Малом Јастрепцу). | ЈЛС, ЗЗПС, МПЗЖС | Буџет РС, Буџет ЈЛС | | 2017. |
| Општина Дољевац | | | | | | |
| | | Израда слабората за покретање поступка за стављање под заштиту појединих области на територији општине. | ЈЛС, Консултанске компаније | | 300.000,00 | |
| Општина Гарић Хан | | | | | | |
| | | Увођење казни за непоштовање мера за заштиту природних добара. | ЈЛС, МПЗЖС | | 100.000,00 | 2018. |
| Град Ниша | | | | | | |
| | | Реализација Програма промоције и развоја органске пољопривреде у сеоским насељима Града Ниша у заштићеном природном добру. | ЈЛС Ниш, ЗЗПС | Буџетски фонд за заштиту животне средине града Ниша | 500.000,00 | 2015. |
| | | Припрема предлога акта о проглашењу заштићеног подручја и израда Студије о заштити споменика природе „Далиначка Слатина“. | ЈЛС Ниш, ЗЗПС и МПЗЖС | Буџет града Ниша | | 2015. |
| Општина Меровица | | | | | | |

27. октобар 2015.



Број 89 223

| Ред.бр.СП | Стратешки приоритети СП | Активности / Пројекти за реализацију приоритета (А/П) | Учесници у реализацији активности / Одговорност (О) и партнери (Пр) за реализацију пројеката | Оријентациони износ и извори финансирања А и П | | Рокови реализације А и П (фаза П) | |
|-----------|-------------------------|---|--|--|--------------|-----------------------------------|---|
| | | | | опис | РСД | | € |
| 1 | 2 | 3 | 4 | 5 | | 6 | |
| | | Увођење казне за непоштовање мера за заштиту природних добара. | МПЗЖС, ЗЗПС, ЈЛС | ЈЛС | | | |
| | | Увођење казни за непоштовање мера за заштиту природних добара. | МПЗЖС, ЗЗПС | | | | |
| | | Едукација јавности о обавези поштовања прописаних мера и значају заштите природних добара. | МПЗЖС | | | | |
| | | Увођење казни за непоштовање мера за заштиту природних добара | МПЗЖС, ЗЗПС | | | | |
| | | Ригорознија казнена политика. | Општина Дамитровград Надлежне инспекцијске службе | | | | |
| | | | Јединице локалне самоуправе | | | | |
| | | | Општина Алексинац | | | | |
| | | Повећање нивоа пошумљености на територији општине и рекултивација и ревитализација шума, шумског и пољопривредног земљишта. | МПЗЖС, ЈП СЦ, ЈЛС, НВО | Буџет РС, Буџет ЈЛС | | | |
| | | Рекултивисање пољопривредног земљишта у јавној својини. | ЈЛС, МПЗЖС, НВО | | 2.000.000,00 | 2021. | |
| | | Повећање пошумљености оголеlih површина у вишим деловима општине. | | | 1.500.000,00 | Континуирана активност | |
| | | | Општина Гаши Хан | | | | |

| Ред.бр.СП | Стратешки приоритети СП | Активности / Пројекти за реализацију приоритета (АП) | Учесници у реализацији активности / Олговорност (О) и партнери (Пр) за реализацију пројекта | Оријентациони износи и извори финансирања А и П | | Рокови реализације А и П (фаза П) |
|-----------|--|---|---|---|-------|-----------------------------------|
| | | | | опис | РСД | |
| 1 | 2 | 3 | 4 | 5 | 6 | 6 |
| | | Повећање нивоа пошумљености на територији општине. | ЈЛС, МПЗЖС, СШ | 15.000.000,00 | 2018. | |
| | | Повећање нивоа пошумљености на нивоу општине. | Општина Меровица МПЗЖС, ЈП СШ, ЈЛС, НВО ЈЛС, Донатори | | | |
| | | Повећање нивоа пошумљености на територији општине. | Општина Сврљиг МПЗЖС, СШ, ЈЛС, НВО | | | |
| | | Израда програма рекултивације и ревитализације пољопривредног земљишта и истражни радови за потребе израде програма. | Општина Блаце ЈЛС, МПЗЖС | | | |
| | | Повећање нивоа пошумљености на територији општине. | Општина Бабушница МПЗЖС, СШ, ЈЛС, НВО | | | |
| | | Попуњавање на територији општине. | Општина Бела Паланка СШ, МПЗЖС, ЈЛС | | | |
| | | Попуњавање. | Општина Димитровград МПЗЖС, СШ, ЈЛС, НВО | | | |
| | | | Јединице локалне самоуправе | | | |
| | | | Општина Алексинац | | | |
| 3. | Увећање зелених површина у насељеном подручју и урбаним центрима, и очување и унапређење постојећих зелених површина | Преиспитивање постојећих урбанистичких планова и евентуалне измене са прописивањем правила изградње и уређења којима се чувају, унапређују и проширују постојеће зелене површине. | О: ЈЛС | Буџет ЈЛС, донације | | |

27. октобар 2015.



Број 89 225

| Ред.бр.СП | Стратешки приоритети СП | 3 | 4 | 5 | 6 |
|-----------|----------------------------|---|---|---|---|
| | | | | | |
| 1 | 2 | 3 | 4 | 5 | 6 |

| Општина Дољевац | | Општина Гајин Хан | | Град Ниш | |
|---|--|--|--|---|---|
| Законско регулисање обима поштовања планом прописаних услова уређења простора око објекта. | О: МГСИ, МПЗЖ, ЗЛС | ЈЛС | ЈЛС | 1.500.000,00 | 800.000,00 |
| Увођење „Зеленог Телефона” ради спречавања непрописног одлагања отпада и паркирања на зеленим површинама. | ЈЛС, МПЗЖ, донатори | ЈЛС | ЈЛС | 16.500.000,00 | 3.849.991,23 |
| Затрживање и одржавање зелених површина. | ЈЛС | ЈЛС | ЈЛС | 16.500.000,00 | 3.849.991,23 |
| Реализација Програма уређења меублокског зеленила у циљу унапређења животне средине. | Град Ниш, Управа за привреду, одрживи развој и заштиту животне средине и ЈКП „Горица”, Уговор бр. 2072/2014-01, од 10. 6. 2014. године | Град Ниш, Управа за привреду, одрживи развој и заштиту животне средине и ЈКП „Горица”, Уговор бр. 2084/2014-01, од 13. 6. 2014. године | Град Ниш, Управа за привреду, одрживи развој и заштиту животне средине и ЈКП „Горица”, Уговор бр. 2072/2014-01, од 10. 6. 2014. године | Будетски фонд за заштиту животне средине града Ниша | Будетски фонд за заштиту животне средине града Ниша |
| Реализација Програма уређења Стомен парка Бубањ и одржавање стоменика природе. | Град Ниш, Управа за привреду, одрживи развој и заштиту животне средине и ЈКП „Горица”, Уговор бр. 2084/2014-01, од 13. 6. 2014. године | Град Ниш, Управа за привреду, одрживи развој и заштиту животне средине и ЈКП „Горица”, Уговор бр. 2072/2014-01, од 10. 6. 2014. године | Град Ниш, Управа за привреду, одрживи развој и заштиту животне средине и ЈКП „Горица”, Уговор бр. 2072/2014-01, од 10. 6. 2014. године | Будетски фонд за заштиту животне средине града Ниша | Будетски фонд за заштиту животне средине града Ниша |

| 1 | 2 | 3 | 4 | 5 | | 6 |
|---------------------------|----------------------------|--|--|---|--------------|-----------------------------------|
| | | | | опис | € | |
| Ред.бр.СП | Стратешки приоритети СП | Активности / Пројекти за реализацију приоритета (А/П) | Учесници у реализацији активности / Одговорност (О) и партнери (П) за реализацију пројеката | Оријентациони износи и извори финансирања А и П | | Рокови реализације А и П (фаза П) |
| | | Реализација Пројекта уређења простора у оквиру школског дворишта, као наставно средство. | Град Ниш, Управа за привреду, одрживи развој и заштиту животне средине, ПМФ, ЗЗПС и организација изабрана спровођењем поступка јавне набавке | Буџетски фонд за заштиту животне средине града Ниша | 600.000,00 | 2015. |
| | | Реализација Програма олењавања дворишта школских и предшколских установа у циљу смањења нивоа буке и аерозагађења. | Град Ниш, Управа за привреду, одрживи развој и заштиту животне средине и организација изабрана спровођењем поступка јавне набавке | Буџетски фонд за заштиту животне средине града Ниша | 3.480.000,00 | 2015. |
| Општина Мерићина | | | | | | |
| | | Затраживање и одржавање зелених површина. | ЈЛС, ЈП-Дирекција за изградњу општине Мерићина | ЈЛС | | |
| Општина Сврљиг | | | | | | |
| | | Затраживање и одржавање зелених површина. | ЈЛС, ЈКСП Сврљиг | | 2.000.000,00 | 2015. |
| Општина Куршумлија | | | | | | |
| | | Уређење градског парка. | ЈЛС, ЈКП, Дирекција за изградњу | | | |
| | | Формирање нових парковских површина у градској зони. | | | | |
| Општина Бабушница | | | | | | |

27. октобар 2015.



Број 89 227

| Ред.бр.СП | Стратешки приоритети СП | Активности / Пројекти за реализацију приоритета (А/П) | Учесници у реализацији активности / Одговорност (О) и партнери (Пр) за реализацију пројеката | Оријентациони износи и извори финансирања А и П | | Рокови реализације А и П (фаза П) |
|-----------|----------------------------|---|--|--|-----|---|
| 1 | 2 | 3 | 4 | опште | РСД | € |
| 1 | 2 | 3 | 4 | 5 | 6 | 6 |

| | | | | | | |
|--|--|--|--|--|--|--|
| Затрпављивање и одржавање зелених површина. | | | | | | |
| ЈЛС, ЈКП „Комуналац“ | | | | | | |
| Општина Бела Паланка | | | | | | |
| Очување постојећих зелених површина у градском парку и парку Врело и затрпављивање. | | | | | | |
| ЈЛС, ЈКП „Коминс“ | | | | | | |
| Општина Димитровград | | | | | | |
| Уређење и одржавање зелене површине поред железничке станице. | | | | | | |
| ЈП Дирекција за изградњу Димитровград | | | | | | |
| Јединице локалне самоуправе | | | | | | |
| Општина Алексинац | | | | | | |
| Идентификација просторних целина за рекултивацију (осим општинске депоније), израда техничке документације. | | | | | | |
| МПЗЖС, ЈЛС | | | | | | |
| Буџет РС, Буџет ЈЛС | | | | | | |
| Општина Дољевац | | | | | | |
| Уређење комплекса Малошких бара и рекултивација деградираниог земљишта у приобаљу Јужне Мораве ради развоја ловног, риболовног и аква туризма. | | | | | | |
| ЈЛС, ЈП Дирекција, МПЗЖС, донатори | | | | | | |
| 50.000.000,00 | | | | | | |
| 2023. | | | | | | |
| Општина Гаџин Хан | | | | | | |
| Рекултивација простора. | | | | | | |
| ЈЛС, МПЗЖС | | | | | | |
| 5.000.000,00 | | | | | | |
| 2018. | | | | | | |
| Општина Сврљиг | | | | | | |
| Рекултивација простора. | | | | | | |
| ЈЛС, МПЗЖС | | | | | | |
| Општина Бланице | | | | | | |
| Рекултивација земљишта на локацији на којој се планира изградња ППОВ Бланице. | | | | | | |
| ЈЛС, МПЗЖС | | | | | | |
| Општина Бабушница | | | | | | |

| Ред.бр.СП | Стратешки приоритети СП | Активности / Пројекти за реализацију приоритета (А/П) | Учесници у реализацији активности / Одговорност (О) и партнери (П) за реализацију пројеката | Оријентациони износи и извори финансирања А и П | | Рокови реализације А и П (фаза П) |
|-----------|-------------------------|---|---|---|-----|-----------------------------------|
| | | | | опис | РСД | |
| 1 | 2 | 3 | 4 | 5 | € | 6 |

| Планско решење: 12.3. Заштита квалитета живота | | | | | | | |
|--|--|--|--|---|--------------|-------|------------------------|
| Јединице локалне самоуправе | | | | | | | |
| Општина Атексиница | | | | | | | |
| 1. | Праћење квалитета свих параметара живота у оклу побољшања здравственог стања становника, нарочито на местима где постоји интензивно нарушавање квалитета животне средине (у близини већих инфраструктурних коридора, индустријских објеката, депонија) | Рекултивација простора. | ЈЛС, МПЗЖС | | | | |
| | | Рекултивација простора око рудника угља Мадгон. | ЈЛС, МПЗЖС | | | | |
| | | Редовни мониторинг воде, ваздуха, земљишта и буке ради заштите насеља која се налазе уз саобраћајнице и пругу. | МПЗЖС, ЈЛС, МПСИ, ЗЗНС, овлашћене организације | Буџет РС, Буџет ЈЛС | | | |
| | | Редовни мониторинг воде, ваздуха, земљишта и буке. | ЈЛС, МПЗЖС, институти | | 2.000.000,00 | | Континуирана активност |
| Општина Дољевац | | | | | | | |
| Општина Гајин Хан | | | | | | | |
| Град Ниш | | | | | | | |
| | | Рекултивација простора. | ЈЛС, МПЗЖС | | 1.000.000,00 | 2016. | |
| | | Реализација Програма праћења стања комуналне буке на територији града Ниша за 2013/2014. годину. | Град Ниш, Управа за привреду, одрживи развој и заштиту животне средине и „МД Пројект институт“ д.о.о. Ниш, Уговор бр. 05-33/14, од 15. јануара 2014. године. | Буџетски фонд за заштиту животне средине града Ниша | 1.689.600,00 | 2015. | |

27. октобар 2015.

Број 89 229

| Ред.бр.СП | Стратешки приоритети СП | Активности / Пројекти за реализацију приоритета (А/П) | Учесници у реализацији активности / Одговорност (О) и партнери (П) за реализацију пројеката | Оријентациони износи и извори финансирања А и П | | Рокови реализације А и П (фаза II) |
|-----------|----------------------------|---|--|---|--------------|--|
| | | | | опис | РСД € | |
| 1 | 2 | 3 | 4 | 5 | | 6 |
| | | Реализација Програма праћења активности радионуклида у земљишту и у животној средини на територији Града Ниша за 2013/2014. годину. | Град Ниш, Управа за привреду, одрживи развој и заштиту животне средине и 33ЗР „Ниш“, Уговор бр. 05-45/14, од 17. јануара 2014. године | Буџетски фонд за заштиту животне средине града Ниша | 840.000,00 | 2015. |
| | | Реализација Програма контролног мониторинга нивоа нејонизујућих зрачења у животној средини, одређивање електромагнетно угроженних подручја на територији Града Ниша за 2013/2014. годину. | Град Ниш, Управа за привреду, одрживи развој и заштиту животне средине и „Институт Ватрогас“ д.о.о. Нови Сад, Уговор бр. 05-63/14, од 21. јануара 2014. године | Буџетски фонд за заштиту животне средине града Ниша | 359.982,00 | програм је реализован у целости. |
| | | Реализација Програма контроле квалитета ваздуха на територији Града Ниша за 2013/2014. годину. | Град Ниш, Управа за привреду, одрживи развој и заштиту животне средине и ИЗН, Уговор бр. 05-165/14-1, од 28. фебруара 2014. године | Буџетски фонд за заштиту животне средине града Ниша | 2.281.893,10 | 2015. |
| | | Реализација Програма контроле праћења стања и прогнозе аерополене на територији Града Ниша за 2013/2014. годину. | Град Ниш, Управа за привреду, одрживи развој и заштиту животне средине и ИЗН, Уговор бр. 05-66/14-1, од 28. фебруара 2014. године | Буџетски фонд за заштиту животне средине града Ниша | 80.000,00 | 2015. |

| Ред.бр.СП | Стратешки приоритети СП | Активности / Пројекти за реализацију приоритета (А/П) | Учесници у реализацији активности / Одговорност (О) и партнери (П) за реализацију пројеката | Оријентациони износи и извори финансирања А и П | | Рокови реализације А и П (фаза П) |
|-----------|----------------------------|---|---|---|--------------|--|
| | | | | опис | РСД | |
| 1 | 2 | 3 | 4 | 5 | 6 | |
| | | Реализација Програма праћења квалитета површинских вода на територији града Ниша за 2013/2014. годину. | Град Ниш, Управа за привреду, одржливи развој и заштиту животне средине и ИЈЗН, Уговор бр. 05-199/14, од 11. марта 2014. године | Буџетски фонд за заштиту животне средине града Ниша | 980.100,00 | 2015. |
| | | Реализација истраживачко развојног програма олене квалитета ваздуха – путем сензора, са проценом здравственог ризика при краткотрајним експозицијама, објављивањем резултата у реалном времењу и предлогом мера за смањење загађења I. а. фаза. | Град Ниш, Управа за привреду, одржливи развој и заштиту животне средине и „Иновациони центар напредних технологја ЦНТ“ д.о.о. Ниш, бр. 05-38/14, од 15. јануара 2014. године | Буџетски фонд за заштиту животне средине града Ниша | 2.880.000,00 | 2015. |
| | | Реализација Програма спровођења дезинсекције на територији града Ниша за 2014. годину. | Град Ниш, Управа за привреду, одржливи развој и заштиту животне средине и „Sanit M&M“ д.о.о. Ниш, уговор бр. 05- 308/14, од 29. априла 2014. године. | Буџетски фонд за заштиту животне средине града Ниша | 1.928.350,00 | 2015. |

27. октобар 2015.

Број 89 231

| Ред.бр.СП | Стратешки приоритети СП | Активности / Пројекти за реализацију приоритета (А/П) | Учесници у реализацији активности / Одговорност (О) и партнери (Пр) за реализацију пројеката | Оријентациони износи и извори финансирања А и П | | Рокови реализације А и П (фаза П) |
|-----------|----------------------------|---|---|---|---|--|
| | | | | опис | РСД € | |
| 1 | 2 | 3 | 4 | 5 | 6 | |
| | | <p>Реализација Пројекта обезбеђивања услова и формирања мобилне станице за контролни мониторинг нивоа нејонизујућих зрачења, одређивање електромагнетно утрожених подручја и формирање мале електромагнетних зрачења за територију града Ниша у 2014/2015. години.</p> <p>Реализација друге фазе мониторинга ради утврђивања параметара стања земљишта и подземних вода у ужој и широкој зони утњица делоније „Бубањ“.</p> <p>Истраживачко развојни програм оцене квалитета ваздуха – путем сензора, са променом здравственог ризика при краткотрајним експозицијама, објављивањем резултата у реалном времену и предлогом мера за смањење загађења 2. фази.</p> <p>Израда пројекта звучне заштите (звучне баријере) на одабраним локацијама.</p> | <p>Град Ниш, Управа за привреду, одрживи развој и заштиту животне средине и овлашћена организација изабрана спровођењем поступка јавне набавке</p> <p>Град Ниш, Управа за привреду, одрживи развој и заштиту животне средине, ЈКП „Медијана“ и овлашћена организација изабрана спровођењем поступка јавне набавке</p> <p>Град Ниш, Управа за привреду, одрживи развој и заштиту животне средине и овлашћена организација изабрана спровођењем поступка јавне набавке</p> <p>Град Ниш, Управа за привреду, одрживи развој и заштиту животне средине и овлашћена организација изабрана спровођењем поступка јавне набавке</p> | <p>Буџетски фонд за заштиту животне средине града Ниша</p> <p>Буџетски фонд за заштиту животне средине града Ниша</p> <p>Буџетски фонд за заштиту животне средине града Ниша</p> <p>Буџетски фонд за заштиту животне средине града Ниша</p> | <p>3.480.000,00</p> <p>3.000.000,00</p> <p>3.480.000,00</p> <p>720.000,00</p> | <p>2015.</p> <p>2015.</p> <p>2015.</p> |

| Ред.бр.СП | Стратешки приоритети СП | Активности / Пројекти за реализацију приоритета (А/П) | Учесници у реализацији активности / Одговорност (О) и партнери (Пр) за реализацију пројеката | Оријентациони износи и извори финансирања А и П | | Рокови реализације А и П (фаза II) |
|-----------------------------|-------------------------|---|---|---|--------------|------------------------------------|
| | | | | опис | РСД | |
| 1 | 2 | 3 | 4 | 5 | | 6 |
| | | Извођење радова на реализацији пројекта звучне заштите (звучне баријере) на одабраним локацијама – прва фаза. | Град Ниш, Управа за привреду, одрживи развој и заштиту животне средине и организација изабрана спровођењем поступка јавне набавке | Буџетски фонд за заштиту животне средине града Ниша | 1.560.000,00 | |
| Општина Меровиња | | | | | | |
| | | Редовни мониторинг воде, ваздуха, земљишта и буке. | МПЗЖС, ЈЛС, институти | ЈЛС | | |
| Општина Ражањ | | | | | | |
| | | Редовни мониторинг воде, ваздуха, земљишта и буке. | ЈЛС, МПЗЖС, институти | | 2.000.000,00 | 2019. |
| Општина Сврњак | | | | | | |
| | | Редовни мониторинг воде, ваздуха, земљишта и буке. | ЈЛС, МПЗЖС, институти | | 3.000.000,00 | 2016. |
| Општина Блаце | | | | | | |
| | | Доношење програма заштите животне средине. | ЈЛС, МПЗЖС | | | |
| | | Успостављање система за мониторинг квалитета ваздуха, воде и земљишта. | | | | |
| Општина Бабушница | | | | | | |
| | | Редовни мониторинг воде, ваздуха, земљишта и буке. | ЈЛС, МПЗЖС, институти | | | |
| Општина Димитровград | | | | | | |

27. октобар 2015.

Број 89 233

| Ред.бр.СП | Стратешка приоритети СП | Активности / Пројекти за реализацију приоритета (АП) | Учесници у реализацији активности / Одговорност (О) и партнери (Пр) за реализацију пројеката | Оријентациони износи и извори финансирања А и П | Рокови реализације А и П (фаза II) |
|-----------|-------------------------|--|--|---|------------------------------------|
| 1 | 2 | 3 | 4 | 5 | 6 |
| | | | | опис РСД € | |

| Планско решење: 12.4. Заштита од поплава и уређење водотока | | | | | |
|---|--|--|--------------------------|--|-------|
| Јединице локалне самоуправе | | | | | |
| Општина Алексинци | | | | | |
| | | Редовни мониторинг воде, ваздуха, земљишта и буке. | ЈЛС, МПЗЖС, институти | Буџетски фонд заштите животне средине општине Димитровград | |
| | | Активности на одржавању постојећих насипа и изградња нових – на левој обали Јужне Мораве (од насеља Трњане до насеља Витковица) и насипа на Моравици узводно од Алексинца. | МГСИ, МПЗЖС, ЈВП СВ, ЈЛС | Буџет РС, Буџет ЈЛС | |
| Општина Дољевац | | | | | |
| | | Активности на одржавању и изградњи насипа на неуређеним водотоцима II реда. | ЈЛС, МПЗЖС | | |
| Општина Гашии Хан | | | | | |
| | | Активности на одржавању и изградњи насипа. | ЈЛС, МПЗЖС | 20.000.000,00 | 2016. |
| Општина Меровица | | | | | |
| | | Активности на одржавању и изградњи насипа. | ЈЛС, МПЗЖС | Буџет ЈЛС | |
| Општина Сербинг | | | | | |
| | | Активности на одржавању и изградњи насипа. | МПЗЖС, ЈЛС | 20.000.000,00 | 2016. |
| Општина Блане | | | | | |
| | | Изградња насипа за одбрану од поплава код локације ППОВ Блане. | ЈЛС, МПЗЖС | | |

| Ред.бр.СП | Стратешки приоритети СП | Активности / Пројекти за реализацију приоритета (А/П) | Учесници у реализацији активности / Одговорност (О) и партнери (Пр) за реализацију пројеката | Оријентациони износи и извори финансирања А и П | | Рокови реализације А и П (фаза П) |
|-----------|----------------------------|---|--|---|-----|-----------------------------------|
| 1 | 2 | 3 | 4 | опис | РСД | € |
| | | | | 5 | | 6 |

| Општина Бабушица | | | | | | |
|-----------------------------|---|--|--------------------|-----------|-----------------|-------|
| | | Активности на одржавању и изградњи насипа. | ЈЛС, МПЗЖС | | | |
| Општина Бела Паланка | | | | | | |
| | | Одржавање старих одбрамбених насипа и нарочито реконструкција кеја Мокранске реке кроз Бегу Паланку. | МПЗЖС, ЈЛС, ЈВП СВ | | | |
| Општина Димитровград | | | | | | |
| | | Регулација тока реке Нишаве од Димитровграда до Границе са Републиком Бугарском. | ЈВП СВ, МПЗЖС | | | |
| Општина Меришина | | | | | | |
| | | Припремне активности на интензивирању реализације акумулације. | ЈЛС, МПЗЖС | Буџет ЈЛС | | |
| Општина Ражањ | | | | | | |
| | | Припремне активности на интензивирању реализације акумулације. | ЈЛС, МПЗЖС | | 1.500.000.000,0 | 2019. |
| Општина Куршумлија | | | | | | |
| | | Завршни радови на акумулацији „Селова“. | | | | |
| Општина Бабушица | | | | | | |
| | | Припремне активности на интензивирању реализације акумулације. | ЈЛС, МПЗЖС | | | |
| Јединице локалне самоуправе | | | | | | |
| Општина Алексинац | | | | | | |
| 3. | Спровођење заштите акумулација санитарнојом | | | | | |

27. октобар 2015.



Број 89 235

| 1 | 2 | 3 | 4 | 5 | | 6 |
|-----------|-------------------------|---|--|---|-----------------|------------------------------------|
| | | | | РСПД | € | |
| Ред.бр.СП | Стратешки приоритети СП | Активности / Пројекти за реализацију приоритета (А/П) | Учесници у реализацији активности / Олговорност (О) и партнери (Пр) за реализацију пројеката | Оријентациони износи и извори финансирања А и П | | Рокови реализације А и П (фаза II) |
| | | | | опис | € | |
| | свих насеља у сливу | | | | | |
| | | Спровођење заштите у складу са Просторним планом подручја посебне намене слива акумулације „Бован“ и ПДР дела заштитне зоне акумулације „Бован“, тј. израда атмосферске и фекалне канализације вишег насеља око акумулације „Бован“ и измештање регионалног пута Алексинац – Сокобања даље од обале језера. | МПЗЖС, ЈВП СВ, ЈЛС Сокобања | Буџет РС, Буџет ЈЛС Сокобања | | 2023. |
| | | Израда ПДР за изградњу Централног ППОВ у КО Орљање, са извештајем о Стратешкој процени утицаја на животну средину. | ЈЛС, МПЗЖС, ЈП Дирекција, ЈКП Дољевац, донатори | | 2.000.000,00 | |
| | | Изградња ППОВ. | | | 100.000.000,00 | 2018. |
| | | Изградња ППОВ. | ЈЛС, МПЗЖС | | 100.000.000,00 | 2018. |
| | | Изградња ППОВ. | ЈЛС, МПЗЖС, ЈП-Дирекција за изградњу општине Мерошина | ЈЛС, Донатори | | |
| | | Изградња ППОВ. | ЈЛС, ЈКП Комуналац | | 1.500.000.000,0 | 2015-2019. |
| | | Изградња ППОВ у Блату ППОВ-1. | ЈЛС, МПЗЖС, ЈВП СВ | | | |
| | | Изградња мањих ППОВ у руралним срединама (слив Топлице и Расине). | | | | |
| | | | | | | |

| 1 | 2 | 3 | 4 | 5 | 6 |
|-----------|--------------------------------|---|---|--|-----------------------------------|
| | | | | | |
| Реп.Ср.СН | Спратешки приоритети СН | Активности / Пројекти за реализацију приоритета (А/П) | Учесници у реализацији активности / Одговорност (О) и партнери (П) за реализацију пројеката | Оријентациони износи и извори финансирања А и П опис | Рокови реализације А и П (фаза П) |
| | | Изградња ПНОВ у насељу Добрич. Изградња главног колектора за прикупљање и одвођење отпадних вода. | ЈЛС Жигорафа, Метрошина и Дољевац Општина Бабушина МПЗЖС, ЈЛС, ЈКП „Комуналац“, Дирекција за градско грађевинско земљиште | 100.000.000,00 1.100.000,00 | |
| | | Изградња ПНОВ за насеље Бабушина. | Општина Бела Паланка ЈЛС, ЈКП „Коминс“ | ЈЛС, буџет РС | завршено |
| | | Реконструкција ПНОВ Белеш. | Општина Димитровград ЈЛС, МПЗЖС, ЈП Комуналац Димитровград | Буџетски фонд заштите животне средине општине Димитровград | |
| 4 | Спровођење заштите акумулација | Активности на заштити акумулације „Бован“ као главног изворишта водоснабдевања општине Алексинац (израда слаборегла санитарне заштите водаховата (површински водаховат) акумулације „Бован“, израда ПДР дела заштитне зоне акумулације „Бован“) | Општина Алексинац МПЗЖС, ЈВН СВ, ЈЛС | Буџет РС, Буџет ЈЛС | |
| | | Активности на заштити акумулација. | Општина Метрошина МПЗЖС | ЈЛС | |

27. октобар 2015.

Број 89 237

| Ред.бр.СП | Стратешки приоритети СП | Активности / Пројекти за реализацију приоритета (А/П) | Учесници у реализацији активности / Одговорност (О) и партнери (П) за реализацију пројеката | Оријентациони износи и извори финансирања А и П | Годовни реализације А и П (фаза П) |
|-----------|-------------------------|---|---|---|------------------------------------|
| 1 | 2 | 3 | 4 | 5 | 6 |
| | | | | опис РСД € | |

| Општина Ражањ | | Општина Бабушница | |
|---|------------------|-------------------|--------|
| Активности на заштити акумулације. | МПЗЖС | 1.000.000.000,0 | 2019. |
| Активности на заштити акумулације. | МПЗЖС | | |
| Планско решење: 13.1. : Заштита, презентација и контролисано коришћење природних добара | | | |
| 1. Спровођење постојећих режима заштите Парка природе „Стара Планина“, Парка природе „Сивачка клисура“, Споменика природе „Бавоља Варош“, специјалних резервата природе, споменика природе и природних простора око заштићених објеката | | | |
| Јавна предузећа и институције | | | |
| Завод за заштиту природе Србије | | | |
| Доследно спровођење постојећих режима заштите. Мониторинг заштићених подручја. Планови управљања. | УЗП, ЗЗПС, МПЗЖС | Буџет РС | Трајно |
| 2. Очување разноврсности и сликне предела, унапређење његове чистоће и урбености, спровођење приоритетних активности санације и рекултивације деградираних површина | | | |
| Јавна предузећа и институције | | | |
| Завод за заштиту природе Србије | | | |
| Годишњи мониторинг заштићених подручја. Теренска истраживања. Валоризација простора. Израда студија заштите. Израда пројекта. | УЗП, ЗЗПС, МПЗЖС | Буџет РС, НВО | Трајно |

| Ред.бр.СП | Стратешки приоритети СП | Активности / Пројекти за реализацију приоритета (А/П) | Учесници у реализацији активности / Одговорност (О) и партнери (П) за реализацију пројеката | Оријентациони износ и извори финансирања А и П | | Рокови реализације А и П (фаза П) |
|-----------|----------------------------|--|---|---|----------|--|
| | | | | опис | РСД € | |
| 1 | 2 | 3 | 4 | 5 | 6 | 6 |

| 3. | | Јавна предузећа и институције | | Завод за заштиту природе Србије | |
|---|--|-------------------------------|------------------|---------------------------------|--------|
| Одржавање и очување стајишта и разноврсности дивље флоре и фауне, њено јачање и просторно ширење | Праћење стања популације: Праћење стања популација божура (Racomia spp.) у Јужној Србији, прете козинцац (Astragalinus glaucus) у околини Димитровграда, Јужна Србија, 1. Стање и мониторинг популација дивљих папкара у Републици Србији. 2. Стање и мониторинг популација строго заштићених и заштићених врста звери у следећошким и другим објектима у Републици Србији: 1) Мониторинг и заштита лелићара Србије. 2) Мониторинг и заштита орлова Србије. 3) Мониторинг и заштита соколова Србије. 4) Мониторинг и заштита слепих мишева. | УЗП, ЗЗПС, МПЗЖС | Буџет РС, НВО | | Трајно |
| | | | | | |
| Планско решење: 13.2. Истраживање и установљивање заштићених природних добара | | Јавна предузећа и институције | | Завод за заштиту природе Србије | |
| Истраживање, вредновање и израда потребне документације за заштиту целина предвиђених за стицање статуса заштићених природних добра | Теренска истраживања, Валоризација простора, Израда студије заштите, Доношење аката о проглашењу заштићених подручја за која су урађене студије заштите: | УЗП, ЗЗПС, МПЗЖС | Буџет РС, НВО | | Трајно |
| | | | | | |

27. октобар 2015.

Број 89 239

| Ред.бр.СП | Стратешки приоритети СП | Активности / Пројекти за реализацију приоритета (А/П) | Учесници у реализацији активности / Одговорност (О) и партнери (Пр) за реализацију пројеката | Оријентациони износи и извори финансирања А и П | | Рокови реализације А и П (фаза П) |
|-----------|-------------------------|---|--|---|-------|-----------------------------------|
| | | | | опис | РСД € | |
| 1 | 2 | 3 | 4 | 5 | 6 | 6 |
| | | <p>А.Ниласки управни округ Гацин Хан</p> <ul style="list-style-type: none"> - Споменни природе предложени за заштиту, и то: Бабишка гора – Крушевца, Стабло клена у селу Јагличје, Стабло храста у селу Доња Душник, Стабло цера у селу Краставче и група стабала храста у Гацином Хану. <p>Град Ниш</p> <ul style="list-style-type: none"> - Подручје предложено за заштиту „Лалиначка слатина“. - Подручје предложено за заштиту Планина Јастребац (Велики и Мали) Алексинац, Мерићина, Прокупље, Блале, Крушевац, град Ниш. - Споменни природе предложени за заштиту: „Таткова земунша“, Мерићина, Стабло бреста и Стабло белог дула, оба у селу Доње Међурово, и два Стабла храста међуна у Чукаљенику. <p>* На територији општина Гацин Хан, Бела Паланка, Бабушница, као и града Ниша, налази се „Сува планина“, простор за који је покренут поступак заштите.</p> <ul style="list-style-type: none"> - Клисура Сврљашког Тимпка код Сврљаша простор за који је покренут поступак заштите. Заштита станишта врсте <i>Hirundo</i> <i>psaltria</i> код Ниша простор за који је покренут поступак заштите. | | | | |

| Ред.бр.СП | Стратешки приоритети СП | Активности / Пројекти за реализацију приоритета (А/П) | Учесници у реализацији активности / Одговорност (О) и партнери (Пр) за реализацију пројеката | Оријентациони износи и извори финансирања А и П | | Рокови реализације А и П (фаза П) |
|-----------|----------------------------|--|--|--|----------|--|
| | | | | опмс | РСД € | |
| 1 | 2 | 3 | 4 | 5 | 6 | |
| | | <p>Б. Топлички управни округ</p> <ul style="list-style-type: none"> - Подручја планирана за заштиту, слатинска подручја, слатина „Бреснички“ и слатина „Сува Чесма“. Блаце - Споменик природе предвиђен за заштиту Стабло храста границе. Курумлија - Простор планиран за заштиту планина „Радан“. - Споменик природе планиран за заштиту Стабло пера у Мачкову. <p>В. Пиротски управни округ</p> <p>Димитровград</p> <ul style="list-style-type: none"> - У слопу Специјалног резервата природе „Јерма“, налази се културно добро манастир „Св. Јован Богослов“ - манастир „Поганово“, чија је околина предложена за заштиту; - Споменик природе „Петралашка пећина“; <p>Бела Паланка</p> <ul style="list-style-type: none"> - Стабло храста у селу Дивљана. | | | | |

27. октобар 2015.



Број 89 241

| Ред.бр.СП | Стратешки приоритети СП | Активности / Пројекти за реализацију приоритета (А/П) | Учесници у реализацији активности / Одговорност (О) и партнери (Пр) за реализацију пројеката | Оријентациони износи и извори финансирања А и П | | Рокови реализације А и П (фаза П) |
|-----------|---|---|--|--|----------|--|
| | | | | опис | РСД € | |
| 1 | 2 | 3 | 4 | 5 | | 6 |
| | | <p>Пирот</p> <ul style="list-style-type: none"> - У склопу Парка природе „Стара планина”, налази се културно добро, манастир „Гемска”, чија је околина предложена за заштиту. - Осим регистрованих заштићених природних добара на административном подручју општине Пирот налази се мочварно подручје, простор планиран за заштиту „Круљачко Благо”. - На територији општине Бабушница, Димитровград, Пирот, налази се „Јерма”, простор за који је покренут поступак заштите. - Израда просторних планова посебне намене заштићених и предвиђених за заштиту подручја, посебно: специјалног резервата природе „Јерма” и природног простора околине манастира „Гемска”. | | | | |
| 2. | <p>Успостављање заштите и организовање адекватног управљања, очувања, уређења и презентације мањих подручја и локалитета од локалног значаја: Озрен-Девница, подручје Јастребца</p> | <p>Заштићеним подручјем управља правно лице, управљач, које испуњава стручне, кадровске и организационе услове за обављање послова очувања, унапређења, промовисања природних и других вредности и одрживог коришћења заштићеног подручја.</p> <p>Управљач доноси План управљања заштићеним подручјем за период од десет година.</p> | <p>УЗП, ЗЗПС, МПЗЖС, МГСИ</p> | <p>Буџет РС, НВО</p> | | <p>Грајно</p> |

Планско решење: 13.3. Предузимање мера на међународној фирмацији заштите природних вредности

| Ред.бр.СП | Стратешки приоритети СП | Активности / Пројекти за реализацију приоритета (АП) | Учесници у реализацији активности / Одговорност (О) и партнери (Пр) за реализацију пројеката | Оријентациони износи и извори финансирања А и П | | Рокови реализације А и П (фаза П) |
|-----------|--|--|--|--|--------|--|
| | | | | опис | РСД | |
| 1 | 2 | 3 | 4 | 5 | | 6 |
| 1. | Заштита популација угрожених, ретких и у другом погледу значајних врста дивље флоре и фауне установљеном заштитених подручја мале површине у виду станишта и/или споменика природе на местима која су идентификована кроз научне студије и пројекте и одржавајућа програмска документа (као што су „Црвена књига флоре Србије”, пројекат, „Станишта Србије”, ИВА, ИРА и РВА пројекти и др) | Теренска истраживања. Валоризација простора. Израда студија заштите. Доношење аката о проглашењу заштитених подручја. | УЗП, ЗЗПС, МПЗЖС | Буджет РС, НВО | Трајно | |
| 2. | Успостављање мреже еколошки значајних подручја на основу Закона о заштити природе, меродавних позаконских аката, и мреже подручја по протриму NATURA 2000 и Емералд мрежа | Редефинисање постојећих граница еколошке мреже Републике Србије. Успостављање мреже Природа 2000. Прикупљање и обрада података о дивљим биљним и животињским врстама и њиховим стаништима. Издавање за заштиту приоритетних типова станишта, утврђивање мера за очување и праћење њиховог стања. Утврђивање и праћење стања популација. Допуна базе података идентификованих еколошки значајних подручја. | УЗП, ЗЗПС, МПЗЖС | Буджет РС, НВО | Трајно | |

27. октобар 2015.

| Ред.бр.СП | Стратешки приоритети СП | Активности / Пројекти за реализацију приоритета (А/П) | Учесници у реализацији активности / Одговорност (О) и партнери (Пп) за реализацију пројеката | Оријентациони износи и извори финансирања А и П | | Рокови реализације А и П (фаза П) |
|-----------|----------------------------|---|--|--|--------|--|
| | | | | опис | РСД | |
| 1 | 2 | 3 | 4 | 5 | | 6 |
| | | <p>Идентификација еколошких коридора.</p> <p>На предметном простору постоји велики број набројаних подручја, и то: Сува планина, Сивевачка клисура, Стара планина, подручје уз реку Јерму, те велики број веома значајних мањих подручја и станишта као нпр. делови планине Озрен-Девџа, делови Бованског језера (Алексинач), планина Буковик (Ражањ), делови очуваних и заштитених поља и слатине око Мрошине, клисура Сврљшког Тимока, делови масива Сврљшких планина (Сврљиг), сачувана и заштитена поља на подручју између села Ново Момчилово и Горње Црнагово и стари околних села (Житорађа), очувана шумска станишта планине Јастребац (Прокупље), делови масива Радана (Куршумлија и Прокупље), делови масива планине Голем Сто (Бабунница), делови Одровачког поља и језера, делови Видлица (Дмитровград) и др.</p> <p>IPA, IBA и PBA подручја, подручја NATURA 2000 и Емераца мрежа, као део еколошке мреже, дефинисане Законом о заштити природе („Службени гласник Републике Србије”, бр.36/09, 88/10 и 91 /10 – исправка) подразумеваће посебан статус заштите еколошки значајних подручја. Кроз процес интеграције у ЕУ Република Србија ће имати обавезу развијања оваквих еколошких мрежа у складу са европском Директивом о стаништима, Директивом о птицама, као и осталом важећом законском регулативом која се примењује у ЕУ.</p> | УЗП, ЗЗПС, МПЗЖС | Будет РС, НВО | Трајно | |

| Ред.бр.СП | Стратешки приоритети СП | Активности / Пројекти за реализацију приоритета (А/П) | Учесници у реализацији активности / Одговорност (О) и партнери (Пр) за реализацију пројеката | Оријентациони износи и извори финансирања А и П | | Рокови реализације А и П (фаза П) |
|---|----------------------------|--|--|--|-----|---|
| | | | | опнс | РСД | |
| 1 | 2 | 3 | 4 | 5 | | 6 |
| Планско решење: 14.1. Трајна и свеобухватна заштита непокретних културних добара | | | | | | |
| I. Наставак истраживања и реконструкција планског подручја ради увида у стање споменичког фонда и свједочења добара која уживају предходну заштиту | | | | | | |
| Јавна предузећа и институције | | | | | | |
| Републички завод за заштиту споменика културе Београд | | | | | | |
| | | Редовна годишња активност стручњака Републичког завода за заштиту споменика културе. | ЗЗСКН | Будет РС (МКИ) | | Годишња активност /Трајно |
| Завод за заштиту споменика културе Ниш | | | | | | |
| | | Археолошко налазиште Медијана у Нишу | ЗЗСКН, Археолошки институт Београд | Будет града Ниша, Будет РС | | започет 2008. настављен 2012. године, у току изградња заштитне конструкције |
| | | Наставак реализације Пројекта презентације Виле са перистилом и изградње заштитне конструкције над њом (истраживања-археолошка и архитектонска, конзервација, презентација). | ЗЗСКН | Будет града Ниша, Будет РС | | |
| | | Решавање имовинско-правних односа, погана управљања и коришћења). | МКИ, Народни музеј Ниш, ЈЛС | Будет града Ниша, Будет РС | | |
| Јединице локалних самоуправа | | | | | | |
| Општина Дољеван | | | | | | |
| | | Окончање поступка утврђивања за непокретно културно добро виле Душана Димитријевића у Дољевцу и зграде старе жандармерије у Кочану. | МКИ, ЗЗСКН | Будет РС (МКИ) | | |
| Општина Бела Паланка | | | | | | |

27. октобар 2015.

| Ред.бр.СП | Стратешки приоритети СП | Активности / Пројекти за реализацију приоритета (А/П) | Учесници у реализацији активности / Одговорност (О) и партнери (Пр) за реализацију пројеката | Оријентациони износи и извори финансирања А и П | | Рокови реализације А и П (фаза П) |
|-----------|--|---|--|--|-----|--|
| 1 | 2 | 3 | 4 | опште | РСД | € |
| 1 | 2 | 3 | 4 | 5 | 6 | 6 |
| 2. | Утврђивање заштићене околине за она непокретна културна добра за која актом о проглашењу њен обухват није јасно прецизиран | Ископавања на коридору X. За АН Брзи брод – Медвјана олука о утврђивању заштићене околине у процедури од 2010. године, а у 2014. години обновљена. Проширење зоне заштите-граница археолошког налазишта Медвјана у Нишу | ЗЗСКН О: МКИ | Јавна предузећа и институције Републички завод за заштиту споменика културе Београд | | 2010-2015. |
| | | | ЗЗСКН, РЗЗСК, МКИ | Завод за заштиту споменика културе Ниш | | до усвајања предлог одлуке од стране ВРС |
| | | | Јединице локалних самоуправа Општина Алексинац | | | 2015-2019. |
| | | Утврђивање заштићене околине за она непокретна културна добра за која актом о проглашењу њен обухват није јасно прецизиран, а то су: 1. објекти наведени као објекти под заштитом и објекти свидентирани под претходном заштитом у Плану генералне регулације Алексинца и Просторном плану општине Алексинац – белгијски објекти у Алексиначком Руднику и у Доњем Адровцу. 2. постојеће вођенише на целој територији општине. 3. простор око Делиградских шанчева за потребе проглашења Спомен подручја „Делиград“. 4. шири простор око манастира св. Стефан у Липовцу. | О: ЈЛС, ЗЗСКН, РЗЗСК, Пр: ПСД-РТ, СЛАП-СЛАП | | | |
| | | | Општина Дољевац | | | |

| Ред.бр.СП | Стратешки приоритети СП | Активности / Пројекти за реализацију приоритета (А/П) | Учесници у реализацији активности / Одговорност (О) и партнери (П) за реализацију пројекта | Оријентациони износи и извори финансирања А и П | | Рокови реализације А и П (фаза П) | |
|-----------|----------------------------|--|--|--|------------|--|---|
| | | | | опис | РСД | | € |
| 1 | 2 | 3 | 4 | 5 | 6 | 6 | |
| | | Дефинисање катастарским парцелама обухвата заштићене околине за средњовековни град Копривица и цркву Светог Јована. | ЗЗСКП | Буџет РС (МКП) | | | |
| | | Дефинисање катастарских парцела које обухватају заштићену околину за цркву Св.Вазнесења у Великом Крчимуру. | ЈЗС, ЗЗСКП | | 100.000,00 | 2015. | |
| | | Дефинисање граница обухвата заштићене околине археолошког налазишта од великог значаја Кулина (катастарским парцелама). | ЗЗСКП | Буџет РС (МКП) | | | |
| | | Дефинисање катастарским парцелама обухвата заштићене околине за сва непокретна културна добра. | ЗЗСКП, Управа за заштиту животне средине, МКП, ЗНС | Буџет РС (МКП) | | 2016. | |
| | | Дефинисање обухвата заштићене околине катастарским парцелама за сва непокретна културна добра. | ЗЗСКП | Буџет РС (МКП) | | | |
| | | Пројекат сталне поставке музеја у Белој Паланци. | ЈЗС, Завичајни музеј, Народна библиотека „Вук Карацић” | | 200.000,00 | реализовано 2013. године | |
| | | Јавна предузећа и институције | | | | | |
| | | Републички завод за заштиту споменика културе Београд | | | | | |
| | | Студија чувања, одржавања и коришћења непокретних културних добра са валоризацијом стања у коме се налазе и утврђивањем мера заштите | РЗСК, ЗЗСКП | Буџет РС (МКП) | 500.000,00 | 5 година | |

27. октобар 2015.

| Ред.бр.СП | Стратешки приоритети СП | Активности / Пројекти за реализацију приоритета (А/П) | Учесници у реализацији активности / Одговорност (О) и партнери (Пр) за реализацију пројеката | Оријентациони износи и извори финансирања А и П | | Рокови реализације А и П (фаза П) |
|-------------------------------------|---|---|--|---|-----|-----------------------------------|
| | | | | опис | РСД | |
| 1 | 2 | 3 | 4 | 5 | 6 | |
| Јединице локалних самоуправа | | | | | | |
| Општина Алексинац | | | | | | |
| | | Израда студије чувања, одржавања и коришћења непокретних културних добара са валоризацијом стана у коме се налазе и утврђивањем мера заштите за објекте које су традилни белгијанци при отварању Алексиначког рудника : | О: ЈЛС, ЗСКСН, РЗСК, Пр: ПСД-РТ, СЛАП-СЛАП | | | 2015-2019. |
| | | 1. Управна зграда Алексиначки рудник. 2. стамбено насеље (објекти и организација насеља) Алексиначки рудник. 3. објекат СЕПАРАЦИЈА – Алексиначки рудник, која се налази у Доњем Адровцу. | | | | |
| Општина Бела Паланка | | | | | | |
| | | Израда и реализација пројеката конзервације, рестаурације, реконструкције и ревитализације непокретних културних добара са списка идентификованих објеката који су обухваћени стандардом QUALITIES, приоритетно одређених законским категоријама и угроженошћу грађевина. | ЈЛС, Завичајни музеј, Народна библиотека „Вук Караџић“, РЗСК, ЗСКСН | 2.000.000,00 | | 2020. |
| Јединице локалних самоуправа | | | | | | |
| Општина Доњевац | | | | | | |
| | | Заштита, уређење и презентација природне околине средњовековног града Колпијана. | МКИ, ЗСКСН | Буџет РС (МКИ) | | |
| Општина Гаџин Хан | | | | | | |
| | | Заштита, уређење и презентација 17 воденица на простору катастарских општина Горњи и Доњи Душник у оквиру презентације СРП Сува Планина. | ЈЛС, МКИ, ЗСКСН | 1.500.000,00 | | 2016. |
| 4. | Интеграција заштите природних и непокретних културних добара, када се налазе у оквиру јединствене и пренозијатљиве целине | | | | | |

| Ред.бр.СП | Стратешки приоритети СП | Активности / Пројекти за реализацију приоритета (А/П) | Учесници у реализацији активности / Одговорност (О) и партнери (П) за реализацију пројекта | Оријентациони износи и извори финансирања А и П | | Рокови реализације А и П (фаза П) |
|-----------|-------------------------|---|--|---|---|-----------------------------------|
| 1 | 2 | 3 | 4 | опне | € | 6 |
| | | | | | | |
| | | | | | | |

| Општина Меровиња | | Општина Сврљиг | | Јавна предузећа и институције | |
|---|-----------------------|---------------------------|--|-------------------------------|-------|
| Уређење, обележавање и презентација историјских споменика у оквиру природног добра „Таткова земунца“. | ЈЛС, МКИ, ЗЗСКН, ЗЛПС | Буџет РС (МКИ), Буџет ЈЛС | | | |
| Обједињавање обухвата заштићене околине Сврљшког града са заштитом природе у околини. | МКИ, ЗЗСКН, ЗЛПС | Буџет РС (МКИ) | | | 2017. |
| Општина Бабушница | | | | | |
| Заштита, уређење и презентација манастира светог великомученика Дамјантрија са природном околином. | МКИ, ЗЗСКН | Буџет РС (МКИ) | | | |
| Завод за заштиту споменика културе Ниш | | | | | |
| Пројекат ревитализације и модернизације малих хидроелектрана у власништву ЈП ЕПС. | ЈП ЕПС, ЗЗСКН, ЕБРД | | | | |
| У обухвату Регионалног просторног плана налазе се : 1) МХЕ „Србево“ у Србевоу код Ниша, 2) МХЕ „Св. Петка“ у Островици код Ниша, МХЕ „Темац“ у Темској код Пирота. | | | | | |
| Ван обухвата Регионалног просторног плана налазе се : 1) МХЕ „Вучје“ у Вучју код Лесковца, 2) МХЕ „Гамзиград“ у Гамзиградској бани, 3) МХЕ „Доколовица“ село Чоконџар код Зајечара, 4) МХЕ „Јелашница“ у Јелашници код Сурдулице. | | | | | |
| Јединице локалних самоуправа | | | | | |

5. Вализација објеката народног градитељства и објеката техничке културе као наутроженјих категорија градитељског наслеђа

27. октобар 2015.

| Ред.бр.СП | Стратешки приоритети | Активности / Пројекти за реализацију приоритета (А/П) | Учесници у реализацији активности / Одговорност (О) и партнери (Пр) за реализацију пројеката | Оријентациони износи и извори финансирања А и П | | Рокови реализације А и П (фаза II) |
|---|------------------------------------|---|--|---|--------------|------------------------------------|
| 1 | 2 | 3 | 4 | опис | РСД | € |
| 1 | 2 | 3 | 4 | 5 | 6 | 6 |
| Општина Дољевац | | | | | | |
| | | Презентација старог млина са хидроцентралом у Дољевцу. | Општинске и градске установе из области културе, НВО, ТО ЈЛС | Буџет ЈЛС | | |
| | | Ревитализација засеока у старој Дубрави у коме је рођен песник Бранко Миљковић. | ЈЛС, МКИ, ТО | | 1.000.000,00 | 2016. |
| Општина Блаце | | | | | | |
| | | Валоризација објеката народног градитељства за подручје Гопличке регије. | ЈЛС, РРЗСК | | | |
| Општина Бабушница | | | | | | |
| | | Презентација објеката народног градитељства у оквиру етно-парка. | Општинске и градске установе из области културе, НВО, ТО ЈЛС | Буџет ЈЛС | | |
| Општина Бели Паланка | | | | | | |
| | | Израда и реализација пројеката популаризације градитељског наслеђа која ће бити намењена свим циљним групама. | Завичајни музеј, Народна библиотека „Вук Караџић“, ТО ЈЛС, ЈЛС, РЗСК, ЗЗСКН | | | 2020. |
| Планско решење: 14.2. Уључивање непокретних културних добара у савремене друштвене процесе | | | | | | |
| I. | Завршетак радова на конзервацији и | Јавна предузећа и институције Завод за заштиту споменика културе Ниш | | | | |

| Ред.бр.СП | Стратешки приоритети СП | Активности / Пројекти за реализацију приоритета (АП) | Учесници у реализацији активности / Олговорност (О) и партнери (Пр) за реализацију пројекта | Оријентациони износи и извори финансирања А и П | | Рокови реализације А и П (фаза П) |
|--|--|--|---|---|----------------|--|
| | | | | опис | РСД | |
| 1 | 2 | 3 | 4 | 5 | | 6 |
| | презентацији археолошког локалитета од изузетног значаја Бресје Мелијана у Нишу као археолошког парка у оквиру припрема за прославу 1700 година од доношења Миланског едикта | Археолошко налазиште Мелијана у Нишу 1. наставак реализације Пројекта презентације Виле са перистилом и изградње заштитне конструкције над њом (истраживања-археолошка и и архитектонска, конзервација, презентација). 2.- решавање имовинско - правних односа, питања управљања и коришћења). | ЗЗСКН, Археолошки институт Београд, РЗСК, МКИ, ЈЛС, Народни музеј Ниш | | | Залочет 2008, наставак 2012. године, у току изградња заштитне конструкције |
| Јединице локалних самоуправа | | | | | | |
| Општина Бела Паланка | | | | | | |
| | | Подизање и монтаже заштитне конструкције над Вилом са перистилом. | МКИ, ЗЗСКН | | 162.000.000,00 | 2015. |
| Јавна предузећа и институције | | | | | | |
| Републички завод за заштиту споменика културе | | | | | | |
| 2. | Адекватна презентација непокретних културних добара на основу методологије активне конзервације као предуслов за промоцију постојећих и креирање нових вредности простора | Пројекти конзервације мозаика на археолошком налазишту Брзи брод Мелијана: 1. Христов монограм. 2. мозаик у стубацијуму А. 3. прилазни трем ка термама. 4. мозаик у аули. 5. мозаик у вили с перистилом. 6. мозаик у стубацијуму Б. 7. мозаик у вили с конхама. | О: РЗСК | Буџет РС (МКИ) | | 5 година |
| Завод за заштиту споменика културе Ниш | | | | | | |

27. октобар 2015.

Број 89 251

| Ред.бр.СП | Стратешки приоритети СП | Активности / Пројекти за реализацију приоритета (А/П) | Учесници у реализацији активности / Олигорност (О) и партнери (П) за реализацију пројекта | Оријентациони износи и извори финансирања А и П | | Рокови реализације А и П (фаза П) |
|-------------------------------------|----------------------------|--|--|--|-----|---|
| | | | | онс | РСД | |
| 1 | 2 | 3 | 4 | 5 | | 6 |
| | | <p>Ранохришћанска некропола у Јагодин Мали, Ниш</p> <ol style="list-style-type: none"> 1. прикупљање свих претходно израђених слабората, извештаја са истраживања, документације. 2. обједињавање свих постојећих докумената. 3. пројекат конзерваторско-реставраторских радова. 4. пројекат презентације, управљања и коришћења. <p>Археолошко налазиште Ремезијана у Белој Паланци</p> <ol style="list-style-type: none"> 1. прикупљање свих претходно израђених слабората извештаја са истраживања, документације. 2. обједињавање свих постојећих докумената. 3. формирање археолошке карте Ремезијане. 4. прикупљање техничке документације на терену. 6. пројекат конзерваторско-реставраторских радова на утрфењу и другим локалитетима. 7. пројекат презентације, управљања и коришћења. | <p>ЗЗСКН, Археолошки институт Београд, МКН, ЈЛС</p> <p>ЗЗСКН, Филозофски факултет Београд, МКН, Музеј Поинишавља и одељење у Белој Паланци, ЈЛС Бела Паланка</p> | | | <p>2018. пројекат започет у току 2013.</p> <p>пројекат започет у току 2013.</p> |
| Јединице локалних самоуправа | | | | | | |
| Општина Сврљиг | | | | | | |
| | | <p>Израда Програма динамичке конзервације, реставрације и ревитализације непокретних културних добара на основу њиховог стања очуваности/ угрожености, односно потенцијала културне и туристичке промоције.</p> | <p>ЗЗСКН, Центар за туризам, културу и спорт општине Сврљиг, ЈЛС Сврљиг</p> | <p>Буџет РС (МКН), Буџет ЈЛС</p> | | 2016. |

| Ред.бр.СП | Стратешки приоритети СП | Активности / Пројекти за реализацију приоритета (А/П) | Учесници у реализацији активности / Одговорност (О) и партнери (Пр) за реализацију пројеката | Оријентациони износи и извори финансирања А и П | | Рокови реализације А и П (фаза П) |
|-----------|-------------------------|---|--|---|-----|-----------------------------------|
| 1 | 2 | 3 | 4 | опис | РСД | € |
| 1 | 2 | 3 | 4 | 5 | | 6 |

| Јавна предузећа и институције | | | | | | |
|--|---|---|---|---------------------------|--|-------------------------------------|
| Завод за заштиту споменика културе Ниш | | | | | | |
| 3. | Активација непокретних културних добара у аутентичној или адекватној намени која неће угрозити споменичке вредности | Нишка тврђава, Ниш - способувати пројекат уређења и ревитализације. | ЗЗСКН, МКИ, ЈЛС Ниш, Народни музеј Ниш | | | 2018. пројекат започет у току 2009. |
| | | Манастир Св. Ђорђе у Темској, Пирот - истраживање, конзервација и презентација живописа цркве. | ЗЗСКН, РЗЗСК, МКИ, СПЦ, ЈЛС Пирот | | | 2018. |
| | | Манастир Св.Роман, Алексинац - пројекат истраживања, конзервације и реставрације, уређења и ревитализације. | ЗЗСКН, МКИ, СПЦ, ЈЛС Алексинац | | | 2018. |
| | | Пројекат уређења меморијалног парка „Војничко гробље“ на Делијском Вису у Нишу - способувати пројекат истраживања, уређења и ревитализације. | ЗЗСКН, ЈЛС Ниш | | | 2018. Пројекат започет 2013. |
| | | Ратни војни меморијали на територији Завода за заштиту споменика културе Ниш-Први Светски рат - способувати пројекат истраживања, уређења и презентације. | ЗЗСКН, РЗЗСК, МКИ, МРЗБСП | | | 2018., Пројекат започет 2013. |
| Јединице локалних самоуправа | | | | | | |
| Општина Јољевац | | | | | | |
| | | Активација средњесколног града Копривица у културно-образовне сврхе (одржавање културних манифестација) | ЗЗСКН, НВО, органи локалне самоуправе надлежни за урбанистичко планирање и органи локалне самоуправе надлежни за изградњу | Буџет РС (МКИ), Буџет ЈЛС | | |

27. октобар 2015.

| Ред.бр.СП | Стратешки приоритети СП | Активности / Пројекти за реализацију приоритета (АП) | Учесници у реализацији активности / Одговорност (О) и партнери (П) за реализацију пројеката | Оријентациони износи и извори финансирања А и П | | Рокови реализације А и П (фаза II) |
|-----------|-------------------------|--|---|---|-----|------------------------------------|
| 1 | 2 | 3 | 4 | опис | РСД | € |
| | | | | 5 | | 6 |

| Општина Бабушница | | | | | | |
|---|---|--|---------------------------|--|--|--------|
| | Активација Српског војног утврђења "Шанац" у Доњем Стрижевицу у културно-образовне сврхе (одржавање културних манифестација). | ЗЗСКН, НВО, органи локалне самоуправе надлежни за урбанистичко планирање и органи ЈЛС надлежни за изградњу | Буџет РС (МКИ), Буџет ЈЛС | | | |
| Општина Бела Паланка | | | | | | |
| | Увођење методологије "QUALITIES". | Чланове Авска у Србији (Крагујевац, Нови Пазар, Ниш, Нишка Бања и Бела Паланка) | | | | 2020. |
| Јавна предузећа и институције | | | | | | |
| Републички завод за заштиту споменика културе | | | | | | |
| | Археолошко налазиште Брзи брод – Медјана налази се у туристичкој рути "Пут римских царева". Остала културна добра обухваћена су у понуди територијално надлежних туристичких организација. | О: ТОС, МКИ, Пр: ТО ЈЛС | | | | Трајно |
| Завод за заштиту споменика културе Ниш | | | | | | |
| | Културна рута-Путевима Римских царева Србије - Itinerarium Romanum Serbia са најзначајнијим праисторијским, античким, византијским и средњовековним споменицима културе и природним наслеђем. | | | | | |

| 1 | 2 | 3 | 4 | 5 | | 6 |
|-------------------------------------|-------------------------|---|--|---|------------|-----------------------------------|
| | | | | опис | € | |
| Ред.бр.СП | Стратешки приоритети СП | Активности / Пројекти за реализацију приоритета (А/П) | Учесници у реализацији активности / Одговорност (О) и партнери (Пр) за реализацију пројеката | Оријентациони износи и извори финансирања А и П | | Рокови реализације А и П (фаза П) |
| | | Добра у границама обухвата Регионалног просторног плана: 1) Археолошко налазиште Медијана, Археолошко налазиште Царичини Град - Iustiniana Prima, 2) природни феномен Ђавоља Варош. Културна рута - Путевима змајева кроз Србију. Овим путем културе су између осталих обухваћени: - Момчилов Град - Пиротска тврђава, - Југ Богданов град - Хисар, Латинска црква и Црква Св. Прокопија у Прокупљу, - Манастир Св. Николе и Манастир Св. Богородице у Куршумлији. | | | | |
| Јединице локалних самоуправа | | | | | | |
| Општина Дољевац | | | | | | |
| | | Презентација средњевековног града Копривана у оквиру туристичке руте „Пут римских царева“. | МКИ, ТО, ЈЛС, НВО | Буџет РС (МКИ), Буџет ЈЛС | | |
| Општина Гајин Хан | | | | | | |
| | | Презентација потенцијала градитељског наслеђа у оквиру туристичке руте „Манастирска рута“. | ЈЛС, МКИ, ТО | | 100.000,00 | 2015. |
| Општина Мерићина | | | | | | |
| | | Презентација археолошког налазишта од великог значаја Кулина у оквиру туристичке руте „Пут римских царева“. | ЗЗСКН, ЈЛС, ТО, КЛЕР | Буџет РС (МКИ), Буџет ЈЛС | | |
| Општина Сврљиг | | | | | | |
| | | Презентација потенцијала градитељског наслеђа у оквиру туристичке руте „Манастирска рута“ и „Српски средњевековни градови“. | МКИ, Центар за туризам, културу и спорт општине Сврљиг | Буџет РС (МКИ), Буџет ЈЛС | | 2016. |

27. октобар 2015.

| Ред.бр.СП | Стратешки приоритети СП | Активности / Пројекти за реализацију приоритета (АП) | Учесници у реализацији активности / Одговорност (О) и партнери (Пр) за реализацију пројеката | Оријентациони износи и извори финансирања А и П | | Рокови реализације А и П (фаза П) |
|-----------|----------------------------|---|--|--|-----|--|
| | | | | топис | РСД | |
| 1 | 2 | 3 | 4 | 5 | € | 6 |

| Општина Бялане | | Општина Бабушиница | | Општина Бела Паланка | |
|---|-------------------------------|---|---------------------------------|----------------------|-------|
| Израда тематске или интерградне туристичке карте за подручје између планина Јастребан, Конаоник и Радан. | ЈЛС, РЗЗСК, РЗЗЖС, ТОС, ТО | МКИ, ТО ЈЛС, НВО | Буџет РС (МКИ), Буџет ЈЛС | | |
| Презентација потенцијала културне баштине у оквиру туристичких рута „Српски средњовековни градови“ и „Манастирска рута“. | | | | | |
| Пројекат „Путевима римских императора“. | | МКИ, ТОС, ТО ЈЛС Сремске Митровице, АП Војводине, Београда, Пожарева, Зајечара, Кладова, Ниша, Лебана | Буџет РС (МКИ) | 112.000.000,00 | 2015. |

2. ЛИСТА СТРАТЕШКИХ ПРИОРИТЕТА КОЈИ СЕ НЕ
РАЗРАЂУЈУ

Стратешки приоритети из РППНТП који нису разрађени у Програму имплементације РППНТП разврстани су, према разлозима због којих нису разрађивани, полазећи од методологије примењене у Програму имплементације ППРС која је прилагођена регионалном нивоу планирања и имплементације планираног просторног развоја.

Известан број стратешких приоритета налази се и у Табели 2. Детаљна разрада стратешких приоритета утврђених РППНТП са детаљно разрађеним приоритетима и у приоритетима који се не разрађују. Међу њима, највећи је број стратешких приоритета који изворно припадају приоритетима који се детаљно не разрађују. Наведени су у Табели 2. Детаљна разрада стратешких приоритета утврђених РППНТП, зато што су предложени и разрађени од стране неког од релевантних актера на националном, регионалном или локалном нивоу управљања, а припадају стратешким приоритетима који су у индиректној вези са просторним развојем, условљени другим активностима, реализују се кроз друга планска документа и програме, или се односе на едукацију и промоцију. Мањи број стратешких приоритета који има директан утицај на просторни развој подручја Нишавског, Топличког и Пиротског управног округа није довољно детаљно разрађен у Табели 2, те су наведени у

активностима и пројектима који ће бити предмет детаљне разраде у процесу иновирања овог програма. Међу детаљно разрађеним стратешким приоритетима из Програма имплементације ППРС који обухватају стратешке приоритете из РППНТП, поједини су обрађени и у детаљно разрађеним приоритетима овог програма, када је више детаља за њихово остваривање добијено од релевантних актера.

Приоритети који се не разрађују подељени су у следеће групе:

1. активности и пројекти који ће бити предмет детаљне разраде у процесу иновирања овог програма;
2. смернице за урбанистичке планове и техничку/пројектну документацију;
3. условљеност другим активностима;
4. реализација кроз националне, регионалне, локалне и секторске стратегије, планове и програме и програме пословања институција и предузећа;
5. едукација и промоција;
6. остали приоритети у индиректној вези са просторним развојем;
7. детаљно разрађени стратешки приоритети из Програма имплементације ППРС који обухватају стратешке приоритете из РППНТП и
8. детаљно разрађени стратешки приоритети из Програма имплементације ППРС од значаја за подручје РППНТП.

2.1. Активности и пројекти који су предмет детаљне разраде у процесу иновирања Програма

У ову групу сврстани су стратешки приоритети утврђени РППНТП чије остваривање омогућава имплементацију планираног просторног развоја подручја Нишавског, Топличког и Пиротског управног округа, а за које нису дати одговарајући предлози за детаљну разраду од стране релевантних актера.

Утврђивање активности и пројеката за остваривање наведених стратешких приоритета биће предмет иновирања овог програма.

Табела 3: Активности и пројекти који су предмет детаљне разраде у процесу иновирања Програма имплементације РППНТП

| Тематска област из РППНТП | | |
|---------------------------|--|---|
| Р.бр. ппр | Приоритетно планско решење (ппр) | Стратешки приоритет из РППНТП |
| 1. Пољопривреда | | |
| 1.1. | Одрживо коришћење и заштита пољопривредног земљишта | 1. Израда Програма комасације по основу конкурса за доделу средстава за студијско – истраживачке радове и пројекте од значаја за јединицу локалне самоуправе и Републику Србију; 2. Пројекат формирања повртарско-воћарско-виноградарског центра, фаза 1 – израда студије изводљивости и техничка документација. |
| 2. Шуме и шумско земљиште | | |
| 2.1. | Заштита и одрживо коришћење шумског земљишта и шума и развој ловства | 1. Израда пројеката пошумљавања сливова водокумулација на подручју Просторног плана: 1) Пројекат пошумљавања сливова водокумулација на подручју Просторног плана 2) Пројектно техничка документација |
| 3. Геолошки ресурси | | |
| 3.1. | Експлоатација минералних сировина | Отварање затворених рудника, обезбеђивање нових радних места и повећање искоришћавања постојећих минералних сировина уз пратећу модернизацију технолошких процеса у рудницима угља са подземном експлоатацијом (Алексиначки рудници): 1. Отворени нови рудници – Експлоатација габра на површинском копу „Раков Дол“ општина Бабушница, 2. Отворени нови рудници – Експлоатација кречњака као техничког грађевинског камена у лежишту „Бабин кал – Душиловник“ општина Бела Баланка, 3. Отворени нови рудници – Експлоатација андезита као техничког грађевинског камена у лежишту „Корито“ општина Димитровград. |
| 5. Привреда | | |
| 5.1. | Развој привреде | 2. Унапређење доступности регионалног простора/градова/општина интензивнијим коришћењем предности развојног коридора X, као и повезивање са суседним подручјима и подизање комуналне опремљености постојећих и нових привредних локалитета. |
| 5.2. | Реализација и опремање нових привредних комплекса и локалитета | 1. Обезбеђивање инфраструктурно опремљених привредних комплекса или локалитета од значаја за више општина/градова и региона, у центрима заједнице насеља и другим насељима у којима је испољен интерес за развој МСП. 2. Развој и потпуније искоришћење основних елемената просторне структуре привредних садржаја, и то: Економске зоне у Пироту (коју чине постојећа и планирана индустријска зона, индустријски парк и слободна зона), научно-технолошког парка и бизнис инкубатор центра у Нишу, иновационих центара, логистичког и каргоцентра у Нишу, транспортног логистичког терминала у Пироту, слободне зоне у Пироту и Нишу, аеродромске зоне развоја у Нишу, пословних и производних инкубатора МСП, трговинско-пословних центара, као и секторских и регионалних кластера МСП. 3. Изградња зоне робно-транспортног логистичког центра, поред саме границе са Републиком Бугарском у Димитровграду. 4. Развој и изградња микро погона у сеоским насељима у којима је испољен интерес за развој МСП, уз поштовање услова заштите животне средине. |
| 6. Туризам | | |
| 6.1. | Развој туризма и унапређење туристичке понуде региона | 4. Изградња и уређење нових садржаја понуде у простору, као генератора укупне туристичке понуде. 6. Туристички центар „Сенокос“ и ски-стадион „Басарски камен“ на Видличу у општини Димитровград. 7. Развој и унапређење нових садржаја туристичке понуде у простору Суве планине са претежном понудом у летњој сезони (планинарске и излетничке туре, јахање, планински бициклизам и др), а делом и у зимској сезони (ски-стадиони „Бојанине воде“ на Сувој планини и Радан планини), уз еколошки, етнолошки, сеоски, ловни и неке друге специјализоване видове туризма. 10. Модернизација, мањим опремање и комерцијализација смештајних капацитета и пратећих садржаја, у складу са међународним стандардима и трендовима у туризму и хотелијерству. 11. Изградња крупне саобраћајне и техничке инфраструктуре до дестинација (друмска саобраћајнице, електроснабдевање, гасовод, телекомуникације). 12. Комунално опремање дестинација (водоснабдевање и канализација отпадних вода, комунална опрема, енергетика и телекомуникација). |

27. октобар 2015.



Број 89 257

| Р.бр. ппр | Приоритетно планско решење (ппр) | Стратешки приоритет из РППНТП |
|--|---|--|
| 9. Енергетика | | |
| 9.1. | Припрема и почетак изградње електроенергетске мреже и објекта | Изградња и реконструкција већег броја ДВ 110 kV. |
| 9.2. | Припрема и почетак изградње гасоводне мреже и објекта | 5. Изградња међународног магистралног гасовода. |
| 12. Животна средина | | |
| 12.1. | Одрживо и рационално коришћење земљишта | 1. Систематско праћење квалитета земљишта. |
| 12.2. | Заштита природних вредности, шума и шумског земљишта | 1. Поштовање прописаних мера за заштићена природна добра. 3. Увећање зелених површина у насељеном подручју и урбаним центрима, и очување и унапређење постојећих зелених површина. |
| 12.3. | Заштита квалитета живота | 1. Праћење квалитета свих параметара живота у циљу побољшања здравственог стања становника, нарочито на местима где постоји интензивно нарушавање квалитета животне средине (у близини већих инфраструктурних коридора, индустријских објеката, депонија). |
| 14. Заштита непокретних културних добара | | |
| 14.1. | Трајна и свеобухватна заштита непокретних културних добара | 1. Наставак истраживања и рекогносцирања планског подручја, ради увида у стање споменичког фонда и евидентирања добара која уживају предходну заштиту. 2. Израда студије чувања, одржавања и коришћења непокретних културних добара са валоризацијом стања у коме се налазе и утврђивањем мера заштите. |

2.2. Смернице за урбанистичке планове и техничку/пројектну документацију

У глави IV. „Имплементација”, у одељку 2. „Смернице за израду планских докумената и друге развојне документације” РППНТП утврђене су смернице за разраду регионалног просторног плана у другим планским документима. Разрадом у просторним плановима обухваћених јединица локалне самоуправе и урбанистичким плановима на основу којих се простор непосредно приводи планираној намени, тј. издаје локацијска дозвола, обезбеђује се директна имплементација РППНТП.

У овом делу Програма имплементације РППНТП наведене су смернице из појединих стратешких приоритета ако су од значаја за израду урбанистичких планова на територији обухваћених јединица локалне самоуправе.

За реализацију појединих стратешких приоритета неопходна је израда одговарајуће пројектно-техничке документације у складу са Законом, ради омогућавања директног спровођења тих приоритета.

Табела 4: Смернице за урбанистичке планове и техничку/пројектну документацију

| Тематска област из РППНТП | | |
|-------------------------------|---|--|
| Р. бр. ппр | Приоритетно планско решење (ппр) | Стратешки приоритет из РППНТП |
| 4. Становништво | | |
| 4.2. | Развој људских ресурса | 1) Побољшавање услова социјалног статуса појединих категорија становништва (одраслих особа без образовања, жена, деце, старих, избеглих и интерно расељених лица, војних инвалида и других посебно угрожених група). |
| 6. Туризам | | |
| 6.1. | Развој туризма и унапређење туристичке понуде региона | 2) Комплетирање и интеграција постојеће понуде у простору градских туристичких центара Ниш и Пирот (урбана рехабилитација). 4) Изградња и уређење нових садржаја понуде у простору, као генератора укупне туристичке понуде. 11) Изградња крупне саобраћајне и техничке инфраструктуре до дестинација (друмске саобраћајнице, електроснаблевање, гасовод, телекомуникације). 12) Комунално опремање дестинација (водоснаблевање и канализација отпадних вода, комунална опрема, енергетика и телекомуникација). 13) Изградња туристичко-рекреативне инфраструктуре (скијалишта, спортски комплекси, стазе, рецептивно-информативни пунктови, туристичка сигнализација и др.). |
| 7. Саобраћајна инфраструктура | | |
| 7.4. | Развој железничког саобраћаја и инфраструктуре | 1) Електрификарање пруге Ниш- Пирот-граница са Републиком Бугарском (Е-70) са изградњом обилазнице Ниша у северном делу града.* |
| 7.5. | Развој ваздушног саобраћаја и инфраструктуре | 2) Проширење и модернизација аеродрома „Константин Велики” у Нишу.* |
| 8. Водопривреда | | |
| 8.1. | Развој водне и водопривредне инфраструктуре | 5) Дефинисање зона и појасева санитарне заштите око постојећих изворишта и објеката за водоснаблевање. 7) Дефинисање свих извора загађења (регистровати мање загађиваче), урадити катастар загађивача. 12) Израда плана за проглашење ерозионих подручја и Плана за одбрану од поплава у општинама које те планове немају. |
| 9. Енергетика | | |
| 9.1. | Припрема и почетак изградње електроенергетске мреже и објекта | 6) Изградња и реконструкција већег броја ДВ 110 kV. |
| 9.3. | Припрема и почетак коришћења ОИЕ | 2) Ревизија списка локација МХЕ предвиђених Катастром малих хидроелектрана. 3) Припремне активности за изградњу ветроелектрана, пре свега испитивање потенцијалних локација на обронцима Старе Планине, Суве Планине и Јастребца, као и израда студија просторног размештаја и потенцијалних локација ветроелектрана (ветропаркова) са њиховим потенцијалима, капацитетима и интеграцијама у електроенергетски систем на територији плана. 4) Израда студија просторног размештаја, потенцијалних локација и могућности коришћења енергије сунца са потенцијалима и начинима експлоатације и интеграције у енергетски систем (соларне електране, загревање воде итд.). 5) Израда студија о могућности коришћења биомасе и других капацитета ОИЕ локалног карактера. |
| 11. Комуналне делатности | | |
| 11.1. | Интегрално управљање комуналним отпадом | 1) Израда плана детаљне регулације регионалног центра за управљање отпадом „Келеш” на територији општине Дољевац. Израда плана детаљне регулације регионалног центра за управљање отпадом за Топлички уплатни округ. Израда пројектне документације за изградњу регионалних центара за управљање отпадом за Нишавски и Топлички управни округ. 2) Израда техничке документације за затварање, санацију и ремедијацију постојећих несанитарних депонија у Нишу, Дољевцу, Липовцу, Рању, Сврљигу, Блацу, Куршумлији, и Белој Паланци, са предмером и предрачуном трошкова и проценом утицаја на животну средину. 3) Израда урбанистичке документације за локације трансфер станица и рециклажних дворишта на територији РППНТП. |
| 11.2. | Управљање опасним отпадом | 1) Израда урбанистичког плана за изградњу регионалног складишта за Нишавску област. |

| Р.бр. ппр | Приоритетно планско решење (ппр) | Стратешки приоритет из РПШНП |
|-------------------------------|---|---|
| 12. Животна средина | | |
| 12.2. | Заштита природних вредности, шума и шумског земљишта | 3) Преиспитивање постојећих урбанистичких планова и евентуалне измене са прописивањем правила изградње и уређења којима се чувају, унапређују и проширују постојеће зелене површине; Законско регулисање обима поштовања планом прописаних услова уређења простора око објекта. |
| 14. Непокретна културна добра | | |
| 14.1. | Трајна и свобухватна заштита непокретних културних добара | 1) Главни грађевинско – архитектонски пројекат „Реконструкција и ревитализација археолошког налазишта Ремизијана“ 2) Израда урбанистичког пројекта за Туристичку зону поред цркве Св. Цара Константина и царице Јелене у Манојлици. |
| 14.2. | Укључивање непокретних културних добара у савремене друштвене процесе | 1) Пројекат презентација Виле са перистилом и изградња заштитне конструкције над њом на археолошком налазишту Медјана. 2) Ранохришћанска некропола у Јагодин Мали, Ниш – прикупљање свих претходно израђених елабората, извештаја са истраживања, документације – обједињавање свих постојећих докумената, – пројекат конзервативско-реставраторских радова, – пројекат презентације, уређења и коришћења 3) Израда урбанистичких пројеката којима би се регулисали режими заштите, презентације и коришћења простора средњовековног града Копријана и цркве Светог Јована. 4) Израда планова детаљне регулације за стно-паркове на простору делова насеља Горњи Душник, Сопотница и Калетинац. 5) Израда плана детаљне регулације археолошког парка Кулина у Балајнци. 6) Израда урбанистичког пројекта за уређење манастира Свете Петке. 7) Конзервација римског пута Via militaris на локалитету Селиште/Кндина бара у Димитровграду, Израда урбанистичког пројекта археолошког налазишта. 8) Израда урбанистичких пројеката уређење брда Срот са видиковцем (амбијентална целина од урбанистичког и културног значаја). 9) Израда урбанистичког пројекта за Спортско-рекреативни туристички комплексе у оквиру предложене зоне интегралне заштите Нишевачке клисуре. Наставак ископавања и конзервације археолошког налазишта „Гоинско кале“ у Димитровграду, Израда урбанистичког пројекта археолошког налазишта. |

У Табели 4: Смернице за урбанистичке планове и техничку/пројектну документацију, наведени су стратешки приоритети за чију је реализацију, иако су препознати од стране релевантних актера, неопходна израда одговарајућих планских докумената ради омогућавања директног спровођења поменутих стратешких приоритета.

Спроводљивост стратешког приоритета који се односи на проширење и модернизацију аеродрома „Константин Велики“ у Нишу директно зависи од усвајања Плана детаљне регулације аеродрома „Константин Велики“.

Спроводљивост стратешког приоритета који се односи на електрифицирање пруге Ниш – Пирот – граница са Републиком Бугарском (Е-70) са изградњом обилазнице Ниша у северном делу града, условљен је израдом планске документације нишког железничког чвора, која се базира на решењу из Плана детаљне регулације пруге Ниш – Димитровград деоница Црвени Крст – Просек у коридору аутопута Е80, као и стављањем ван снаге Просторног плана инфраструктурног коридора.

2.3. Условљеност другим активностима

Реализација одређеног броја приоритета условљена је различитим активностима (нпр. претходна истраживања) или утврђивањем и применом одговарајућих мера и инструмената различитих политика. Тек након реализације тих активности може се приступити разради и остваривању приоритета из ове групе.

У другом случају неопходно је спровођење секторских активности на основу секторских планова и програма, као и програма половања јавних предузећа (нпр. у области шумарства, водопривреде), које омогућавају директно спровођење стратешких приоритета.

Табела 5: Условљеност другим активностима

| Тематска област из РПШНП | | |
|--|---|---|
| Р.бр. ппр | Приоритетно планско решење (ппр) | Стратешки приоритет из РПШНП |
| 3. Геолошки ресурси | | |
| 3.1. | Експлоатација минералних сировина | Отварање затворених рудника, обезбеђивање нових радних места и повећање искоришћавања постојећих минералних сировина уз праћењу модернизацију технолошких процеса у рудницима угља са подземном експлоатацијом: 1. Истражни радови за активирање рудника угља у Чучалу; 2. Отварање затвореног рудника каменог угља, „Јерма“, Ракица. |
| 4. Становништво, насеља и јавне службе | | |
| 4.4. | Остваривање минималних стандарда у пружању јавних услуга, односно, обезбеђивање доступности основним садржајима предшколског и основног образовања, социјалне и примарне здравствене заштите, нарочито у неразвијеним руралним насељима општина | 1) У области предшколског образовања – обезбеђивање потребних капацитета кроз проширење постојећих, адаптацију простора у оквиру школских објеката или других јавних објеката (мултифункционални центри), односно организовањем мобилних вртића за сеоска насеља. 2) У области основног образовања – побољшање организованог јачког превоза, обезбеђивање мобилних наставних тимова, односно организовање јачког смештаја за децу удаљених сеоских насеља. 3) У области социјалне и примарне здравствене заштите – објединити ове услуге у неразвијеним руралним насељима, првенствено кроз организовање рада мобилних служби у адаптираним просторијама постојећих месних заједница, домова културе или мултифункционалних центара. 4) У области спорта и рекреације: обнова постојећих и изградња нових, адекватно уређење и опремање спортских објеката уз све школске објекте (отворени терени обавезни уз основне школе ниже разреда, затворени објекти уз остале школске објекте). 5) У области културе: укључење културне баштине у туристичку понуду, ревитализација постојећих домова културе. |
| 7. Саобраћајна инфраструктура | | |
| 7.4. | Развој железничког саобраћаја и инфраструктуре | 1) Електрифицирање пруге Ниш – Пирот – граница са Републиком Бугарском (Е-70) са изградњом обилазнице Ниша у северном делу града. 2) Активности на припреми коридора пруге Ниш – Лесковац – граница са Републиком Македонијом (Е-85) односно изградња двокосачне и електрифициране пруге, са брзином вожње од 160 km/h, која ће у највећој могућој мери користити постојећи коридор пруге. 3) Рехабилитација железничких пруга, тачније критичних деоница, као и реконструкција у циљу довођења пруга на пројектоване или евентуално повећане брзине, уз модернизацију сигнално-сигуносних уређаја. |
| 7.5. | Развој ваздушног саобраћаја и инфраструктуре | 4) Проширење и модернизација аеродрома „Константин Велики“ у Нишу. |

27. октобар 2015.



Број 89 259

| Р.бр. ппр | Приоритетно планско решење (ппр) | Стратешки приоритет из РППНТИ |
|--|---|---|
| 9. Енергетика | | |
| 9.2. | Припрема и почетак изградње гасоводне мреже и објеката | 2) Наставак изградње магистралног гасовода МГ-11-02 ка Куршумлији и Подујеву. |
| 11. Комуналне делатности | | |
| 11.1. | Интегрално управљање комуналним отпадом | 1) Избор локације регионалног центра за управљање отпадом Топличког управног округа. |
| 11.2. | Управљање опасним отпадом | 1) Избор локације регионалног складишта за Нишавску област. |
| 12. Животна средина | | |
| 12.1. | Одрживо и рационално коришћење земљишта | 1) Систематско праћење квалитета земљишта. 2) Рекултивација подручја у приобаљу река на којима се врши експлоатација песка и шљунка као и на позајмиштима земље за изградњу путева. 3) Успостављање система за правилно управљање комуналним отпадом. 4) Контрола употребе агрохемијских средстава у пољопривреди. 7) Смањење ризика од удеса при транспорту опасних материја. |
| 12.2. | Заштита природних вредности, шума и шумског земљишта | 1) Поштовање прописаних мера за заштићена природна добра. 2) Рекултивација и ревитализација шума, шумског и пољопривредног земљишта. 4) Рекултивација деградираних простора. |
| 12.3. | Заштита квалитета живота | 1) Праћење квалитета свих параметара живота у циљу побољшања здравственог стања становника, нарочито на местима где постоји интензивно нарушавање квалитета животне средине (у близини већих инфраструктурних коридора, индустријских објеката, депонија). |
| 12.4. | Заштита од поплава и уређење водотока | 1) Одржавање старих и изградња нових одбрамбених насипа. 3) Спровођење заштите акумулација санитацијом свих насеља у сливу. |
| 14. Заштита непокретних културних добара | | |
| 14.1. | Трајна и свеобухватна заштита непокретних културних добара | „Археолошка топографија Naissus”- Ниш 1.1. прикупљање свих претходно израђених елабората, извештаја са истраживања и документације, 1.2. обједињавање свих постојећих докумената, 1.3. формирање археолошке карте „Naissus”, 1.4. наставак истраживања на Палати са октономом и конзерваторско-рестаураторски радови и 1.5. презентација свих познатих локалитета Народно градитељство Старе планине-село Гостуша код Пирота – свеобухватни пројекат истраживања, уређења и презентације села Гостуша у склопу унапређења туристичких и културних садржаја Старе планине. |
| 14.2. | Укључивање непокретних културних добара у савремене друштвене процесе | Реализацијом Пројекта презентације Виле са перистилом и изградње заштитне конструкције над њом на археолошком налазишту Медијана у другој фази наставак разраде активације у сврху трајног излагања и презентације, Обнова средњовековних градитељских целина у Куршумлији – „Немањине Беле Цркве”, Куршумлија – ревитализација градитељских целина кроз свеобухватне програмске и пројектне делатности и њихово повезивање у простору, културно-историјску и природну целину, применом принципа заштите и презентације „Културног предела”, Презентација налаза у оквиру археолошког налазишта од великог значаја Кулина |

2.4. Реализација кроз националне, регионалне, локалне и секторске стратегије, планове и програме и програме пословања институција и предузећа

За ову групу стратешких приоритета неопходна је претходно доношење стратешких докумената општег карактера са различитим територијалним обухватом (нпр. регионалне развојне стратегије, стратегије развоја јединица локалне самоуправе и сл), програма или акционих планова за њихово остваривање и/или стратешких докумената за различите секторе, без којих није могуће приступити реализацији појединих стратешких приоритета. Такође, стратешки приоритети из ове групе могу бити остварени и кроз програме пословања институција и предузећа.

Табела 6: Реализација кроз националне, регионалне, локалне и секторске стратегије, планове и програме, као и програме пословања институција и предузећа

| Р. бр. ппр | Приоритетно планско решење (ппр) | Тематска област из РППНТИ | Стратешки приоритет из РППНТИ |
|---|--|--|-------------------------------|
| 1. Пољопривреда | | | |
| 1.1. | Одрживо коришћење и заштита пољопривредног земљишта | Формирање регионалног центра за рурални развој и иновације | |
| 2. Шуме и шумско земљиште | | | |
| 2.1. | Заштита и одрживо коришћење шумског земљишта и шума и развој ловства | 1) Институционално опремање и организовање за потребе мониторинга и истраживања шума (набавка опреме за рад мобилних тимова), 2) Организација стручних служби за праћење и усмеравање развоја ловне дивљачи, 3) Стварање институционалних услова за оснивање стручних служби из области лова која ће вршити мониторинг ловишта, узгој и заштиту ловне дивљачи, као и организовано бављење ловним туризмом као профитабилном граном | |
| 4. Становништво, мрежа насеља, јавне службе | | | |
| Стратегија развоја Нишавског, Топличког и Пиротског управног округа (РРА ЈУГ) | | | |
| 4.1. | Заустављање негативних демографских токова и обнова становништва | 1) Мере за заустављање емиграције младог стручног кадра (запослење, квалитет живота) и стварање услова за повратак и редистрибуцију становништва (запослење, комунално опремање насеља и др). | |
| 4.2. | Развој људских ресурса | 2) Подизање нивоа образовања, развој знања и специјалних вештина радне снаге. 3) Подршка за samozапосљавање и оснивање послова мањег размера, као и унапређење реинтеграције и флексибилности радне снаге 4) Побољшавање услова социјалног статуса појединих категорија становништва (одраслих особа без образовања, жена, деце, старих, избеглих и интерно расељених лица, војних инвалида и других посебно угрожених група). | |
| 6. Туризам | | | |
| 6.1. | Развој туризма и унапређење туристичке понуде Региона | 1) Комплетирање и интеграција постојеће понуде у простору Парка природе Стара Планина 4) Изградња и уређење нових садржаја понуде у простору, као генератора укупне туристичке понуде 5) Скијалиште Стара Планина (део сектора „Топли До” и „Сенокос-Сребрна Глава”) са првом фазом развоја планинских туристичких места за одмор (туристичког насеља Ракитска Гора и визитор центра Топли До у општини Пирот 6) Развој комплементарних делатности у функцији туризма, посебно у производњи еско-хране, аутентичних етно-производа и др, уз очување и презентацију регионалних и локалних етно-вредности и традиције. | |

| Р. бр. ппр | Приоритетно планско решење (ппр) | Стратешки приоритет из РППНТИ |
|--|--|--|
| 7. Саобраћајна инфраструктура | | |
| 7.1. | Повећање саобраћајне доступности подручја државним путевима I реда | 1) Активности за изградњу дела аутопута Е-80 – државног пута I реда бр. 1.12 од Ниша до границе са Републиком Бугарском. |
| 9. Енергетика | | |
| 9.1. | Припрема и почетак изградње електроенергетске мреже и објеката | 2) Реконструкција трафостанице 35/10 kV „Ратко Павловић“ са напонског нивоа 35/10 kV на напонски ниво 110/10 kV. 3) Изградња и реконструкција већег броја ДВ 110 kV . 5) Изградња нових трафостаница 110/35 kV „Дољевац“ и „Бела Паланка“. 10) Реконструкција и изградња већег броја ДВ 35 kV и трафостаница 35/10 kV. |
| 9.2. | Припрема и почетак изградње гасоводне мреже и објеката | 1) Изградња магистралног гасовода МГ-10 Ниш – Димитровград (граница Републике Бугарске). 2) Наставак изградње магистралног гасовода МГ-11 са правцем Ниш – Дољевац, изградња главног разделног чвора (ГРЧ „Дољевац“), као и изградња два крака из ГРЧ „Дољевац“, МГ-11-01 ка Лесковцу и Врању и МГ-11-02 ка Куршумлији и Подујеву. 3) Изградња главних мерно регулационих станица за насеља: Бела Паланка, Пирот, Димитровград (на МГ-10), Дољевац, Прокупље (на МГ-11) и гасификација тих насеља. 4) Примопредајни комплекс (терминал) са мерно-регулационом, дистрибутивном и складишном функцијом, а у функцији продуктовода за транспорт нафте и нафтних деривата Сомбор-Ниш, у атару насеља Мезграја. 5) Изградња међународног магистралног гасовода. 6) Изградња продуктовода за транспорт нафте и нафтних деривата Сомбор – Нови Сад – Панчево – Београд – Смедерево – Јагодина – Ниш у делу захвата Просторног плана (од Појата до Ниша). |
| 10. Електронске комуникације | | |
| 10.1. | Развој електронских комуникација | 1) Замена постојећих аналогних комуникација (центра) дигиталним у мрежним групама: МГ Ниш (018): Малча, Сићево, Топоница, Трупаље, Југбогдановац, Алексинац, Доњи Крупац, Добрујевац, Дражевац, Кулина, Лужане, Мозгово, Бела Паланка; МГ Прокупље (027): Житни Поток, Цигољ, Горња Јошаница; МГ Пирот (010): Стрелац, Звошце, Церова, Крупац, Трнана, Велика Лукања. 2) Изградња нових комуникација (MSAN) у насељима и деловима насеља: МГ Ниш (018): Алексинац, Лужане, Бела Паланка, Долац, Гацин Хан, Заплањска Топоница, Дољевац, Белотинац, Малошиште, Мекиш, Орлане, Шаниновац, Шардинац, Пуковац, Ниш – Бранка Крсмановића, Ниш – Драгише Цветковића; МГ Прокупље (027): Прокупље – Плехане куће, Прокупље – Гарић, Прокупље – Југопетрод, Буковац, Доња Стражава, Доња Речица; МГ Пирот (010): Гвјилан, Пирот – Нова мала, Пирот – Тијабара, Пирот – Мали мост, Пирот – Јатаган мала (индустријска зона), Пирот – Сењак. 3) Полагање оптичких каблова: полагање оптичких каблова за повезивање нових дигиталних центара и нових комуникација (MSAN) са постојећим оптичким кабловима; полагање оптичког кабла на релацији Куршумлија – Мердаре. 4) Изградња планираних базних станица мобилних оператера Телеком – МТС, VIP Mobile и Telenor према њиховим развојним плановима. 5) Изградња, санација и реконструкција система за емитавање и дистрибуцију дигиталног телевизијског сигнала. |
| 11. Комуналне делатности | | |
| 11.1. | Интегрално управљање комуналним отпадом | 1) Израда регионалне стратегије за управљање отпадом за Топлички округ. 4) Израда локалног плана управљања отпадом за општине Алексинац, Меровина и Блаце. 6) Израда пописа локалних сметлишта у руралним подручјима. Израда програма одржавања комуналне инфраструктуре јавног земљишта градеког и сеоског подручја на нивоу јединица локалне самоуправе, како би се на годишњем нивоу планирало уклањање дивљих депонија, постављање адекватног мобилијара и озелењавање на приоритетним локацијама. |
| 11.2. | Управљање опасним отпадом | 2) Усмеравање укупних токова опасног отпада на регионално складиште за Нишавску област. 3) Изградња станица за одвојено сакупљање опасног отпада из домаћинства (батерија, акумулатора, отпадних уља, отпадних електричних и електронских апарата) које могу бити у центру за одвојено сакупљање рециклабилног отпада на нивоу сваке општине. |
| 12. Животна средина | | |
| 12.1. | Одрживо и рационално коришћење земљишта | 1) Израда Програма мониторинга земљишта. 2) Израда Програма рекултивације подручја у приобалу река на којима се врши експлоатација песка и шљунка као и на позајмиштима земље за изградњу путева. 4) Израда Плана контроле употребе агрохемисјских средстава у пољопривреди за општину Блаце. |
| 12.3. | Заштита квалитета живота | 1) Реализација Програма праћења нивоа комуналне буке на територији града Ниша за 2013/2014. годину. 2) Реализација Програма праћења активности радионуклида у земљишту и у животnoj средини на територији града Ниша за 2013/2014. годину. 3) Реализација Програма контроле квалитета ваздуха на територији града Ниша за 2013/2014. годину. 4) Реализација Програма контроле праћења стања и прогнозе аерополена на територији града Ниша за 2013/2014. годину. 5) Реализација Програма праћења квалитета површинских вода на територији града Ниша за 2013/2014. годину. 6) Реализација истраживачко развојног програма оцене квалитета ваздуха – путем сензора, са проценом здравственог ризика при краткотрајним експозицијама, објављивањем резултата у реалном времену и предлогом мера за смањење загађења 1. а. фаза. 7) Реализација Програма спровођења лезинсекције на територији града Ниша за 2014. годину. 8) Истраживачко развојни програм оцене квалитета ваздуха – путем сензора, са проценом здравственог ризика при краткотрајним експозицијама, објављивањем резултата у реалном времену и предлогом мера за смањење загађења 2. фаза. |
| 14. Заштита непокретних културних добара | | |
| 14.1. | Трајна и свеобухватна заштита непокретних културних добара | Истраживање и рекогносцирање планског подручја ради увида у стање споменичког фонда и евидентирања добара која треба штитити Окончање поступка утврђивања евидентираних непокретности за непокретна културна добра. Истраживање археолошких локалитета. Истраживање и евидентирање стања. Покретање поступка за проглашење културних добара на територији општине Блаце; (Црква успења Св.Богородице, објекти варошке и народне архитектуре, гробља, Гргуре). Израда студије са проспекцијом градитељског наслеђа и утврђивањем обухвата и мера заштите, чувања и коришћења објеката и њихове заштићене околине. |

27. октобар 2015.



Број 89 261

2.5. Едукација и промоција

Овој групи припадају стратешки приоритети који ће се реализовати кроз активности едукације и промоције. Едукација представља значајан инструмент за спровођење приоритета, кроз активности едукације свих актера који учествују у реализацији ових приоритета. Такође, за стварање повољнијег амбијента за реализацију развојних приоритета потребна је промоција као један од инструмената који доприносе њиховој реализацији.

Табела 7: Едукација и промоција

| Тематска област из РПНПТ | | Стратешки приоритет из РПНПТ |
|----------------------------------|--|--|
| Р.бр. ппр | Приоритетно планско решење (ппр) | |
| 1. Пољопривреда | | |
| 1.1. | Одрживо коришћење и заштита пољопривредног земљишта | Јачање стручно-саветодавних служби и спровођење стручних едукација пољопривредника. Техничко јачање пољопривредно стручно саветодавне службе. Едукација и информисање пољопривредних произвођача. Организовање саветодавства у виноградарској производњи и винарству. Веће ангажовање стручних кадрова у развоју пољопривреде. |
| 2. Шуме и шумско земљиште | | |
| 2.1. | Заштита и одрживо коришћење шумског земљишта и шума и развој ловства | 1) Организација ловног туризма и оснивање и изградња ловачких домова. 2) Планска документа. 3) Организација ловног туризма. 4) Планско коришћење, изградња и реконструкција ловачких домова. |
| 4. Становништво | | |
| 4.2. | Развој људских ресурса | 1) Подизање нивоа образовања, развој знања и специјалних вештина радне снаге. 2) Подршка за самозапостављање и оснивање послова мањег размера, као и унапређење реинтеграције и флексибилности радне снаге. 3) Побољшавање услова социјалног статуса појединих категорија становништва (одраслих особа без образовања, жена, деце, старих, избеглих и интерно расељених лица, војних инвалида и других посебно угрожених група). |
| 5. Привреда | | |
| 5.1. | Развој привреде | 1) Институционална подршка регионалном развоју, успешним фирмама и сектору МСП (из области електронске, машинске, текстилне индустрије, прерађивачког сектора, пољопривреде, туризма, саобраћаја и складишно-логистичких активности, услужних делатности и др) са акцентом на њихово повезивање у производно-услугне регионалне кластере, инфраструктурно опремање и еколошку прихvatљивост. |
| 6. Туризам | | |
| 6.1. | Развој туризма и унапређење туристичке понуде региона | 1) Комплетирање и интеграција постојеће понуде у простору Парка природе Стара планина. 3) Комплетирање и интеграција постојеће понуде у простору бањских места (Нишке Бање, Куршумлијске Бање, Пролом Бање, Луковске Бање и Звоначке Бање). 4) Изградња и уређење нових садржаја понуде у простору, као генератора укупне туристичке понуде. 15) Уређивање и организовање презентације природних вредности (посебно у Парку природе Стара планина и природном добру Рајдан) и објеката непокретних културних добара (посебно археолошких налазишта староримског наслеђа и средњовековних споменика). 16) Развој комплементарних делатности у функцији туризма, посебно у производњи еко-хране, аутентичних етно-производа и др, уз очување и презентацију регионалних и локалних етно-вредности и традиције. 17) Едукација кадра, развој општинских и регионалне туристичке организације уз боље мотивско повезивање различитих видова туризма (планинског, бањског, културолошког, ловног и риболовног и др), како међу општинама региона, тако и са суседним општинама у Републици Србији, као и у Републици Бугарској. |
| 11. Комуналне делатности | | |
| 11.1. | Интегрално управљање комуналним отпадом | 1) Едукација становништва о правилном управљању отпадом и селекцији отпада. |
| 12. Животна средина | | |
| 12.1. | Одрживо и рационално коришћење земљишта | 3) Едукација становништва о правилном управљању отпадом и селекцији отпада. 4) Едукација пољопривредних произвођача о значају контроле употребе агрохемијских средстава у пољопривреди. |

2.6. Остали приоритети у индиректној вези са просторним развојем

Реализација стратешких приоритета у индиректној вези са просторним развојем не захтева претходно обезбеђење одговарајућих просторних предуслова, али има утицај на остваривање одрживог просторног развоја и виши квалитет живљења на подручју РПНПТ. Остваривање ових приоритета значајно доприноси заштити, уређењу и коришћењу простора, чиме се подиже и вредност територијалног капитала.

Табела 8: Остали приоритети у индиректној вези са просторним развојем ТК

| Тематска област из РПНПТ | | Стратешки приоритет из РПНПТ |
|---|--|--|
| Р.бр. ппр | Приоритетно планско решење (ппр) | |
| 4. Становништво, насеља и јавне службе | | |
| 4.4. | Остваривање минималних стандарда у пружању јавних услуга, односно, обезбеђивање доступности основним садржајима предшколског и основног образовања, социјалне и примарне здравствене заштите, нарочито у неразвијеним рубним руралним насељима општина | 1. у области предшколског образовања – обезбеђивање потребних капацитета кроз проширење постојећих, адаптацију простора у оквиру школских објеката или других јавних објеката (мултифункционални центри), односно организовањем мобилних вртића за сеоска насеља. 2. у области основног образовања – побољшање организованог јачког превоза, обезбеђивање мобилних наставних тимова, односно организовање јачког смештаја за децу удаљених сеоских насеља. 3. у области социјалне и примарне здравствене заштите – објединити ове услуге у неразвијеним руралним насељима, првенствено кроз организовање рада мобилних служби у адаптираним просторијама постојећих месних заједница, домова културе или мултифункционалних центара. 4. у области спорта и рекреације: обнова постојећих и изградња нових, адекватно уређење и опремање спортских објеката уз све школске објекте (отворени терени обавезни уз основне школе нижег разреда, затворени објекти уз остале школске објекте). 5. у области културе: укључење културне баштине у туристичку понуду, ревитализација постојећих домова културе. |
| 7. Саобраћајна инфраструктура | | |
| 7.3. | Усмеравање утицаја саобраћајне инфраструктуре на развој урбаних центара и система насеља | 1) Изградња друмских обилазница око Ниша, Пирота, Димитровграда, Прокупља, Меровине и Сврљига. 2) Осавремењавање и изградња локалних путева. |

| | | |
|--|---|--|
| 11. Комуналне делатности | | |
| 11.1. | Интегрално управљање комуналним отпадом | 1) Затварање и санација локалних сметлишта у руралним подручјима и формирање санитарно уређених сеоских одлагалишта комуналног отпада. |
| 14. Заштита непокретних културних добара | | |
| 14.2. | Укључивање непокретних културних добара у савремене друштвене процесе | Формирање „Српског Авека“. |

2.7. Детаљно разрађени стратешки приоритети из Програма имплементације ППРС који обухватају стратешке приоритете из РППНТП

Стратешки приоритети из ове групе обухваћени су детаљно разрађеним приоритетима у Програму имплементације ППРС (ПППРС). Поједини од ових приоритета обрађени су и у детаљно разрађеним приоритетима овог програма, када је више детаља за њихово остваривање добијено од релевантних актера.

Табела 9: Детаљно разрађени стратешки приоритети из Програма имплементације ППРС (ПИ ППРС) који обухватају стратешке приоритете из РППНТП

| Тематска област из РППНТП | | |
|-------------------------------|--|--|
| Р.бр. ппр | Приоритетно планско решење РППНТП (ппр) Стратешки приоритет из РППНТП | Детаљно разрађен стратешки приоритет из ПИ ППРС који обухвата стратешке приоритете из РППНТП |
| 7. Саобраћајна инфраструктура | | |
| 7.1. | Повећање саобраћајне доступности подручја државним путевима I реда 1) Активности за изградњу дела аутопута Е-80 – државног пута I реда бр. 1.12 од Ниша до границе са Републиком Бугарском. | 61. Изградња аутопута у дужини од 85,5 km: Ниш – граница са Републиком Бугарском код Димитровграда (Коридор Хс)(SEETO). |
| 7.4. | Развој железничког саобраћаја и инфраструктуре 1) Електрификација пруге Ниш- Пирот-граница са Републиком Бугарском (Е-70) са изградњом обилазнице Ниша у северном делу града. | 82. Ниш – Димитровград (ремонт постојеће пруге, електрификација, савремена СС и ТК постројења) |
| 7.5. | Развој ваздушног саобраћаја и инфраструктуре 1) Проширење и модернизација аеродрома „Константин Велики“ у Нишу. | 86. Проширење и модернизација аеродрома „Константин Велики“ у Нишу (цивилно-војни) |
| 11. Комуналне делатности | | |
| 11.1. | Интегрално управљање комуналним отпадом 1) Изградња регионалних санитарних депонија за Нишавски и Топлички управни округ, 3) Одређивање локација за трансфер станице (ТС) и рециклажна дворишта (РД) на територији Просторног плана (на територији Нишавског управног округа ГТС у општини Алексинац и БРД у општинама Ражањ, Меровина, Дољевац, Нишка Бања, Гацин Хан и Сврљиг; на територији Топличког управног округа ГТС у општини Куршумлија и 2РД у општинама Блаце и Житорађа; на територији Пиротског управног округа 2ТС у општинама Димитровград и Бела Паланка и 1 РД у Бабушници). | 12. Изградња осам регионалних центара за управљање отпадом – регионалних депонија са постројењима за сепарацију рециклабилног отпада, трансфер станицама и центрима за одвојено сакупљање рециклабилног отпада – рециклажним двориштима. |
| 11.2. | Управљање опасним отпадом 1) Изградња регионалног складишта опасног отпада на подручју Нишавског управног округа; 3) Изградња станица за одвојено сакупљање опасног отпада из домаћинства (батерија, акумулатора, отпадних уља, отпадних електричних и електронских апарата) које могу бити уз центре за одвојено сакупљање рециклабилног отпада на нивоу сваке општине. | 14. Изградња централног постројења за физичко – хемијски третман опасног отпада у Републици Србији у складу са наводима из ППРС. |
| 12. Животна средина | | |
| 12.3. | Заштита квалитета живота: Праћење квалитета свих параметара живота у циљу побољшања здравственог стања становника, нарочито на местима где постоји интензивно нарушавање квалитета животне средине (у близини већих инфраструктурних коридора, индустријских објеката, депонија). | 11. Успостављање мониторинга загађивача у складу са чланом 72. Закона о заштити животне средине („Службени гласник РС”, бр. 135/04, 36/09, 36/09 – др. закон, 72/09 – др. закон и 43/11 – УС) |

2.8. Детаљно разрађени приоритети из Програма имплементације ППРС од значаја за подручје РППНТП

Приоритети ове групе утврђени су Програмом имплементације ППРС (ПППРС). У овом програму су наведени зато што ће се њихова реализација одвијати на територији Нишавског, Топличког и Пиротског управног округа, те ће утицати на просторни развој овог подручја. Ови приоритети се не разрађују у Програму имплементације РППНТП, зато што су предмет реализације на националном нивоу од стране надлежних републичких органа и институција.

Табела 10: Детаљно разрађени приоритети из Програма имплементације ППРС (ПИППРС) од значаја за подручје РППНТП

| Тематска област из РППНТП | | |
|---------------------------|--|--|
| Р.бр. ппр | Планско решење РППНТП (ппр) (Стратешки приоритет) | Детаљно разрађен стратешки приоритет из ППРС који се односи на подручје и тематску област РППНТП |
| 12. Животна средина | | |
| 12.3. | Заштита квалитета живота | 10. Подстицање рационалног коришћења природних ресурса, подстицање коришћења секундарних сировина, смањење емисије загађујућих материја и увођење чистије производње |

27. октобар 2015.



Број 89 263

IV. ПОКАЗАТЕЉИ ПРОСТОРНОГ РАЗВОЈА

За праћења спровођења РППНТП помоћ показатеља се огледа у оцењивању трендова развоја, идентификовању унутаррегионалних разлика, као и оцени одступања од утврђених критеријума и планских решења. Показатељи ће показати у којим се сегментима регионално подручје унапређује, а у којим стагнира или заостаје у односу на постављене циљеве развоја. У контексту испреплетаних развојних политика у простору избором одговарајућих показатеља настоји се постићи координирање различитих нивоа одговорности појединих актера у правцу постизања задовољавајућег нивоа узајамне оптимизације у простору.

Избор и систематизација показатеља базира се на циљно-оријентисаном приступу, што значи њиховој превасходној повезаности са циљевима просторног развоја подручја. Сходно томе организациона шема показатеља прати разматране проблемске области планерског поступка, водећи рачуна о стандардним информацијским захтевима релевантности показатеља, међу којима су: препознатљивост у циљевима и приоритетима развоја датог подручја; могућност објективног и поузданог мерења; могућност да се могу дугорочно пратити за читаво подручје (временска и географска покривеност); упоредивост са другим показатељима уз што мање преклапања; усаглашеност са показатељима просторног развоја на националном нивоу, који су дефинисани у Просторном плану Републике Србије.

Додатни захтев у избору и организовању показатеља јесте да се дође до што краће листе, али и да области буду равномерно заступљене, тако да поједини показатељи могу указати на корелације између појединих проблемских области, у аспектима који се разматрају.

Интенција је да предложени показатељи буду први корак ка сложенијем мониторингу просторног развоја у правцу формирања информатичког система о просторном развоју Планског подручја.

Сходно наведеним захтевима издвојена је листа од 56 показатеља у оквиру 24 проблемских задатака за потребе периодичног извештавања о стању у простору. За сваки од предложених показатеља урађена је детаљнија разрада којом се ближе одређују области и сврха примене, параметри израчунавања, просторна и временска покривеност, извори података, као и повезаност са другим показатељима.

Од 56 изабраних показатеља 34 су разрађени показатељи за ниво Регионалног просторног плана на основу истих показатеља који су дефинисани у Уредби о утврђивању Програма имплементације Просторног плана Републике Србије од 2010. до 2020. године, за период од 2010. до 2015. године („Службени гласник РС”, број 102/11).

Табела 11: Организациона шема избора показатеља за мониторинг Просторног плана за подручје Нишавског, Топличког и Пиротског управног округа

| Тематска област | Проблемски задатак | Показатељ 1* |
|--|--|---|
| Управљање природним ресурсима | Рационалније коришћење простора | 1) Коришћење земљишта (пољопривредне, шумске, водне, рударске, изграђене површине) * 2) Урбани раст – ширење урбаних подручја * |
| | Очување пољопривредног земљишта и одрживи развој пољопривреде | 3) Наводњаване површине (ха; % од површине на којима је потребно наводњавање) 4) Удео пољопривредних површина под органском/ контролисаним производњом * 5) Површине на којима су спроведене мере ремедијације, рекултивације и ревитализације оштећених земљишта |
| | Коришћење водних ресурса и снабдевање енергијом | 6) Специфична потрошња воде у насељима (L/ст/дан) * 7) Потрошња енергије по изворима и врсти корисника * 8) Број и снага мини-хидроелектрана |
| Заустављање негативних демографских трендова и урванотеженост насељске структуре | Демографске промене | 9) Број становника (индекси промена) општина и градова Планског подручја 10) Удео становништва по великим старосним групама и полу * |
| | Полицентричност урбаног система | 11) Степен концентрације становништва у примарним центрима према функционалним нивоима центара * 12) Заступљеност функција терцијарног и кварталног сектора према функционалним нивоима центара |
| | Одрживост насељске структуре (односи града и села) | 13) Демографски трендови урбаних подручја у односу на рурална подручја * 14) Обим дневних миграција * |
| | Унапређење доступности јавних служби | 15) Доступност примарној и секундарној здравственој заштити * 16) Обухват контингента средњошколским образовањем |
| Привредни развој и побољшање квалитета живљења | Запосленост | 17) Стопа запослености 18) Запосленост по економским делатностима * |
| | Инвестирање | 19) Број и алокација нових покренутих предузећа и број угашених предузећа годишње 20) Стопа инвестиција * 21) Број издатих грађевинских дозвола (решења) за туристичке и индустријске објекте 22) Број и површина brownfield и greenfield локација * |
| | Конкурентност | 23) Запослено становништво према степену образовања |
| | Приступ тржишту рада | 24) Стопа незапослености * 25) Стопа запошљавања старијих радника (55-64 година) * |
| | Смањење социјалне искључености и сиромаштва | 26) Број домаћинстава која живе испод границе сиромаштва * 27) Број социјално непрофитних станова према броју домаћинстава у програму социјалног становања |
| Очување биодиверзитета | Очување биодиверзитета | 28) Заштићена природна подручја и предлози за заштиту * 29) Угрожене и заштићене биљне и животињске врсте |
| | Очување културних маркера подручја | 30) Број и врста заштићених културних добара и добара предложених за заштиту * 31) Број друштвених догађаја (манифестација) са презентацијом народне традиције и културног идентитета локалних заједница * |
| | Унапређење регионалних потенцијала за туризам и креативне индустрије | 32) Туристички смештај (према типу и категорији објеката и броју лежја) 33) Број туриста и туристичких ноћења годишње * |

| Тематска област | Проблемски задатак | Показатељ 1* |
|--|---|---|
| Унапређење инфраструктурне и комуналне опремљености насеља | Саобраћајна доступност региона и везе са окружењем | 34) Доступност регионалних и субрегионалних центара јавним превозом (од тога: доступност железницом) 35) Потенцијална интермодална доступност 36) Удео становништва које живи унутар 30-минутне изохроне од железничке станице * 37) Просечан недељни број летова ка домаћим и међународним дестинацијама 38) Број и опремљеност граничних прелаза на планском подручју и промет путника и робе са суседним земљама |
| | Опремљеност комуналном инфраструктуром | 39) Покривеност насеља (процент броја домаћинстава) мрежом јавног водовода * 40) Покривеност насеља (процент броја домаћинстава) канализационом мрежом * 41) Покривеност насеља (процент броја домаћинстава) електро мрежом високе сигурности снабдевања * 42) Покривеност подручја гасоводном мрежом 43) Приступ широкопојасним системима * |
| Заштита животне средине | Побољшање квалитета ваздуха | 44) Број и проценат становника насеља који су изложени сталном и учесталом прекомерном загађењу ваздуха * |
| | Побољшање квалитета површинске и подземне воде | 45) Квалитет површинских вода (класе квалитета) * 46) Квалитет подземне воде * |
| | Минимизирање негативних последица природних процеса и људских активности у простору | 47) Насеља и култивисана подручја потенцијално угрожена од поплава * 48) Насеља у просторима угрожености од ерозивних процеса * 49) Облици компензације изазваних социјалних проблема приликом планске пренамене простора |
| | Смањење количине отпада, повећање рециклирања | 50) Количина комуналног отпада која се генерише на нивоу локалних заједница (t/год) * 51) Удео комуналног отпада који се организовано сакупља (процент домаћинстава) * 52) Процент од укупне количине отпада који се рециклира * |
| Територијална управа | Расположиви приходи општине/града | 53) Буџет општине/града |
| | Ефикасност рада територијалне управе | 54) Покривеност простора просторним и урбанистичким плановима чија је израда предвиђена Просторним планом * 55) Време потребно за добијање грађевинске дозволе |
| | Учешће у пројектима међурегионалне и трансграничне сарадње | 56) Број програма и пројеката трансграничне и међурегионалне сарадње |

Напомена: Звездицом (*) су обележени разрађени показатељи на нивоу Регионалног просторног плана за подручје Нишавског, Топличког и Пиротског управног округа, на основу истих показатеља који су дефинисани у Уредби о утврђивању Програма имплементације Просторног плана Републике Србије од 2010. до 2020. године, за период од 2010. до 2015. године („Службени гласник РС”, број 102/11).

Опис показатеља

1) Коришћење земљишта (пољопривредне, шумске, водне, рударске, изграђене, површине) *

Промене у структури коришћења простора треба да пруже увид у поштовање планских решења рационалног коришћења простора, побољшања квалитативних карактеристика и услова конверзије намене земљишта.

Израчунавање: Идентификација основних категорија намена простора (исказана у ha или km², уделом у укупној површини општине/града, као и мапирањем територије). Основне категорије намена простора за подручје Нишавског, Топличког и Пиротског управног округа:

- пољопривредно земљиште:
- структура коришћења пољопривредног земљишта по издвојеним пољопривредним рејонима (виноградарски рејон, рејон интензивне пољопривреде, полиморфни рејон, рејон пашњачког сточарства, рејон заштићених природних добара),
- смањење пољопривредног земљишта на рачун пошумљавања земљишта ниске бонитетне вредности;
- шуме и шумско земљиште, од тога:
- промене у степену шумовитости подручја (у хоризонту Просторног плана предвиђено је повећање шумовитости за око 5,56%, као и да се до 2020. године пошуми око 150 km²),
- промене стања шума према пореклу састојина (%): изданачке шуме, високо порекло, вештачки подигнуте састојине,
- промене стања очуваности састојина (%): очуване састојине, разређене састојине, девастиране шуме.
- грађевинска подручја насеља;
- индустрија и други привредни комплекси и локалитети (посебно уколико су регионалног значаја);
- рудници, копови и термоминерални извори (експлоатационе површине рударских копова и зоне прераде);
- лежишта угља (камени, мрки, лигнит); лежишта осталих минералних сировина,
- лежишта грађевинско – техничког камена,
- локације на којима се редовно експлоатише песак и шљунак,
- локације са термалним и минералним водама које се користе у балнеолошке сврхе (Нишка, Кулинска и Бања Топило у Нишавском управном округу, Луковска и Куршумлијска Бања на подручју Топличког округа и Дагбањица и Звоничка Бања у Пиротском управном округу, минерални извор Топлички кисељак и др).
- површине акумулација и простор резервисан за нове акумулације, зоне изворишта подземних и површинских вода, зоне обезбеђења регионалних водовода, каналских система и ППОВ:
- изворишта „Медијана”, „Крупца” и „Љубераћа”, који функционишу у регионалном систему водоснабдевања; локална изворишта за снабдевање водом насеља;
- постојеће акумулације од којих су највеће Бован, Завој и Брестовац као и велики број мањих (Блачко, Бресничко, Качарево, Крајковачко, Облачинско, Смиловско језеро итд), планиране акумулације (Одоровци, Околиште, Зебице и Селова).
- површине под саобраћајном инфраструктуром: мултимодални инфраструктурни коридори (коридора X и Xс), изградња деоница аутопутева, постојећи и планирани путеви I и II реда; локални путеви, железнички коридор Xс (E-70) и X (E-85), зона аеродрома;

27. октобар 2015.



Број 89 265

– резервација простора за изградњу магистралних гасовода Ниш – Лесковац – Врање и Ниш – Димитровград; као и изградњу продуктовода Смедерево – Јагодина – Ниш;

– површине под енергетском мрежом и објектима;
– простори заштићених природних и културних вредности изван грађевинских подручја; туристичка инфраструктура;
– простори посебне намене, зоне забрањене градње и зоне контролисане градње.

2) Урбани раст – ширење урбаних подручја *

Планско опредељење је да се рационалније и интензивније користе и уређују постојећа грађевинска подручја насеља, као и да се ограничи и контролише њихово ширење. Због тога се овим просторним планом грађевинска подручја насеља задржавају у оријентационо истим површинама, док ће се изградња путне мреже (сем планираних аутопутева) вршити претежно у коридорима постојећих траса.

Показатељ прати повећање урбаних подручја по одређеним временским интервалима (зависно од расположивих података) планског периода, уз оцену трендова (успорених или динамичних процеса). Значај праћења овог показатеља садржан је у једном од основних циљева просторног развоја који се тиче рационалног коришћења грађевинског земљишта, посебно у смислу оправданости конверзије пољопривредног и шумског земљишта у грађевинско, као и ограничавања физичког ширења грађевинског подручја насеља у складу са демографским и економским потребама развоја.

Израчунавање: Урбани раст током периода до пет година, приказан као релативно повећање изграђених/заузетих површина, према класификацији Corine о земљишном покривачу. Препоручена скала вредности: $<0,5 / 0,5-1 / 1-2,5 / 2,5-5 / 5-10 / 10-20 / >20$ (%), урбаних подручја.

3) Наводњавање површине (на; проценат површине на којима је потребно наводњавање)

На подручју РППНТП се могу реализовати рационални системи за наводњавање, са захватањем воде из многобројних токова, без већих ограничења за еколошки безбедно наводњавање, посебно дуж јужноморавске и нишавске долине.

Планом је предвиђена изградња система за наводњавање у склопу комплексног унапређења водопривредне инфраструктуре.

Израчунавање: Пожељно је мапирање површина која се наводњавају према подацима о реализацији планираних водопривредних пројеката, према означеним подручјима која је потребно наводњавати.

4) Удео пољопривредних површина под органском/контролисаном производњом *

Један од основних потенцијала за унапређење стања у области коришћења и заштите пољопривредног земљишта јесте изузетна хетерогеност природних услова који пружају могућност искоришћавања компаративних предности појединих подручја у понуди широког асортимана квалитетних пољопривредно-прехрамбених производа. Овим показатељем се прати производња хране високе биолошке вредности и/или познатог географског порекла у системима органске, интегралне и традиционалне пољопривреде.

Примена овог показатеља намењена је и за шири контекст, јер се органска пољопривреда може дефинисати као приступ у пољопривреди где је циљ да се створи интегрални, хумани, еколошки одрживи системи пољопривредне производње. Предност може бити и у томе што је органска пољопривреда у већој мери радно интензивна од конвенционалне, што би требало да допринесе већој запослености сеоског становништва и да помогне да се мања газдинства и фарме задрже у производњи, пошто у супротном не би била способна да се изборе на тржишту конвенционалне пољопривреде и глобалном конкуренцијом.

Израчунавање: У анализу се узимају подаци о пољопривредним површинама који су сертифицирани за органску производњу или узгајање култура под стручним надзором. Рачуна се удео тих површина у укупним пољопривредним површинама општине

(процент). Очекује се да показатељ буде обухваћен редовним статистичким извештајима по одговарајућој методологији за међународна упоређења и расположив за мање територијалне целине.

5) Површине на којима су спроведене мере ремедијације, рекултивације и ревитализације оштећених земљишта

Овим показатељем прати се повећање или настајање природних подручја пошумљавањем, санацијом и рекултивацијом деградираних површина као и природном регенерацијом предела, у складу са планским решењима којима су означена ова подручја.

Прати се остваривање циља да се деградираних и загађивање животне средине сведе на прописан ниво у свим фазама третирања минералних сировина (експлоатација, припрема, прерада, транспорт), уз доследно остваривање краткорочних и дугорочних програма и планова санације и рекултивације деградираних површина. Слично се односи и на коришћење потенцијала шума као ресурса за развој дрвне индустрије, с обзиром да је неадекватном сечом и крчењем шума задњих деценија, на мањим деловима дошло до деградираних шума, што изискује одређену еколошку санацију и потпуну заштиту.

Израчунавање: Пошумљене површине, саниране и рекултивисане деградираних површине као и природно регенерисани предео у региону.

6) Специфична потрошња воде у насељима (L/cm/дан) *

Основна ограничења региона у развоју водопривредне инфраструктуре су: недефинисаност резерви јавних изворишта, несклад између све већих потреба за водом, раст потрошње воде, која све теже може да се подмирује из локалних изворишта. Улога овог показатеља је да прати резултате планских мера рационализације потрошње воде и смањења специфичне потрошње у свим видовима потрошње. У првом реду, потребне су анализе релацијских односа између специфичне потрошње воде и губитака у дистрибуцији воде. За потпуније просторне анализе потребно је даље декомпоновање овог показатеља према корисницима/потрошачима.

Израчунавање: Просечна дневна потрошња воде по становнику по насељима (годишњи просек), уз приказ сезонских осцилација (L/cm/дан). Резултати се приказују у релацији са величином насеља, густином насељености, као и покривеношћу јавним водом.

7) Потрошња енергије по изворима и врсти корисника *

Овај показатељ покрива аспект употребе расположиве енергије за планско подручје, тј. количину потрошене енергије, према намени и врсти енергије, у одређеном временском периоду. У ширем контексту, показатељ овим показује могућности одрживог коришћења енергије на два начина, у оквиру понуде и у оквиру потрошње. Може бити корисна информација да се на регионалној основи утиче на енергетску ефикасност (смањењем количине утрошене енергије без смањења укупне привредне активности).

Израчунавање: Годишња потрошња енергије према намени (саобраћај, индустрија, домаћинства) и врсти енергије (електрична, топлотна, погонска), по локалним заједницама (диференцирано за урбано и рурално подручје), на основу расположивих података званичне статистике и других институција одговорних за дистрибуцију енергије.

8) Број и снага мини-хидроелектрана

На подручју РППНТП слабо је развијена производња енергије из обновљивих извора. Од обновљивих извора енергије постоје искоришћење водног потенцијала у минималном обиму, и то мини хидроелектранама старијег датума, пре свега Света Петка, Сићево, Пирот и друге. Поред извесног броја малих хидроелектрана које имају првенствено локални значај, извор електричне енергије од већег значаја за електроенергетски систем Републике Србије је хидроелектрана „Завој” капацитета 2 x 45 MVA.

Показатељ прати циљ да се у будућој структури потрошње енергената повећа учешће обновљивих извора енергије. У оквиру овог показатеља могуће је за сада пратити само један од њих – енергију хидроелектрана (с тим да се сходно расположивим

подацима могу узети у обзир и други обновљиви извори енергије, као што су: ветроенергија, соларна енергије, биомаса и биогаз.

Израчунавање: број, размештај и снага хидроелектрана и минихидроелектрана (до 10 MW) на територији планског подручја. Очекује се да показатељ буде обухваћен редовним статистичким извештајима и расположив за мање територијалне целине.

*9) Број становника (индекси промена) општина и градова
Планског подручја*

За подручје Нишавског, Топличког и Пиротског управног округа овим показатељем прати се да ли се остварује очекивани благи пораст броја становника у планском периоду, према сценарију значајнијег социо-економског развоја у свим деловима региона.

Овај показатељ пружа увид у шири контекст степена развијености и усаглашености функција насеља, с обзиром да најбрже реагује на промене социјалних, економских и еколошких фактора просторног развоја. Индекс пораста/смањења броја становника повезан је са динамиком функционалне трансформације заједнице (пораст броја становника заправо одликава способност заједнице да задржи становништво и омогући релативно добре услове живота и рада, и обратно).

Израчунавање: статистички подаци из Пописа становништва и годишњих процена броја становника.

*10) Удео становништва по великим старосним групама и полу **

Оцена просторних анализа је да основно ограничење развоја Планског подручја представља тренд старења популације – демографско старење укупног становништва и радне снаге (дубока и најдубља демографска старост, сенилизација и феминизација радне снаге у пољопривреди), што се планским мерама настоји успорити. Поред тога, старосна структура становништва је релевантна индикација и других аспеката просторног развоја. Удео становништва до 15 година показује становништво школског узраста и тиме потенцијални трошак за заједницу, а такође део становништва који ће ући на тржиште рада у блиској будућности, што значи и могући настанак дисбаланса на тржишту рада. Популација 15–65 године је есенцијална варијабла, пошто показује радно способни део популације. Удео становништва старијег од 65 година је важан показатељ, јер ова популација скоро у потпуности зависи од колектива, што указује на економски притисак старих на радни контингент. Захтеви овог дела популације се стога разликују у односу на удео младог становништва, које представља будуће активно становништво, и само до тада чини издржавани део популације.

Израчунавање: Удео школске популације (до 15 година старости), средовечне популације (15–64 година) и старе популације (преко 65 година) у укупном становништву, као и полна структура сваке старосне групе.

Поред ових параметара, које је важно пратити ради упоређења са националним и међународним (ЕСПОН) трендовима промена, за регионални ниво просторних анализа од значаја су и следећи старосни контингенти: удео младог становништва (до 19 година), млађе средовечног (20–39 година), старије средовечног (40–65 година) и старог становништва (преко 65 година), као и полна структура сваке старосне групе.

*11) Степен концентрације становништва у примарним
центрима према функционалним нивоима центара **

Показатељ омогућава увид у полицентричност урбане структуре планског подручја. Регионално подручје је полицентрично ако је степен концентрације релативно подједнак за урбане центре истог функционалног нивоа и моноцентрично ако је он висок само у једном центру. Овим мерењем могуће је преиспитати раније коришћене типологије и пратити промене категорија за функционална подручја.

Израчунавање: Удео становништва планског подручја у урбаним центрима према функционалном значају у мрежи насеља; препоручена скала вредности: <10, 10–15, 15–20, 20–30, >30 (%).

*12) Заступљеност функција терцијарног и кварталног сектора
према функционалним нивоима центара*

Према моделу организације функционално урбаних подручја показатељ показује степен заокружености функција за сваки

урбани центар према значају у мрежи и систему насеља, као и расподелу функција између урбаних центара према нивоу централизираности који је истраживан у РППНТП.

Израчунавање: Број запослених радника по појединим гранама терцијарног и кварталног сектора у урбаним центрима према њиховом функционалном значају у мрежи насеља.

Израчунавање: Број запослених радника по појединим гранама терцијарног и кварталног сектора у урбаним центрима према њиховом функционалном значају у мрежи насеља.

*13) Демографски трендови урбаних подручја у односу
на рурална подручја **

Показатељем се прати унутаррегионална поларизованост која се обично манифестује као демографски дисбаланс између развијенијег урбаног средишта и уже зоне приградских насеља и неразвијене периферије. Велике промене у просторно-демографској структури узроковане су снажним процесом примарне урбанизације и интензивним миграционим токовима на релацији село-град, чије успоравање је отпочело тек „пражњењем” демографских „резерви”, руралних средина. Циљ овог показатеља је да прати тренд ових процеса и идентификује просторе према интензитету промена.

Израчунавање: Промена укупног броја становника унутар подручја које је идентификовано као урбано, у поређењу са променом укупног броја становника осталог дела планског подручја (које се сматра руралним).

*14) Обим дневних миграција **

Примена показатеља је у контексту модела полицентричног развоја региона, у смислу идентификовања гравитационих подручја утицаја насељских центара. План предвиђа да се на регионалном нивоу (Нишавско-Топличко-Пиротско подручја) развијају дневни урбани системи, као један од инструмената хијерархизованог уравниотеженог и полицентричног развоја.

Израчунавање: Моделовање простора утицаја центара према правцима дневних миграција (статистички подаци о миграцијама), за функционалне урбане центре који су издвојени у оквиру планског подручја. Боља примена показатеља могућа је уколико се изврши структурирање дневних миграција према циљу путовања (посао, школа, услуге и сл).

*15) Доступност примарној и секундарној здравственој
заштити **

Имајући у виду сложеност мерења доступности и нивоа здравствених услуга, предвиђено је да се овај показатељ прати преко три базна показатеља, сходно расположивости података.

Први показатељ односи се на удео становништва које нема основно здравствено осигурање и говори о највишем степену социјалне искључености. Други је показатељ доступности здравствених услуга мерен кроз број становника према броју лекара. Трећи показатељ односи се на задовољење секундарног нивоа здравствених услуга, који је важна индикација регионалне развијености (здравствена делатност на секундарном нивоу обухвата специјалистичко-консултативну и болничку здравствену делатност).

Сходно планским решењима овај показатељ би требало даље побољшавати у смислу већег обухвата модалитета здравствене заштите, као што је организовање мобилних здравствених екипа које пружају здравствену, едукативну и превентивну услугу, интегрисаност пружања услуга здравствене и социјалне заштите и пружање прехоспиталне хитне медицинске помоћи. Ова побољшања показатеља су важна за праћење остварења циља који се односи на повећање доступности примарне здравствене заштите корисницима, нарочито на руралном подручју. У каснијим фазама мониторинга очекује се побољшање показатеља кроз комплетирање података и за терцијарни ниво здравствених услуга (доступност клиника, института, клиничко-болничких центара).

Израчунавање: 1) удео лица која немају основно здравствено осигурање у укупном становништву општине; 2) број становника на једног лекара опште праксе (мапирање у односу на републички просек); 3) број становника на једну болничку постељу

27. октобар 2015.



Број 89 267

Повезаност са другим показатељима: Увид у радијус доступности здравствених установа може се сагледати преко два показатеља из предложене листе: а) заступљеност функција терцијарног и кварталног сектора према функционалним нивоима центара; и б) доступност регионалних и субрегионалних центара јавним превозом.

16) Обухват контингента средњошколским образовањем

Показатељ је важан за праћење остваривања циља побољшања образовне структуре становништва (с обзиром на затечено стање да 25,16% укупног становништва старијег од 15 година нема чак ни завршену основну школу).

Већина средњих школа Планског подручја имају регионални и субрегионални значај. Према планском концепту развоја мреже јавних служби, обухват контингента средњошколским образовањем треба повећавати, а перспективно рачунати на потпуни обухват генерација 15 до 19 година средњим образовањем. Том циљу треба прилагодити просторни капацитет објеката средњег образовања, укључујући и подршку оснивању установа које повећавају гравитационо подручје средње школе и факултета (интернати, ђачки и студентски домови, умрежена понуда приватног смештаја, кампус системи организовања средњег и високог образовања и сл.).

Израчунавање: Удео ученика средњих школа у укупном контингенту становништва узраста 15 до 19 година, на нивоу општине/града.

У другом кораку, сходно расположивости података, мониторинг треба проширити на показатеље: површина учионица по ученику; површина комплекса по ученику; опремљеност кабинетима и салом; хигијенско санитарни услови.

17) Стопа запослености

Стопа запослености је један од кључних показатеља за процену регионалног тржишта рада и уопште за оцену динамичности развоја, као и за процену степена социјалне искључености и сиромаштва. Према статистичкој дефиницији, под појмом запослени подразумевају се сва лица која имају засновани радни однос са привредним друштвом или установом, или предузетником, без обзира на то да ли су радни однос засновала на неодређено или одређено време и да ли раде пуно или краће од пуног радног времена. Запосленима се не сматрају помажући чланови домаћинства на имању, у радњи или привредном друштву неког од чланова домаћинства, као ни лица на издржавању казне и спољни сарадници (уговор о делу).

Израчунавање: Удео запослених лица старости 15–64 године у укупном броју становника исте старосне групе на нивоу локалне самоуправе; препоручена скала вредности: <20, 20–30, 30–40, 40–50, 50–60, 60–70, >70 (%).

Повезаност са другим показатељима: Значајно је приказати релације са променом броја становника, степеном развоја јавних служби, обимом инвестиција у регион, као и улагањима у развој хуманог капитала кроз услове образовања и нивоа квалитета живљења.

18) Запосленост по економским делатностима *

Допринос овог показатеља је увид у економски профил локалне заједнице, као и размештај привредних активности унутар планског подручја, чиме се из овог аспекта (професионална оријентација запослених) анализира достигнути ниво привредне развијености и потенцијална конкурентност региона.

Ово се даље елаборира кроз друге показатеље из предложене листе, али је овде важно да се укаже на допринос појединих група активности у укупној запослености планског подручја. Даље, просторне неравномерности могу се пратити према промени броја запослених у индустрији, сумирањем података по нивоима индустријских центара, како су категоризовани планским критеријумима.

Израчунавање: Број запослених лица по економским активностима (према јединственој међународној класификацији делатности) (статистички подаци), на нивоу локалне самоуправе.

19) Број и алокација нових покренутих предузећа и број угашених предузећа годишње

Овај показатељ упућује на степен диверзификованости и виталности економије. Нова предузећа су знак динамичне економије, док њихово гашење указује на смањење привлачности подручја за инвестирање, што дугорочно може утицати на погоршање демографске и социјалне структуре подручја.

Израчунавање: статистички податак, праћење на нивоу локалне самоуправе.

20) Стопа инвестиција *

Показатељ показује унутаррегионалне диспаратете у привредном расту, истовремено указујући на степен економске атрактивности појединих локалних заједница. Агрегирано на регионалном нивоу показује се колико планско подручје генерише од укупних инвестиција у земљи, одражавајући регионалну конкурентност и приступачност.

Израчунавање: Остварене инвестиције у нова основна средства у текућим ценама по становнику (статистички податак) у односу на национални просек; приказ на локалном нивоу, у једногodiшњим интервалима.

21) Број издатих грађевинских дозвола (решења) за туристичке и индустријске објекте

Подаци о издатим грађевинским дозволама показују интензитет грађевинске делатности, као и структуру и размештај инвестиција, као и реализацију планских решења. Овим показатељем издвојени су објекти из класе 121, 125 и 230 према статистичкој класификацији објеката (+).

Израчунавање: статистички подаци – из упитника и контролника ГРАЂ-10, агрегирано на годишњем нивоу (на основу месечних статистичких истраживања), за ниво насеља према функционалном значају у мрежи насеља, као и за ниво локалне самоуправе.

(+)(121 – Хотели и остале зграде за краткотрајни боравак, 125 – Индустријске зграде и складишта, 230 – Сложене индустријске грађевине (грађевине за рударство, електране, грађевине и постројења за хемијску индустрију и други објекти и постројења у тешкој индустрији) (Извор: Класификација врста грађевина, Републички завод за статистику, Београд, 2005).

22) Број и површина brownfield и greenfield локација *

Овим показатељем прати се планско опредељење да се за нове делатности и намене у случајевима када је то могуће користити постојећи грађевински фонд, (уместо „greenfield“ давање предности „brownfield“ инвестицијама).

Основни елементи просторне структуре привредних садржаја су: индустријске зоне, тзв. економска зона у Пироту (коју чине постојећа и планирана индустријска зона, индустријски парк и слободна зона), научно-технолошки парк и инкубатор у Нишу, иновациони центри, логистички и карго центар у Нишу, транспортни логистички терминал у Пироту, слободне зоне у Пироту и Нишу, аеродромска зона развоја у Нишу, бизнис инкубатор центри, пословни и производни инкубатори МСПП, трговинско-пословни центри, као и секторски и регионални кластери МСП.

Израчунавање: Показатељ не захтева посебне технике израчунавања али су потребна мапирања, зависно од расположивости података (катастри brownfield и greenfield локација општина и градова).

23) Запослено становништво према степену образовања

Образовна структура запосленог становништва пружа увид о потенцијалима или ограничењима подручја за капиталне инвестиције, као и просторној (не)уравнотежености понуде радне снаге. Мапирањем овог показатеља јасно се може указати на функционални дисбаланс мреже насеља, сходно просторној концентрацији стручних профила запослених.

Израчунавање: статистички подаци, тренд промене образовног нивоа становништва на нивоу локалних самоуправа по годинама и у односу на републички просек.

24) Стопа незапослености *

Просторном анализом података о незапосленим лицима може се добити увид о економској и социјалној кохезији територије, имајући у виду да висок ниво незапослености генерише низ демографских проблема. За потпунију примену овог показатеља било би пожељно анализирати и квалификациону структуру незапослених. Висока стопа незапослености може ићи упоредо са деловима друштва који имају потешкоће у приступу тржишту рада, које их спречавају да буду у потпуности интегрисани чланови друштва у ком живе. За потпуније анализе показатељ би требало рашчланити по категоријама незапосленог становништва, на пример: жене, млади, етничке групе, урбани и општински/градски центри, руралне области и микроразвојни центри.

Израчунавање: статистички податак – удео незапослених лица (по старости и полу) у укупном броју активних лица; препоручена скала вредности: <5, 5–10, 10–15, 15–20, >20.

Повезаност са другим показатељима: Овај показатељ је потребно анализирати кроз различите регионалне услове (у брдско-планинским подручјима, урбаним и руралним подручјима) и упоредити са другим показатељима како би се могла дефинисати маргинализација села, стагнирање и опадање виталности руралних подручја и руралног становништва, ограничене могућности за запошљавање младих, висок степен сиромаштва.

25) Стопа запошљавања старијих радника (55–64 година) *

Овај показатељ се користи да одслика укупне регионалне капацитете тржишта рада, али такође и допринос социјалној и економској кохезији заједнице, кроз отварање радних места за запошљавање старијих лица. Показатељ одражава мере социјалне политике и запошљавања са циљем да се повећа партиципација оних категорија становништва који су остали без посла у периоду транзиције привредног система.

Израчунавање: Удео броја запослених лица старости 55–64 година у укупном броју становника исте старосне групе, (%) на нивоу локалне самоуправе.

26) Број домаћинстава која живе испод границе сиромаштва *

Овај показатељ пружа увид о уделу популације чији су приходи испод утврђеног egzистенцијалног минимума. Сиромаштво није само проблем дистрибуције прихода већ иде упоредо са другим социјалним проблемима, као што су дугорочна незапосленост, недостатак радног искуства и низак ниво образовања, слаба доступност јавних служби (здравствене заштите, образовања, социјалног старања и др), слаба доступност комуналних услуга и др.

Израчунавање: С обзиром да постоји више различитих методолошких приступа за израчунавање овог показатеља, потребне су додатне анализе о начину његовог приказивања. Један од начина израчунавања: број домаћинстава чији су приходи испод прага од 60% просечне зараде у земљи (статистички податак, %).

Повезаност са другим показатељима: миграциони биланс, стопа запослености, ниво образовања, доступност јавних служби, стандард становања и комуналних услуга (енергија, санитарно-хигијенски услови, комуникације).

27) Број социјално непрофитних станова према броју домаћинстава у програму социјалног становања *

Дефинисање националне стратегије социјалног становања повезује се са циљевима регионалног и просторног развоја. Изразито неравнотежан регионални развој може се побољшати пажљивом стратегијом у којој ће социјално становање имати важну улогу, као што се може и додатно погоршати уколико се не одговарајућом политиком социјалног становања буде даље повећавала привлачност развијених урбаних средина. Социјално становање, као инструмент социјалне стамбене политике треба на системски начин да допринесе решавању стамбених потреба домаћинстава која из економских, социјалних и других разлога нису у могућности да самостално на тржишту обезбеде адекватно становање. Поред директног утицаја на повећање социјалне одрживости заједнице, оно има позитивне утицаје и на економске и друге параметре, као што су: тржиште рада, запосленост, унапређење стандарда становања и сл.

Израчунавање: Годишња понуда социјално непрофитних станова у односу на број домаћинстава која чине циљну групу програма социјалног становања, на нивоу локалних самоуправа.

28) Заштићена природна подручја и предлози за заштиту *

Показатељем се прате заштићена подручја према врсти и степену заштите, односно остварење циља строго контролисаног смањивања природних подручја, заштите природних станишта и очувања биодиверзитета.

Посебно је значајно да се прати заштита просторних целина које су инициране овим просторним планом, до окончања истраживања и установљавања нових природних добара различите врсте. Основни потенцијал представљају заштићена природна подручја, са богатим, реликtnим и ендемичним биљним и животињским светом, подручја која ће бити уписана у листу Рамсарских подручја, значајних орнитолошких подручја (IBA-Important Bird Areas), листу међународно значајних биљних подручја-IPA (Important plant areas), лептире (PBA-Prime Butterfly Areas) и Emerald подручја, затим хидролошке појаве, посебно термоминералне воде, објекти геонаслеђа и др.

Израчунавање: Заштићена природна подручја према врсти и степену заштите, статус подручја предложених за заштиту, према регистру Завода за заштиту природе, као и регистру подручјама Emerald мреже.

29) Угрожене и заштићене биљне и животињске врсте

Подручје плана карактерише велика разноврсност биљног и животињског света, као и разноврсност предела, различитост географских услова и могућност за стварање станишта за различите врсте. Ово подручје карактерише велики број угрожених и заштићених биљних и животињских врста. Са подручја Старе Планине на српској Црвеној листи угрожених врста налазе се Панчијева жабља трава и Снежна волухарица. На IUCN Црвеној листи угрожених врста налази се Риђи мишар, Пољска шева и Шумска шљука.

Крчењем шума, прекомерно испашом, неконтролисано бербом ретких и лековитих биљака, изградњом скијашких стаза на Старој Планини, угрожава се опстанак биљних врста.

Израчунавање: Стање угрожених и заштићених биљних и животињских врста

30) Број и врста заштићених културних добара и добара предложених за заштиту *

У складу са основним планским концептом да се културно наслеђе артикулише као развојни ресурс, да се заштити, уреди и користи на начин који ће допринети успостављању регионалног и локалног идентитета, у складу са европским стандардима заштите, овим показатељем прати се број, врста и статус заштите културних добара. Поред већ заштићених културних добара показатељ прати статус добара која уживају претходну заштиту, као и објеката и локалитета који су РПНТП идентификовани за заштиту, с обзиром да планска решења предвиђају за њих исти третман као и за проглашена културна добра.

Израчунавање: Мапирање заштићених културних добара, према врсти и степену заштите (површина територије под заштитом), као и добара и локалитета предложених за заштиту (према врсти и површини), на нивоу локалних самоуправа, према подацима званичних служби заштите споменика.

31) Број друштвених догађаја (манifestација) са презентацијом народне традиције и културног идентитета локалних заједница *

Велику улогу у културном животу имају све бројније и масовније културне манифестације отвореног типа, посебно значајно за рурална подручја, с обзиром да је највећи број културних садржаја сконцентрисан у Нишу, као макрорегионалном центру, а потом у Пироту и Прокупљу, као регионалним центрима. Овај показатељ треба да идентификује посебно места, степен оживљавања изворне културне традиције, ниво очуваности идентитета, али и спремност локалног становништва да преузму део одговорности

27. октобар 2015.



Број 89 269

за развој места (укључујући фолклор, обновљене радионице старих заната, продају оригиналних локалних производа и др).

Израчунавање: Друштвени догађаји (манифестације) по месту одржавања, броју учесника и евентуално броју посетилаца.

32) Туристички смештај (према типу и категорији објеката и броју лежаја)

Показатељем се прати расположивост смештајних капацитета за развој туризма, који је означен као један од главних опредељења просторног развоја планског подручја. Сходно издвојеним туристичким рејонима планског подручја важно је да показатељ буде разматран нивоу општине/града, као и нивоу туристичких рејона и комплекса-дестинација који су назначени у Просторном плану.

Израчунавање: Број лежаја према врсти и категорији туристичких објеката (сходно прописаној категоризацији туристичких објеката).

Повезаност са другим показатељима: Показатељ се тумачи повезано са показатељима о саобраћајној доступности и опремљености комуналном инфраструктуром, као и реализацијом просторних и урбанистичких планских докумената за ова подручја.

*33) Број туриста и туристичких ноћења годишње **

Повећање или смањење броја туриста показује ниво атрактивности подручја, квалитет и разноврсност понуде, као и у којој мери су постојеће комплементарне локалне активности интегрисане са туризмом.

Израчунавање: Показатељ представља разраду националног нивоа извештавања о стању у простору, мерећи промене у годишњем броју туриста и туристичких ноћења по општинама и туристичким центрима планског подручја. Подаци су расположиви из званичних статистичких извора.

Повезаност са другим показатељима: Тумачење показатеља би требало допунити информацијама о туристичком смештају.

*34) Доступност регионалних и субрегионалних центара јавним превозом (од тога: доступност железницом)**

Овим показатељем може се показати свака активност на изградњи, осавремењавању и комплетирању саобраћајне мреже, се обзиром да се то одражава на скраћење времена путовања.

На нивоу регионалних и субрегионалних центара организују се јавне службе вишег ранга – више и високо образовање, болничка и специјализована здравствена заштита, одређени видови социјалне заштите осетљивих друштвених група, активности и услуге у области културе на регионалном нивоу и др. Показатељ је намењен да укаже да ли је омогућена доступност ових услуга за становништво мањих градских и сеоских насеља планског подручја или је потребно да се обезбеде одређена средства или механизми којима се повећава њихово гравитационо подручје.

Овај показатељ укључује како социјалну тако и еколошку димензију. У социјалном смислу, добра приступачност на пример јавним службама од општег интереса је пример једнаких могућности за све групе становништва, укључујући и социјално осетљиве групе и грађане који не користе аутомобил. У еколошком смислу, доступност јавним превозом може бити разлог да се не користи аутомобил, чиме се уједно доприноси смањењу утицаја саобраћаја на животну средину.

Израчунавање: Анализира се покривеност територије услугама јавног превоза (%), број насеља, број становника), као и просечно време путовања до регионалног и субрегионалног центра. У оквиру ових анализа издвојено се прати проценат становништва планског подручја које живи унутар изохроне од 45 минута путовања аутом до најближег регионалног и субрегионалног центра.

35) Потенцијална интермодална доступност

Овај показатељ је у складу са оценом да највећи потенцијал развоја саобраћаја представља перспективу интермодалног концепирања инфраструктурних система на бази друмског, железничког и ваздушног транспорта. Сходно томе, показатељ прати реализацију циља (стратешког приоритета) да ће се робни терминали у

великим чворовима и на местима контакта железнице са путним, ваздушним и речним саобраћајем формирати као логистички центри, укључујући и увођење система градске и приградске железнице. (Логистички центри међународног-регионалног карактера предлажу се на простору Ниша, чиме би се реализовала повезаност железнице са друмом (Коридор X-Xc) и са аеродромом „Константин Велики“).

Израчунавање показатеља подразумева више нивоа моделовања, почев од моделовања простора утицаја сваког транспортног система према најкраћим рутама. Потребно је посебно разрадити метод за стандардизацију показатеља за упоређења са другим подручјима, што укључује и одабир варијабли за презентацију потенцијалне доступности (БДП, инвестициона активност, запосленост, концентрација становништва и сл).

*36) Удео становништва које живи унутар тридесетоминутне изохроне од железничке станице **

Планираним развојем железничке инфраструктуре повећаће се степен саобраћајне доступности у односу на Централну Србију и суседне регионе. Једно од основних питања је приступ железничким станицама, што истиче проблем неуравнотежености железничком превозу. С тим у вези, овај показатељ је погодан пошто не израчунава само време путовања већ и показује да ли су подручја која су добро повезана (кратко време путовања), у складу са овим подручјима где живи већина становника (мапирањем се јасно показују подручја са добром, а посебно са слабом приступачношћу), поштујући правило да локација железничке станице треба да буде у складу са дистрибуцијом становништва.

Израчунавање: Број становника који живи унутар тридесетоминутне изохроне око сваке железничке станице (мерено путовањем аутомобилом), као проценат од укупног броја становника града/општине.

37) Просечан недељни број летова ка домаћим и међународним дестинацијама

Показатељ прати остваривање планског циља да ће се аеродром „Константин Велики“ у Нишу (цивилно-војни) развијати за међународне, долазне и одлазне туристичке летове и као алтернативни аеродром и у систему аеродрома за регионални саобраћај.

Израчунавање: Просечан недељни број летова на домаћим и међународним дестинацијама према итинерерима авионског саобраћаја.

38) Број и опремљеност граничних прелаза на планском подручју и промет путника и робе са суседним земљама

Овај показатељ прати остварење циља јачања просторно-функционалних веза са окружењем, што подразумева већу пропусност граница – већи обим прекограничног саобраћаја, а за то посебан значај имају места граничних прелаза. Показатељем се прати предвиђено повећање броја и побољшање опремљености граничних прелаза I и II категорије сходно стандардима ЕУ.

Постојећи гранични прелази на подручју РППНТП су: са Републиком Бугарском на државном путу I реда број 1.12 „Градина“ и планирани гранични прелази са Републиком Бугарском (на основу међудржавног уговора) су: „Петачинци“ – у наставку Државног пута II реда број 244 Димитровград – Бабушница. Потенцијални гранични прелаз са Републиком Бугарском „Криводол“ је у наставку Државног пута II реда број 121 Димитровград – Доњи Криводол који је у функцији развоја туризма на Старој Планини.

Овим показатељем прати се активност региона у подстицању развоја трговине, транспорта и комуникација кроз унапређење међурегионалне и међудржавне сарадње са општинама у трансграничним подручјима.

Израчунавање: Број друмских граничних прелаза и годишњи обим путничког и робног саобраћаја на граничним прелазима.

*39) Покривеност насеља (процент броја домаћинства) мрежом јавног водовода **

Опремљеност насеља водоводном инфраструктуром један је од кључних показатеља квалитета живљења и урбаног стандарда.

Овај показатељ је намењен за праћење реализације стратешког приоритета обнове мреже свих водовода (смањење губитака на мање од 20%).

Показатељ би требало повезати са демографским трендовима и колико ови процеси утичу на комунално опремање и обнову постојећих система.

Израчунавање: Удео домаћинства урбаних и осталих насеља, на нивоу локалних самоуправа, прикључених на мрежу јавног водовода (статистички податак); препоручена скала вредности: <30, 30–50, 50–70, 70–90 >90 (%).

*40) Покривеност насеља (процент броја домаћинства) канализационом мрежом **

Опремљеност насеља канализационом мрежом један је од кључних показатеља стандарда живљења, као и урбаног стандарда, што оправдава праћење овог показатеља. Овим се прати развој канализационих система и реализација планираних ППОВ.

Израчунавање: Удео домаћинства у урбаним и осталим насељима, на нивоу локалних самоуправа, прикључен на јавну канализациону мрежу (статистички податак); препоручена скала вредности: <10, 10–30, 30–50, 50–70 >70 (%).

*41) Покривеност насеља (процент броја домаћинства) електро мрежом високе сигурности снабдевања **

Показатељ прати реализацију планских решења просторног развоја енергетске инфраструктуре (изградње нових и реконструкције постојећих преносних и дистрибутивних инфраструктурних објеката и водова), при чему се прате само подаци за домаћинства за потребе прецизнијих просторних анализа. Потпунија примена показатеља би се постигла праћењем података на насељском нивоу, пошто би се могли идентификовати проблеми сеоских и градских насеља, насеља са малим густинама насељености, приградских насеља у односу на насеља са релативно компактном урбаном структуром.

Израчунавање: Удео домаћинства урбаних и осталих насеља по јединицама локалне самоуправе, прикључен на електро мрежу високе сигурности (изворни податак).

42) Покривеност регионалног подручја гасоводном мрежом

Показатељем се прати реализација предвиђених магистралних гасовода, као и прикљученост индустријских потрошача и динамику изградње предвиђене дистрибутивне мреже за широку потрошњу.

Израчунавање: % територије са омогућеним прикључењем на гасоводну мрежу.

*43) Приступ широкопојасним системима **

Показатељ се односи на покривеност планског подручја приступним мрежама широкопојасних услуга за пренос података, с тим да је пожељно приказати да ли је базиран на жичаном, бечичном или оптичком повезивању.

Израчунавање: Широкопојасна конекција у домаћинствима и предузећима урбаних и осталих насеља на нивоу локалних самоуправа. Примена показатеља условљена је расположивошћу података на потребном територијалном нивоу за просторне анализе.

*44) Број и процент становника насеља који су изложени сталном и учесталом прекомерном загађењу ваздуха **

Показатељ прати стање подручја изложеног сталном или учесталом прекорачењу граничних вредности типичних и специфичних загађујућих материја. Примена овог показатеља је у првом периоду мониторинга ограничена, имајући у виду оцену да на је мали број општина у којима се врши праћење и мерење квалитета ваздуха (на пример, тачни подаци о квалитету ваздуха за 2009. годину постоје само за Ниш, општину Пирот и за локацију фабрике „Тигар” – Пирот, док се у осталим општинама и насељима није вршила контрола квалитета ваздуха).

Израчунавање: Број становника који живи унутар зона загађења – према евиденцијама праћења концентрације, интензитета и учесталости загађења.

*45) Квалитет површинских вода (класе квалитета) **

Показатељ описује један аспект у оквиру основног циља оптимизације интегралних водопривредних система и усклађивање њиховог развоја са циљевима очувања животне средине и других корисника простора. Тај аспект се односи на заштиту вода на нивоу речних система, који су већ територијално успостављени, уз интегрално коришћење технолошких, водопривредних и организационо-економских мера.

Нужност праћења овог показатеља је закључак да на профилима хидролошких станица на рекама Јужна Морава, Нишава, Топлица и Моравица карактеристични параметри квалитета воде углавном прелазе нормиране вредности (у односу на прописану Ia и Ib класу) и најчешће су у III класи, али се често категоришу „ван класе”. Слична ситуација је и са Бањском реком у профилу Куршумлије где је деградација још израженија (у односу на прописану I класу).

Израчунавање: Показатељем се прати класа квалитета површинских вода у односу на прописану класу према Уредби о категоризацији водотока („Службени гласник СРС”, број 5/68), на бази редовних анализа квалитета воде на мерним профилима (статистички подаци, изворни подаци РХМЗ (Србије) о квалитету воде).

*46) Квалитет подземних вода **

Показатељ је намењен праћењу остваривања циља планског и одрживог коришћења подземних вода, уз адекватне мере заштите за водоснабдевање, као и резерви термоминералних вода. Подручје РППНТП располаже резервама подземних вода, али је досадашњи степен њихове експлоатације мали.

Израчунавање: Примењују се резултати анализа квалитета вода од стране овлашћених институција.

*47) Насеља и култивисана подручја потенцијално угрожена од поплава **

Овај показатељ идентификује случајеве поплава и истовремено прати остваривање циља на оптимизацији интегралних водопривредних система. Показатељ је важно повезати са спроведеним заштитним мерама за одбрану од поплава (изградња насипа, регулисање водног режима, спречавање градње у плавним зонама и др).

До прикупљања прецизних података и мапирања зона насеља и култивисаних површина угрожених плављењем, овај показатељ се може предефинисати у „површине територија општина које су угрожене плављењем” (у процентима), пошто се подаци могу лакше прикупити.

Израчунавање: Мапирање територије према броју случајева поплава према подацима Сектора МУП за ванредне ситуације, Републичке дирекције за воде, расположивих карата плавних зона или карата хазарда терена.

*48) Насеља у просторима угрожености од ерозивних процеса **

Овим показатељем идентификују се и прате промене површина захваћене ерозивним процесима и изложеност насеља према интензитету ерозије.

Мапирањем појава може се указати на подручја интензивних ерозивних процеса који могу бити одраз неодогавајуће употребе простора (на пример, појава клизишта на теренима релативно слабије носивости у периодима повећаних падавина или у деловима насеља где није адекватно регулисано одвођење вода). Са друге стране, означавање ових зона омогућава сигурнији избор локације и смањења трошкова изградње кућа, привредних објеката и инфраструктурних система.

Континуитет праћења овог показатеља омогућиће сагледавање ефикасности предузетих антиерозивних мера.

Израчунавање: Ерозивни процеси односе се на ерозију земљишта, клизишта и одроне. Показатељ би се рачунао суперпонирањем карата насељености и карата ерозије, као и података катастра клизишта.

27. октобар 2015.



Број 89 271

49) Облици компензације изазваних социјалних проблема приликом планске пренамене простора

Овим показатељом прате се облици решавања нарушених права становништва и услова живљења у локалним заједницама у поступку реализације планских решења.

Израчунавање: Зависно од конкретног случаја показатељ се може исказати описно и/или нумерички, да се покаже на обим расељавања, обим измештања инфраструктуре, облике накнаде штете и др.

50) Количина комуналног отпада која се генерише на нивоу локалних заједница (1/год) *

Количина комуналног отпада која се генерише на локалном нивоу у поређењу са резултатима показатеља „количина отпада који се организовано сакупља“, указује на обим проблема неодрживог управљања отпадом, показујући који део отпада завршава ван комуналних депонија.

Израчунавање: Количина комуналног отпада која се ствара из насеља, агрегирано на нивоу локалних заједница и на нивоу планског подручја (потребно је додатно разматрање начина моделовања података и идентификовање извора података).

51) Удео комуналног отпада који се организовано сакупља (процент домаћинства) *

Количина комуналног отпада које се организовано сакупља на нивоу свих локалних самоуправа, илуструје и степен одрживости који је достигнут за планско подручје.

Израчунавање: Удео домаћинства по локалним самоуправама (агрегирано на нивоу планског подручја) које покрива рад комуналних служби за одношење отпада.

52) Процент од укупне количине отпада који се рециклира *

Показатељ прати један аспект третмана отпада који се тиче рециклабилног отпада (према количини и врсти), који упућује и на ниво одрживости региона.

Израчунавање: Удео комуналног и индустријског отпада који се рециклира од укупне количине сакупљеног отпада у оквиру сваке локалне самоуправе и агрегирано за планско подручје. Праћење је условљено степеном поузданости података, с обзиром да овај показатељ укључује и податке о количини и саставу отпада који се рециклира, количине отпада који се организовано сакупља, као и количине укупно генерисаног отпада.

53) Буџет општине/града

Овај показатељ пружа увид у материјалну основу локалне самоуправе, односно систем финансирања послова јединица локалне самоуправе – приходи и расходи за обављање изворних и повених послова у току једне године. С обзиром на разуђени модел формирања извора прихода локалне самоуправе, као и промене у складу са променама републичког буџетског система, за интерпретирање овог показатеља важно је укључити и околности које су у датој години промењене у односу на претходну годину формирања буџета. У оквиру извора прихода буџета јединица локалне самоуправе, значајно је указати на сразмеру између изворних јавних прихода (за које уживају релативну аутономију у погледу утврђивања висине) и уступљених јавних прихода (који су предмет утврђивања централних власти ради обезбеђења приближно једнаког нивоа услуга које локална самоуправа пружа грађанима), као и прихода које Република Србија делимично уступа (који су обично најиздашнији извор прихода за буџет локалних самоуправа).

Израчунавање: статистички податак. За детаљније просторне анализе расположиви су и изведени показатељи: буџет општине/града по становнику, удео појединих извора прихода у укупном буџету (изворни јавни приходи, уступљени јавни приходи и допунска средства из буџета Републике Србије).

54) Покривеност простора просторним и урбанистичким плановима чија је израда предвиђена Просторним планом *

Показатељем се прати планска разрада Просторног плана подручја Нишавског, Топличког и Пиротског управног округа,

кроз доношење просторних планова подручја посебне намене, просторних планова јединица локалне самоуправе и урбанистичких планова. Било би значајно укључити неколико основних параметара за проверу усаглашености планова, као и координације у њиховом спровођењу. Поред тога, у праћење је потребно укључити друге стратегије и програме на државном и регионалном нивоу, у мери у којој имају утицај на просторни развој, а посебно секторске развојне документе – основе, на које се просторни планови директно ослањају (кључни документи по секторима наведени су у Просторном плану Републике Србије).

Израчунавање: Мапирање територије важећим просторним и урбанистичким плановима (према просторном нивоу и години доношења), према подацима централног и локалних регистара планских докумената.

55) Време потребно за добијање грађевинске дозволе

Као индикација ефикасности рада државне управе (на републичком и локалном нивоу), као и валидности, ажурности и оперативности планске документације, овим се може пратити како рад одговорних инстанци у спровођењу плана, тако и ниво разраде планске документације да се може спровести у пракси.

Израчунавање: Време потребно за добијање грађевинске дозволе према сложености процедуре за различите врсте објеката.

56) Број програма и пројеката трансграничне и међурегионалне сарадње

Праћење овог показатеља предвиђено је у оквиру програма извештавања на националном нивоу, док се за регионални ниво предвиђа његова разрада на тематске области на које се пројекти односе. Показатељом се прате облици интеррегионалне и трансграничне сарадње, пре свега у областима значајним за просторни развој региона (у области привредног развоја, саобраћаја, туризма и др).

Израчунавање: Број пројеката у оквиру међународне сарадње у које је укључена најмање једна институција резидент која представља локалну самоуправу или регион, приказано по тематским областима.

V. ПРЕПОРУКЕ ЗА КООРДИНАЦИЈУ АКТИВНОСТИ, ПРАЋЕЊЕ И ИЗВЕШТАВАЊЕ О ОСТВАРИВАЊУ ПРОГРАМА ИМПЛЕМЕНТАЦИЈЕ

1. КООРДИНАЦИЈА АКТИВНОСТИ НА ОСТВАРИВАЊУ ПРОГРАМА ИМПЛЕМЕНТАЦИЈЕ

Специфичности развојних проблема и положај подручја Нишавског, Топличког и Пиротског управног округа према суседним регионалним подручјима Републике Бугарске чланице Европске уније, утицаће на правац и садржај институционално-организационог прилагођавања за потребе управљања и остваривања планираног просторног развоја.

У погледу нових институционалних и организационих аранжмана, могући су следећи модалитети интегралног управљања просторним развојем подручја Нишавског, Топличког и Пиротског управног округа:

- Обласне асоцијације кластера;
- Интеррегионале форме повезивања општина/градава;
- Регионална/обласне корпорације/агенције за одрживи регионални развој и уређење територије, као развојне институције/организације са појединим овлашћењима која су пренета од републичких и локалних органа власти.

Кључно је да се институционално-организационим аранжманом обезбеде услови за ефикаснију координацију активности релевантних актера на остваривању стратешких приоритета РПНТП и других стратешких докумената општег карактера са различитим територијалним обухватом (регионална развојна стратегија за регион Јужна и Источна Србија, стратегије развоја јединица локалне самоуправе и сл), и за различите секторе (на републичком нивоу), као и програма или акционих планова за њихово остваривање и програма пословања предузећа у јавном и приватном сектору и установа јавних служби на свим нивоима управљања.

Имајући у виду да се на регионалном нивоу планирања доноси и имплементирају регионални просторни план са програмом његове имплементације и регионална развојна стратегија са програмом финансирања развоја региона, најцелисходније би било да се успостави институционално-организациони аранжман који ће обезбедити интегрисану подршку остваривању ових планских докумената. Било би значајно да се у склопу тог аранжмана обезбеди мониторинг остваривања и ефеката остваривања стратешких приоритета регионалног просторног плана и регионалне развојне стратегије.

Према члану 39. Закона о регионалном развоју („Службени гласник РС”, бр. 51/09 и 30/10) и радне верзије нацрта новог закона, регионалне развојне агенције обављају, између осталих, следеће послове: учествују у припреми и спровођењу развојних докумената, сарађују у припреми и примени локалних развојних планова, реализују развојне пројекте за које су овлашћене, воде информациони систем од значаја за регион и област. У току 2013. и 2014. године, на радним састанцима Министарства регионалног развоја и локалне самоуправе и Министарства грађевинарства, саобраћаја и инфраструктуре разматрано је проширење делокруга послова ових агенција на праћење регионалних просторних планова. У случају да се раде измене Закона о регионалном развоју, требало би допунити члан 39. тако да се послови регионалних развојних агенција прошире са: учешћем у припреми, спровођењу и праћењу спровођења регионалних просторних планова и вођењем информационог система о простору обухваћеном регионалним просторним плановима.

Координација активности релевантних актера на остваривању и подршку праћењу остваривања РППНТП и Програма имплементације РППНТП може да се повери акредитованој регионалној развојној агенцији, која би требало да обезбеди:

- координацију активности јединица локалне самоуправе и републичког нивоа управљања на остваривању детаљно разрађених стратешких приоритета из Програма имплементације РППНТП (Табела 2. Детаљна разрада стратешких приоритета утврђених РППНТП) и извештавању о њиховом остваривању;

- иницирање и координацију активности јединица локалне самоуправе и актера са њихове територије са републичким нивоом управљања на припреми и разради стратешких приоритета који су предмет детаљне разраде у процесу иновирања Програма имплементације РППНТП (Табела 3. Активности и пројекти који су предмет детаљне разраде у процесу иновирања Програма имплементације РППНТП);

- формирање и одржавање базе података о простору у функцији коришћења, праћења и оцене спровођења (Табела 12. Структура базе просторних података, по темама и класама података), као и допуне и иновирања планских концепција и решења;

- мониторинг остваривања и ефеката остваривања детаљно разрађених стратешких приоритета из Програма имплементације РППНТП (Табела 2. Детаљна разрада стратешких приоритета утврђених РППНТП);

- координацију активности јединица локалне самоуправе и актера са њихове територије на годишњем извештавању о остваривању детаљно разрађених стратешких приоритета из Програма имплементације РППНТП (Табела 2. Детаљна разрада стратешких приоритета утврђених РППНТП).

За обављање наведених послова неопходну стручно планерску помоћ акредитованој регионалној развојној агенцији, пружаће надлежно министарство за послове просторног планирања, ЈП Завод за урбанизам Ниш и Институт за архитектуру и урбанизам Србије (ИАУС, у својству обрађивача РППНТП и овог програма).

Овакав допуњени делокруг рада акредитоване регионалне развојне агенције, подразумева измену улогу и положај према оснивачима и редифинисање сета стандардизованих услуга за акредитоване регионалне развојне агенције које установљава Министарство привреде на годишњем нивоу. Сет стандардизованих услуга за 2016. и наредне године требало би проширити пословима из домена просторног планирања. Ти послови би требало да обухвате: а) праћење остваривања програма имплементације регионалних просторних планова, б) учешће у припреми/иновирању регионалних просторних планова, и в) вођење информационог система о простору обухваћеним регионалним просторним плановима.

Реализација наведених послова подразумева подршку променама и проширењу организационе структуре, кадровском јачању и финансирању послова акредитованој регионалној развојној агенцији.

2. ГИС – ПОДРШКА ПРАЋЕЊУ И ИЗВЕШТАВАЊУ О ОСТВАРИВАЊУ ПРОГРАМА ИМПЛЕМЕНТАЦИЈЕ И РППНТП

2.1. Информациони систем за праћење и оцењивање просторног развоја

Програм имплементације ППРС предвиђа успостављање информационог система заснованог на ГИС технологији са циљем праћења и оцене спровођења плана. Информациони систем ће допринети једноставнијем и ефикаснијем управљању комплексним скупом различитих података чиме ће се повећати ефикасност у доношењу благовремених мера и активности неопходних за уравнотежени и контролисани развој соцо-економско-еколошког потенцијала простора Републике Србије. Тиме ће се истовремено унапредити систем просторног планирања у Републици Србији прилагођавањем и јачањем институционално-организационих капацитета у сврху примене савремених информационо-технологија.

Један од основних циљева успостављања Информационог система је допринос формирању инфраструктуре просторних података у домену просторног планирања, чиме се стварају услови за интеграцију технологија, просторних података, бројних корисника и др, а који су неопходни за активну улогу планера у будућем планском процесу.

Програмом имплементације ППРС дефинисани су следећи циљеви успостављања Информационог система:

- развој инструмента подршке изради, праћењу, опени и ревизији планова различитих хијерархијских нивоа (регионалних просторних планова, просторних планова подручја посебне намене и просторних планова јединица локалних самоуправа) и стварање услова за њихово једноставно усклађивање са изменама у ППРС, као и променама у домену правне основе и државне политике;

- увођење стандарда у технологију израде и садржај планских докумената, чиме се омогућује формирање јединствене базе просторних података, примена аналитичких ГИС алата и повезивање са секторским базама података;

- примена метода симулације и сценарија развоја, како би се предузеле одговарајуће активности и прилагодила решења, која ће допринети стварању оптималних услова живота и рада;

- подршка стварању одговарајуће политике планског управљања простором Републике Србије, праћење усклађености са другим развојним политикама и стварање оптималних услова за спречавање појаве конфликтних или међусобно неусклађених секторских циљева развоја и

- јачање капацитета система просторног планирања, његове институционално-организационе основе и људских ресурса.

Развој информационог система подразумеваће примену различитих међународних, европских, регионалних и локалних принципа, правила и препорука у циљу стварања одговарајућих техничко-технолошких и институционално-организационих услова његове успешне реализације. У том смислу развој система базираће се на:

- актуелним стандардима, стандардима Open Geospatial Consortium (OGC), World Wide Web Consortium (W3C) и др;

- имплементационим правилима и спецификацијама података Директиве INSPIRE Европске комисије (ЕК);

- резултатима, препорукама и захтевима Пројекта Plan4All (део Директиве INSPIRE), који ће дефинисати обавезан садржај и структуру базе података ППРС и просторног планирања уопште;

- технолошким оквиром пројекта развоја Националне инфраструктуре геопросторних података (НИГП) у Републици Србији, који је у надлежности Републичког геодетског завода;

- секторским информационим системима у Републици Србији.

Успешан развој информационог система подразумеваће одређена усклађивања постојећих организационих и правних решења са циљем оптималне искоришћености капацитета ГИС технологија. Једно од најзначајнијих предуслова развоја успешног информационог система је одговарајући кадар и њихово јачање сталном едукацијом и усавршавањем.

27. октобар 2015.

Гласник
РЕПУБЛИКЕ СРБИЈЕ

Број 89 273

2.2. ГИС подршка праћењу и извештавању о остваривању програма имплементације и РППНПТ

На основу РППНПТ и Програма имплементације РППНПТ, а у сарадњи са надлежним министарством за послове просторног планирања и обрађивачима Просторног плана, Регионална развојна агенција за подручје Просторног плана приступиће формирању и одржавању базе просторних података Регионалног просторног плана, у функцији коришћења, праћења и оцене спровођења, као и допуне и иновирања стратешких приоритета, планских концепција и решења. Формирање базе просторних података извршиће се на основу РППНПТ, његове документационе основе и овог програма.

Такође, регионалне развојне агенције ће у сарадњи и координацији са надлежним скупштинама градова/општина приступити организацији централизованог система информатичке подршке за праћење спровођења РППНПТ, који подразумева обраду података (о активностима и радовима у вези са коришћењем, организацијом, уређењем и изградњом простора), које прикупљају и ажурно достављају надлежне стручне службе јединице органа локалних самоуправа са подручја Нишког, Пиротског и Топличког управног округа. На основу добијених података и информација надлежно министарство за послове просторног планирања ће, у сарадњи са обрађивачима Просторног плана и Регионалном развојном агенцијом, проверавати и оцењивати усклађеност планираних и остварених промена у простору са стратешким приоритетима из Програма имплементације РППНПТ и планским концепцијама и решењима РППНПТ. Ради реализације ових задатака, посебна пажња ће се посветити утврђивању о примени ГИС стандарда у приказу планских и пројектантских решења или показатеља, како би било омогућено њихово упоређивање.

Информациони систем о простору је потребно рационално и ефикасно организовати обједињено за све локалне самоуправе у обухвату РППНПТ, са показатељима датим овим програмом имплементације (поглавље IV) за праћење промена у простору и примене стратешких приоритета и планских решења РППНПТ, као и за благовремено пружање информација доносиоцима одлука у градовима/општинама и заинтересованим инвеститорима о могућностима коришћења и изградње простора и сл.

Скупови просторних података могу бити доступни преко Националног геопортала, као и локалних и других информационих системима, путем одговарајућих сервиса.

Финансирање формирања и одржавања базе података о простору (набавка софтвера и хардвера, обука кадра и имплементација система) требало би да се обезбеди из буџета Републике Србије (Министарство грађевинарства, саобраћаја и инфраструктуре, и Министарство привреде), домаћих и страних фондова за подстицање развоја локалних самоуправа, општинских и градских буџета и др.

2.3. Концепт ГИС РППНПТ и препоруке за унапређење система

Формирање ГИС РППНПТ има три основне фазе:

1. Прикупљање и анализа доступних података са оценом њихове валидности и ажурности;
2. Конверзија постојећих векторских података из CAD (на основу слојева Рефералних карата РППНПТ) у одговарајући ГИС формат (shp);
3. Формирање јединствене базе просторних података.
4. Интеграција базе просторних података у будући информациони систем.

С обзиром на то да дигитални (векторски) податак не носи додатне информације о објекту који приказује, приликом конверзије података врши се повезивање графичких приказа са одговарајућим подацима из документационе основе РППНПТ и других релевантних извора. Интегрисани дигитални подаци са описним информацијама (атрибути) смештају се у централну базу података. Периодично се врши ажурирање и одржавање базе података, допуном дигиталних података (изменом атрибута описних поља о специфичној појави у простору или планским, програмским и пројектним активностима на подручју РППНПТ). Како би преглед јединствене релационе базе био што једноставнији и како би се ефикасније и брже одржавала ажурираност података, систем се ка крајњем кориснику поставља преко специфичних докумената који су стално доступни и могу да се прегледају, одштапају или измене на нивоу интранета. Поред овога, постоји и могућност да се преко веб-сајта Регионалних развојних агенција омогући приступ садржају базе просторних података свим заинтересованим субјектима.

Структура података неопходна за регионалне просторне планове у многоме опредељује и структуру базе података. Сви подаци од значаја за РППНПТ класификују се у следеће категорије:

1. Административни подаци: у којима се налазе границе и површине територијалних јединица, планског обухвата, статистичких насеља и сл;
2. Намена површина: подаци који описују постојећу и планирану општу и посебну намену простора;
3. Инфраструктура: скуп података о објектима, мрежама и системима инфраструктуре;
4. Заштита: подручја и локације под различитим режимима заштите;
5. Растери – Топографске карте које су структуриране у „каталог”, а најчешће у размери 1:50000, 1:100000 и 1:200000, као и други картографски извори;

У Табели 12. Структура базе просторних података, по темама и класама података, дата је структура базе просторних података, по темама и класама података. Дефинисана је геометрија слојева, минимални скуп атрибута за сваки слој, као и могуће вредности атрибута. Структура података је у великој мери усаглашена са темама које захтева INSPIRE директива. Сваки слој у бази просторних података и сваки елемент у слоју позиционирани су у државни координатни систем.

Табела 12: Структура базе просторних података, по темама и класама података

| Класа података (Feature Dataset) | Слој (INSPIRE) | Слој (БПП* РПНПТ) | Геометрија | Показатељ | Минимални атрибути | Могућа вредност атрибута | | | |
|-------------------------------------|--|----------------------|---------------------|---|--|-----------------------------|--|--|---|
| Административни подаци | | Државна граница | Линија | | Назив управног округа | - | | | |
| | | Управни окрузи | Полигон / Линија | | Матични број управног округа Број становника | - | | | |
| | 14-Административне јединице 114-Коришћење и намена земљишта | ЈЛС | Полигон / Линија | 9, 10, 11, 12, 13, 14, 15, 16, 17, 18, 19, 20, 21, 22, 23, 24, 25, 26, 34, 36, 39, 40, 41, 42, 43, 49, 50, 51, 52, 53, 54, 55, 56 | Назив ЈЛС Матични број ЈЛС Управни округ Број становника | - | | | |
| | | | | Назив катастарске општине | - | | | | |
| | | | | Матични број катастарске општине | - | | | | |
| | | | | Матични број ЈЛС | - | | | | |
| | | | | Назив насеља | - | | | | |
| | | | | Матични број насеља | - | | | | |
| | | | | Назив ЈЛС | - | | | | |
| | | | | 6, 7, 9, 10, 11, 12, 13, 14, 15, 34, 39, 40, 41, | Назив насеља Матични број насеља Назив ЈЛС | - | | | |
| | | | | Катастарске општине | Полигон / Линија | | | Назив катастарске општине | - |
| | | | | 1110-Демографија 1111-Управљање земљиштем, зоне регулације и ограничења | Насеља | Полигон / Линија | | Матични број катастарске општине | - |

27. октобар 2015.

Гласник

Број 89 275

| | | | | | | |
|----------------|------------------------------|---------------------|-----------|-------------------------------------|--|---|
| Инфраструктура | Управни округ | 44, 49, 50, 51 | — | — | — | |
| | Број становника | 51 | — | — | — | |
| | Обухвати планских докумената | Полигон / Линија | 54 | Просторни план Урбанистички план | — | |
| | Државни путеви | Линија | 1, 34, 35 | Категорија | ДП IА реда ДП IБ реда ДП IIА реда ДП IIБ реда Локални путеви | |
| | Гранични прелази | Тачка | 1, 35, 38 | Ознака | — | |
| | Железничка пруга | Линија | 1, 35, 36 | Стање | Постојеће / Планирано | |
| | Аеродром | Тачка | 1, 35, 37 | Назив | — | |
| | ЕЕ Мрежа (далеководи) | Линија | 1, 7 | Напон | Врста | Друмски / Речни / Аеродром |
| | | | | | Стање | Постојеће / Планирано |
| | | | | | Стање | Постојеће / Планирано |
| | | | | | Категорија | Спортски Војно—цивилни |
| | ЕЕ објекти | Тачка | 7, 8 | Стање | Тип | Постојеће / Планирано Надземни / кабл |
| | | | | | Напон | ДВ 440 kV ДВ 220 kV ДВ 110 kV ДВ 35 kV |
| | | | | | Стање | Постојеће / Планирано |
| | | | Назив | — | — | |
| | | | Снага | ТС 220kV ТС 110kV ТС 25kV | — | |

| | | | | | |
|--|---------|--|---------------|------------|---|
| | | | | | ХЕ / МХЕ / ТС/Ветроелектране |
| | | | | Стање | Постојеће / Планирано |
| | | | | Категорија | - |
| | | | 1, 7, 42 | Стање | Постојеће / Планирано |
| | Линија | | | Тип | ГМРС, ГРЧ, БС |
| | Тачка | | | Категорија | Изворишта површинских Изворишта подземних вода |
| | Полигон | | 1, 3, 6 | Стање | Постојеће / Планирано |
| | | | | Тип | Водовод / Канализациони колектор |
| | Линија | | 39, 40 | Категорија | - |
| | | | | Стање | Постојеће / Планирано |
| | | | | Назив | - |
| | | | 1 | Тип | ППВ / ППОВ / Р / ДС / ПС |
| | Тачка | | | Стање | Постојеће / Планирано |
| | | | | Тип | Оптички кабл/ Базна станица |
| | Линија | | 41 | стање | Постојеће / Планирано |
| | | | | Тип | Комутациони чвор Мултисервисни приступни чвор Базна станица мобилне телефоније Пошта |
| | Тачка | | 43 | Стање | Постојеће / Планирано |
| | | | | Тип | Регионална санитарна депонија/Трансфер |
| | Тачка | | 1, 50, 51, 52 | Тип | |

17-Саобраћајна
мрежа

Ш6-Водови и
државни сервис

27. октобар 2015.



Број 89 277

| (отпад) | Центри насеља | Тачка | Осовине (правци) | Линија / Полигон | Тачка | Центар | Ранг | Осовина | Ранг | Осовина | Ранг | Центар | Ранг | Назив | Статус | Површина (km2) | Категорија | |
|-----------------|---|-------|------------------|------------------|-------|--------|------|----------------------------|------|---------|------|--------|------|-------|--------|----------------|--|--|
| | Центри насеља | Тачка | Осовине (правци) | Линија / Полигон | Тачка | Центар | Ранг | Осовина | Ранг | Осовина | Ранг | Центар | Ранг | Назив | Статус | Површина (km2) | Категорија | |
| | | | | | | | | 11, 12, 13, 14, 15, 16, 34 | | | | | | | | 1, 6 | 1, 2, 3, 4, 5, 22, 30, 28, 445, 46, 47, 48, 49 | Пољопривредно земљиште Шуме и шумско земљиште |
| Намена површина | И8-Хидрографија И2-Покривеност гла И4-Коришћење и намена земљишта И8-Производни и индустријски капацитети | | | | | | | | | | | | | | | | | |

278 Број 89



27. октобар 2015.

| | | | | | | |
|---|--|---------|---------------|------------|---|---|
| Ш9-Пољопривреда и пољопривредни капацитети Ш11-Управљање земљиштем, зоне регулације и ограничења Ш20-Енергетски ресурси | Коришћење земљишта (CORINE Land Cover - CLC) | Полигон | 1, 2, 3, 4, 5 | Категорија | Водене површине | Постојеће / Планирано |
| | | | | | Израђене површине/оквирно грађевинско подручје насеља | Према CLC категоријацији и одговарајућем степену генерализације (CLC ниво 1, CLC ниво 2 и/или CLC ниво 3) |
| Ш21-Минерални ресурси | Минералне сировине - концесиона подручја | Полигон | 1, 5 | Категорија | ЈЛС | — |
| | | | | | Концесија | — |
| Заштита | Непокретна културна добра | Тачка | 1, 30 | Категорија | Сировина | — |
| | | | | | Предузеће | — |
| | | | | | Фаза | Експлоатација |
| | | | | | Истраживање | Истраживање |
| | | | | | Резерве | Резерве |
| | | | | | — | — |
| | | | | | Назив | Утврђено / Под претходном заштитом |
| | | | | | Статус | Споменик културе |
| | | | | | — | Археолошко налазиште |
| | | | | | — | Просторно-културно-историјска целина |
| 19-Заштићена подручја | Непокретна културна добра | Тачка | 1, 30 | Категорија | Знаменито место | — |
| | | | | | Изузетан значај | — |
| | | | | | Велики значај | — |
| — | — | — | — | — | Листа Светске баштине / | |

27. октобар 2015.

Гласник
РЕПУБЛИКЕ СРБИЈЕ

Број 89 279

| | | | | |
|--|---|---------|-----------|--|
| Ш7- Праћење животне средине Ш12-Зоне природних ризика | Заштићена природна добра | Полигон | 1, 28, 29 | Прелиминарна листа за упис у Светску баштину Година уписа или кандидовања - НП ПП СРП ПИО Заштићена околина НКД I степен заштите II степен заштите III степен заштите Постојеће / У поступку заштите / Предвиђено за заштиту Листа Светске баштине / Прелиминарна листа за упис у Светску баштину Година уписа или кандидовања Површинска акумулација Површински извор Подземни извор Зона I Зона II Зона III Ерозија/ Поплаве Постојеће/Планирано |
| | Зоне заштите изворишта водоснабдевања | Полигон | 1, 45, 46 | Назив Категорија Режим заштите природе Стање Светска баштина Тип изворишта Зона заштите |
| | Зоне заштите | Полигон | 1, 47, 48 | Врста заштите Стање |

| | | | | | | | | |
|---------|--|--|--|------------------------------|---------------|----------------|---------------------|--|
| | | | | Категорије животне средине | Тачка/полигон | 44, 50, 51, 52 | Категорија | Изузетно загађена животна средина Загађена и деградирана животна средина Угрожена животна средина Претежно квалитетна животна средина Квалитетна животна средина |
| Туризам | | | | Туристички комплекси | Полигон | 32, 33 | Рејон | - |
| | | | | Туристички локалитети | Тачка | 31 | Назив | Међународни градски туристички центар Градски туристички центар Градско туристичко место Бањски туристички центар Бањско туристичко место Етно село |
| | | | | Туристички мотиви и коридори | Тачка/линија | 1, 31, 32, 33 | Назив Категорија | Скијалишта Потенцијални ски-стадион Ловиште Риболов Пешине |

27. октобар 2015.



Број 89 281

| Библиотички коридори | Пешачки коридори | Планинска стаза | Културне стазе | Културна подручја | Постојеће/Планирано |
|----------------------|------------------|-----------------|----------------|-------------------|---------------------|
| | | | | | Стање |
| | | | | | |
| | | | | | |
| | | | | | |
| | | | | | |
| | | | | | |
| | | | | | |
| | | | | | |
| | | | | | |
| | | | | | |

*БПП – База просторних података

*БПП – База просторних података

Организације и институције на регионалном нивоу и стручне службе локалних самоуправа треба да се придруже формирању и одржавању базе просторних података, посебно у домену релевантних просторних појава и усвојених развојних и планских докумената на нижем хијерархијском нивоу. Поред јединствене централизоване базе, треба формирати корисничка места са софтверима, која су у могућности да остваре везу са базом, те да на основу тога изврше специфичне анализе података, припреме обрасце за штампу (креирају специфичне карте) обраде и унесу одређене измене података, те услуге већи број разноврсних корисника.

Интенција је да предложени концепт формирања и развоја информационог система буде први корак ка успостављању мониторинга подручја плана.

На основу овакве концепције стиче се основ за даље измене и праћење остваривања стратешких приоритета и планских решења РППНПТ, регионалне развојне стратегије, других просторних планова (просторних планова подручја посебне намене и просторних планова јединица локалне самоуправе), као и секторских планова, програма и пројеката. Систем има отворену структуру која се, у складу са будућим потребама може мењати и проширивати, интегрисањем планске, програмске и пројектне документације већег степена детаљности. На основу ових могућности ГИС, извештавање о остваривању РППНПТ, Програма имплементације РППНПТ и других развојних и планских докумената, као и израда нове планске документације (просторних планова и регионалне развојне стратегије) биће једноставнија и знатно бржа.

VI. ОКВИРНИ МОДЕЛ ГОДИШЊЕГ ИЗВЕШТАЈА О ОСТВАРИВАЊУ РППНПТ

Аналогно „Извештају о реализацији ППРС“ (члан 81. Правилника о садржини, начину и поступку израде докумената просторног и урбанистичког планирања „Службени гласник РС“, број 64/15), Годишњи извештај о остваривању РППНПТ и Програму имплементације РППНПТ (у даљем тексту: Извештај) припрема се сваке календарске године и прати промене у процесу имплементације настале у току године. Извештај ће се састојати од следећих делова:

1. Оцена постизања основних циљева просторног развоја утврђених РППНПТ на основу праћења показатеља просторног развоја утврђених у Програму имплементације РППНПТ;
2. Реализација стратешких приоритета РППНПТ разрађених у Програму имплементације РППНПТ;
3. Оцена стања просторно-планске документације за подручје РППНПТ у датој години;
4. Реализација информационог система за праћење и оцењивање просторног развоја, као и базе просторних података из овог програма (Поглавље V);
5. Синтезна оцена стања развоја у простору РППНПТ на основу годишњег и претходних Извештаја.

Извештај ће садржати приказ стања и промена показатеља утврђених у делу IV. Програма имплементације РППНПТ, на основу којих ће се пратити стање развоја у простору. Број показатеља може се временом повећати, што ће се ближе утврдити изменама и допунама овог програма. Они ће допринети квалитетнијем и једноставнијем праћењу и давању оцене о:

- оствареном развоју,
- очекиваним трендовима развоја, и
- оцењивању постизања основних циљева просторног развоја утврђених РППНПТ.

Тиме ће се омогућити процена потребних активности на ефикаснијој имплементацији РППНПТ и Програма имплементације РППНПТ, укључујући потребне измене и допуне, односно иновирање предметних планских докумената.

Детаљно разрађени стратешки приоритети из Табеле 2. Програма имплементације РППНПТ ће бити праћени кроз годишње извештаје и вршиће се њихово поређење са очекиваном динамиком реализације. Биће регистроване активности и пројекти за реализацију стратешких приоритета чија је реализација започета, у току или окончана у датој години. Такође ће се регистровати евентуална одступања од планиране динамике реализације. На крају овог дела Извештаја, предлагаће се потребне измене и допуне, односно иновирање Табеле 2. и разрада стратешких

приоритета датих у Табели 3. Програма имплементације РППНПТ. Истовремено ће се утврдити и потреба за иновирањем Табеле 2. Програма имплементације РППНПТ ради усклађивања са:

- донетом Регионалном развојном стратегијом и (годишњим) програмом финансирања развоја региона Јужна и Источна Србија (у деловима који се територијално односе на РППНПТ);
- секторским стратегијама, плановима и програмима (у деловима који се територијално односе на РППНПТ) донетих после Програма имплементације РППНПТ; и
- пројектима који конкуришу за IPA фонд, донације или за реализацију јавно-приватног партнерства.

Једна од опција је да се измене и допуне Програма имплементације РППНПТ (Табела 2) подносе заједно са Извештајем.

На основу оцена изнетих у претходним поглављима Извештаја, биће дата синтезна оцена стања развоја у простору РППНПТ.

Оквирна структура Извештаја ће бити подложна променама уколико се у међувремену утврде нови елементи који доприносе његовом квалитету.

ГРАФИЧКИ ПРИЛОЗИ

1. „Природни ресурси и вредности, заштита НКД и развој туризма“;
2. „Развој привреде и инфраструктурни системи“.

СКРАЋЕНИЦЕ

- АН – Археолошко налазиште
ARBIO AQUITAINE – Интерпрофесионално удружење био-региона Аквитаније
БС – База станица
ВПЦ МН – Водопривредни центар „Морава-Ниш“
ВРС – Влада Републике Србије
VIP – VIP mobile d.o.o.
ВиК – Водовод и канализација
GIZ – Deutsche Gesellschaft für Internationale Zusammenarbeit GmbH (Немачко удружење за међународну сарадњу)
ГИС – Географски информациони систем
ГЗП – Дирекција за грађевинско земљиште и путеве
ГРЧ – Главни разделни чвор
ГО – Градска општина
GPRS – General Packet Radio Service (технологија за пренос података)
ГМРС – Главна мерно-регулациона станица
ДЕУ – Донација Европске уније
ДЕУ у РС – Донација европске уније у Републици Србији
ДМО – Дестинацијске менаџмент организације
ДЦВ – Директорат цивилног ваздухопловства Републике Србије
ДЗ – Дом здравља
EBRD – European Bank for Reconstruction and Development (Европска банка за реконструкцију и развој)
EIB – European Investment Bank (Инвестициона банка Европске уније)
ЕУ – Европска унија
EUP – EU Progress
ЕК мрежа – Електрокомуникациона мрежа
ЕК објекти – Електрокомуникациони објекти
ЖС – „Железнице Србије“ а.д.
ЗЗПС – Завод за заштиту природе Србије
ЗЗЗП – Завод за јавно здравље Пирот
ЗЗСКН – Завод за заштиту споменика културе Ниш
ЗАКОН О ШУМАМА – Закон о шумама
ЗИП – Бизнис инкубатор центар „ЗИП центар“
ЗПП – Заједничка пољопривредна политика Европске уније
ИЈЗН – Институт за јавно здравље Ниш
IPA – Instrument for Pre-Accession assistance (Инструмент ЕУ за бесповратну финансијску претприступну помоћ земљама кандидатима)
IPARD – Instrument for Pre-Accession Assistance for Rural Development (Инструмент ЕУ за бесповратну финансијску претприступну помоћ за рурални развој земљама кандидатима)
ИКТ – Информационо-комуникационе технологије

27. октобар 2015.



Број 89 283

ИРЛ – Интерно расељена лица
ИРА подручје – Important plant area (међународно значајно подручје за заштиту биљака)
ИВА подручје – Important bird area (међународно значајно подручје за заштиту птица)
РВА подручје – Prime butterfly area (међународно значајно подручје за заштиту лептира)
ЈИС – Јединствени информативни систем
ЈВП СВ – Јавно водопривредно предузеће „Србијаводе“
ЈП ЕМС – Јавно предузеће „Електро mreжа Србије“
ЈП ЕПС – Јавно предузеће „Електропривреда Србије“
ЈП ЕТВ – Јавно предузеће Емисиона техника и везе
ЈЛС – Јединица локалне самоуправе
ЈП ПС – Јавно предузеће „Путеви Србије“
ЈП ПТТ – Јавно предузеће „Пошта Србије“
ЈП ТН – ЈП „Транснафта“
ЈП СС – Јавно предузеће „Скијалишта Србије“
ЈП СШ – Јавно предузеће „Србијашуме“
ЈП Тржница – Јавно комунално предузеће „Тржница“
ЈПУО – Јавна предузећа, установе и организације
ЈПП – Јавно-приватно партнерство
ЈКП – Јавно-комунално предузеће
ЈКСП – Јавно комунално стамбено предузеће
ЈУП „Истраживање и развој“ д.о.о. – Јединица за управљање пројектом „Истраживање и развој“ д.о.о.
Јг – „Југоросгаз“ а.д.
КИЗ – Интегрални катастар загађивача
КЕИ – Канцеларија за европске интеграције
КЗМ – Канцеларија за младе
КЛЕР – Канцеларија за локални економски развој
КЛЕРР – Канцеларија за локални економски и рурални развој
КС – Коридори Србије д.о.о.
ЛАГ – Локална акциона група
МБТС – Монтажно – бетонска трафостаница
MISP – Municipal Infrastructure Support Programme (Програм подршке развоју инфраструктуре локалне самоуправе)
МГ – магистрални гасовод
МГСИ- Министарство грађевинарства, саобраћаја и инфраструктуре
МЗ – Месна заједница
МЗд – Министарство здравља
МКИ – Министарство културе и информисања
МО – Министарство одбране
МОС – Министарство омладине и спорта
МП – Министарство привреде
МПЗЖС – Министарство пољопривреде и заштите животне средине
МПНТ – Министарство просвете, науке и технолошког развоја
МФ – Министарство финансија
МРЕ – Министарство рударства и енергетике
МРЗБСП – Министарство за рад, запошљавање, борачка и социјална питања
МТТТ – Министарство трговине, туризма и телекомуникација
МДУЛС – Министарство државне управе и локалне самоуправе
МУП- Министарство унутрашњих послова
МСП – Мала и средња предузећа
МСПП – Мала и средња предузећа и предузетништво
МХЕ – Мале хидроелектране
MSAN – Multi-service access node (телекомуникациона технологија)
МТС – Мобилна телефонија Србије
NATURA 2000 – Еколошки значајна подручја Европске уније
НАРР – Национална агенција за регионални развој
НВО – Невладине организације
НГњ – НИС Гаспром њефт
НСЗ – Национална служба за запошљавање
НТП – Нишавски, Топлички и Пиротски управни округ
НКД – Непокретна културна добра
НИВОС – Нишки водоводни систем
НП – Национални парк

ОИЕ – Обновљиви извори енергије
ОШ – Основна школа
ОУ – Општинска управа
ОТИС – Општинска туристичка информативна служба
ПД – Привредна друштва
ПДР – План детаљне регулације
ПГР – План генералне регулације
ПКС – Привредна комора Србије
ПМФ – Природно-математички факултет
ПИО – Предео изузетних одлика
ПП – Парк природе
ППОВ – Постројење за пречишћавање отпадних вода
ППВ – Постројење за пречишћавање вода
ППВП- Постројење за пречишћавање воде за пиће
ППРС – Просторни план Републике Србије
ПИ ППРС – Програм имплементације Просторног плана Републике Србије
ПП ЈЛС – Простори план јединице локалне самоуправе
ППО – Просторни план општине
ПСД-РТ – Програм распореда и коришћења субвенција и доплатија намењених за развој туризма за буџетску годину
ПС – Пумпна станица
ПрС – Привредни субјекти
ПСС – Пољопривредна стручна служба
ПССС- Пољопривредна саветодавна и стручна служба
ПУ – Предшколска установа
Р – Резервоар
РАПП – Републичка агенција за просторно планирање
РДВ – Републичка дирекција за воде
РГЗ – Републички геодетски завод
РЗЗСК – Републички завод за заштиту споменика културе
РЈИС – Регион Јужна и Источна Србија
РПК – регионална привредна комора
РПКН – Регионална привредна комора Ниш
РПНТП – Регионални просторни план Нишавског, Топличког и Пиротског управног округа
РРА ЈУГ – Регионална развојна агенција Југ
РХМЗ – Републички хидро-метеоролошки завод
РС – Република Србија
РД – Рециклажна дворшта
СИЕПА – Агенција за страна улагања и промоцију извоза Републике Србије
SIDA – Swedish International Development Cooperation Agency (Шведска агенција за међународни развој и сарадњу)
СЕ – Соларна електрана
СС постројења – Сигнално-сигурносна техника на железници
СКГО – Стална конференција градова и општина
СЛАП – СЛАП информациони систем о инфраструктурним пројектима за заштиту животне средине и економски развој на локалном нивоу
СРП – Специјални резерват природе
СПЦ – Српска православна црква
СКН – Служба катастра непокретности
Тн – Теленор
ТСр – „Телеком Србија“ а. д.
ТК – Територијални капитал
ТС – трансфер станице
ТОС – Туристичка организација Србије
ТО – Локална туристичка организација
ТК постројења – Телекомуникациона постројења у железници
УЗП – Управљач заштићеног подручја
УТП – Управљач туристичког простора
УП – Удружење предузетника
УПЗ – Управа за пољопривредно земљиште
УСАИД- Америчка агенција за међународни развој
ЦРС – Центар за рурални развој
ЦСР – Центар за социјални рад
ЦНТ – Центар напредних технологија
ЦС – Црпна станица
WB – World Bank (Светска банка)
HELP – Hospital Elder Life Program
ХЕ – Хидро-електране
ФУП – Функционално урбано подручје

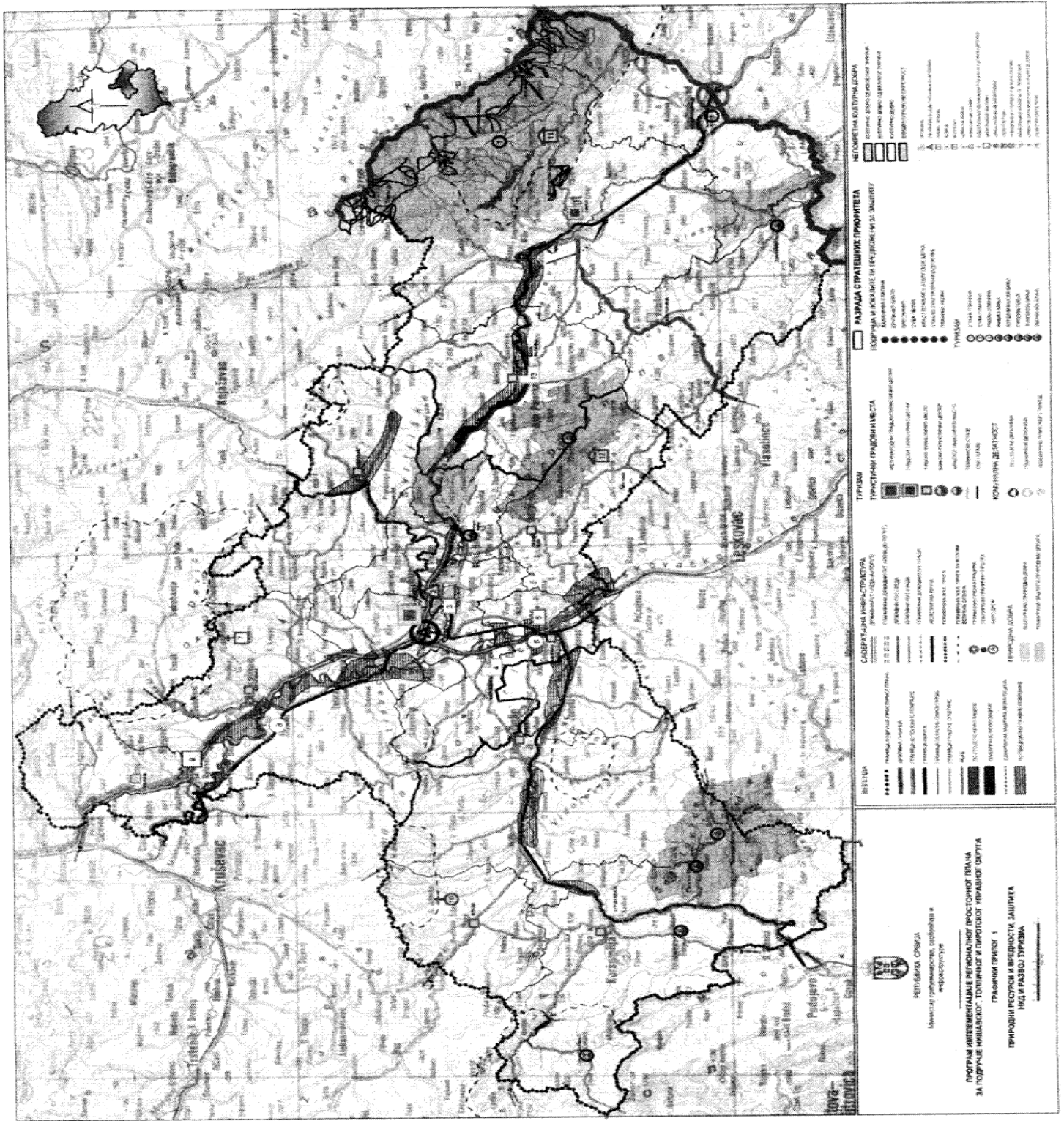

27. октобар 2015.

Гласник
РЕПУБЛИКЕ СРБИЈЕ

Број 89 285

